

KANI

2004

10/1 NO 534

広報かに

特集 / 進む市史編さん



熱中シリーズ⑩

馬術 可児 忠義さん(塩・40歳)

進む市史編さん

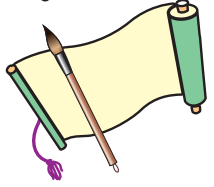

今年度内の発刊を目指して「可児市史」第一巻通史編考古・文化財の編集作業が大詰めを迎えています。どんなものが出来上がるのかなど、一足早くお知らせします。

可児市史とは

「可児町史」が発刊されてから二十五年がたちました。その間に町は市となり、目覚ましい発展を遂げています。

町史発刊以後の急速な可児市の発展はもちろん、新たに分かつた資料や調査内容などもたくさんあります。こうした最新の研究成果を基にして、可児の歴史を見直し、ふるさとを再認識できるように「可児市史」が新たに発刊されます。



薬王寺(東帷子)では大般若経を調査

町史と市史との大きな違いは、町史が主に町域内の資料に基づいて編さんされたのに対し、今度の市史は市域外からの視点をも入れていることです。例えば、江戸時代の可児は、尾張徳川家とのかかわりが重要であり、尾張藩からの視点を入れることでより全体像が分かりやすくなります。

また、市史で重視しているのが庶民史です。つまり、日記のような生活に密着した記録から庶民の暮らしが分かるような内容を盛り込みようとしています。加えて、市民の皆さんに親しまれ活用されるように、分かりやすい記述により、百科事典のような市史であることを念頭に置いて編さんしています。もうひとつ大切なのが、この



植物の調査風景(花フェスタ記念公園)

編さん作業に伴って、広範囲から貴重な資料が収集されることです。こうした資料を整理・保管することで、今後の歴史研究に大いに役立ちます。

可児市史は、テーマ別に全六巻が順次発刊されますが、その執筆者には大学教授など、多くの専門家が携わっていることも見逃せません。

このように、量・質ともに高められた可児市史。いよいよ今年度末に「第一巻通史編考古・文化財」が発刊されます。

市史第一巻の内容

「第一巻通史編考古・文化財」の内容は、大きく分けて三部から構成されています。

第一部「可児の原始・古代」

旧石器時代から平安時代ごろまでの古い時代について、可児で発見されている古墳や土器など、遺跡・遺物にどんなものがあるのかを紹介します。この地に人類が現れて、どんな営みを始めたのかを知るための手掛かりを見ることができましょう。

第二部「窯業の歴史」

可児と縁の深いのが焼き物。桃山時代から江戸時代にかけて盛んであった窯業について、それ以前の焼き物生産を含めて紹介します。



県指定重要文化財の銅鑪(可児郷土歴史館)

可児で優れた桃山陶などが焼かれていたことは、これまでも知られていましたが、桃山陶の成立過程や、その後の窯業の歴史について、明らかにした点を見ることができま

第三部「文化財」

市内には百二の指定文化財があります。仏像などの有形文化財、祭礼などの民俗文化財、そして史跡・名勝などの記念物。国や県指定のものも含め、どんなものがあるのかを紹介します。文化財は、希少性が高いなど、優れた価値の認められたものばかり。可児の誇るべき文化遺産の数々を知ることができます。

予約受け付けを開始

市史第一巻は、こうした豊富な内容を約八百ページにまとめたもので、価格は三千五百円です。この予約申込書を次の広



市史編さん室 亀谷泰隆 室長

市史のような豊富な内容を盛り込んだ書籍をまとめるためには、史料調査、自然調査、民俗調査といった、地道な調査活動が不可欠です。今回、可児市史を編さんするに当たっては、5つの部会に分かれて専門的な調査を進めています。各部会ではその分野の専門家である部会長を先頭に、意欲的な研究が今も続けられています。

今年度末に、ようやく第1巻の刊行を迎えるわけですが、そうした調査・研究の集大成のひとつでもあります。皆さんのふるさとである可児には古い歴史があり、貴重な文化遺産が残っていることを知ることのできる、最適な一冊となるはず。可児市史が多くの人の手元に届き、愛されることを願っています。

市史編さん室便り その15

土田の刎橋



三宅忍さん(土田)所蔵

右の写真は昭和十四(一九三九)年、土田の刎橋の渡り初め式を撮影したものです。行列には楽隊の姿も見え、場面は紅白の布ひもを切っているところでしょう。この時、従来の木造橋から鉄筋の永久橋へと架け替えられました。

刎橋は長い歴史をもつ橋で、江戸初期にはすでに架かっていたと思われ。可児川の断崖に橋脚を立てることができないため、両側から木材を「刎ね出し」て架橋したので、「はねはし」という名がつけられたようです。

木造橋の時代には何度も架け替えられ、その際に代替橋として使用した「仮橋」の地名も残っています。

刎橋の架かる道は尾張街道と呼ばれ、尾張地域と中山道を結ぶ重要な交通路でした。近くに国道四一号が通った現在でも、刎橋は交通の要衝として利用されています。

今後の発刊予定(全6巻)

16年度	第1巻通史編	考古・文化財
18年度	第4巻自然・民俗編	近・現代
19年度	第6巻資料編	近・現代
20年度	第5巻資料編	古代・中世・近世
21年度	第3巻通史編	近・現代
21年度	第2巻通史編	古代・中世・近世

編さんの成果を発表

市史の編さん過程では、いろいろな事実もわかってきました。そうした研究成果については、随時、展示や講座などで公表しています。また、広報かにで二カ月に一回掲載している「市史編さん室便り」は今回で十五回目を迎えています。こうしたものによって、発刊前にも市史の一部分を垣間見ることができま



講座「石器と土器の世界」(昨年9月)

資料の提供を

可児市史の編さん作業に伴って、家の奥に眠っていた古文書など、数多くの貴重な資料が収集されています。さらに比較的新しい時代に、個人や組織が記した日記や日誌なども、実は当時を物語る重要な手掛かりとなることがあります。

皆さんの自宅で、「こんなものが？」と思うようなものであっても、貴重な歴史資料となる可能性があります。そうしたものを見つけたら、一度連絡してください。

問合せ 市史編さん室

☎4601



ソプラノ歌手・島田祐子さん

島田祐子と可児の子どもたちがうたう「花の歌」

- 時間 午後0時30分～1時30分
- 場所 プリンセスホール雅

島田祐子と女性コーラスがうたう「花の歌」

- 時間 午後2時30分～3時30分
- 場所 プリンセスホール雅



ソプラノ歌手の島田祐子さんを迎えて、親しまれている童謡、叙情歌、ミュージカルナンバー、ポップスなど幅広いジャンルの「花」をテーマにした歌とトークで展開するコンサートです。桜ヶ丘少年少女合唱団、コーラスグループのカトリアコーラスともジョイント。最後は、会場の皆さんと一緒に、大合唱で締めくくります。



フェアリーパフォーマンス(風船パフォーマンス・ジャグリング)

- 時間 ○午前10時30分～11時 ○午後2時10分～2時30分
○正午～午後0時25分 ○午後3時30分～3時55分
- 場所 プリンセスホール雅周辺・芝生広場

名古屋弁の軽快なトークを交えたジャグリングと風船を使った楽しいパフォーマンスをお楽しみください。



KUMI



ばくばくりゅうじ

可児市民団体ステージ



- 時間 ○午前11時～11時20分
○午前11時30分～11時50分
○午後1時50分～2時10分
- 場所 プリンセスホール雅



トゥインクル

市内で活躍するダンスグループなどが、日ごろの練習の成果を発揮します。



RAVIT(ラビット)



可児市生活学校

可茂広域PR・物産展も同時開催 「Come on! Come on! 可茂ん!!」

可茂地域のおいしい特産品がいっぱい
可茂地区11市町村によるPR物産展を開催します。
特産品が当たるお楽しみ抽選会もあります
時間 午前9時～午後4時
場所 プリンセスホール雅周辺特設会場

花フェスタ2005ぎふ キャラクターステージ



「もう、待てない!花フェスタ2005ぎふ」

- 時間 ○午後0時10分～0時20分
○午後1時35分～1時45分
○午後2時15分～2時25分
- 場所 プリンセスホール雅

花フェスタ2005ぎふの開幕に期待を込めた、ゆめと・ゆめか・はなりんによるミニショーです。ミニゲームに勝つとプレゼントもあります。



問合せ先 商工観光課

花のように美しく、歌声響け



花フェスタ2005ぎふプレイベント

可児市フェアリーParty

10月24日(日) 花フェスタ記念公園

「花フェスタ2005ぎふ」開催まで5カ月。待ちきれないあなたのために、可児市民参加のすてきなパーティーを開催します。

ソプラノ歌手・島田祐子さんと、少年少女合唱団やコーラスグループとのジョイントコンサート。風船パフォーマンスやジャグリングなどのパフォーマーと遊ぶコーナー。市内で活動している市民団体による踊りのステージなど、楽しいイベントがいっぱい。

花フェスタ2005ぎふのキャラクター「ゆめと・ゆめか・はなりん」のステージもあります。

花フェスタ2005ぎふプレイベント
可児市フェアリーParty
10月24日(日)
花フェスタ記念公園
可茂広域PR・物産展同時開催
入園割引券

兼山町との合併協議

市民説明会を開催します

現在市は、兼山町と合併の協議を進めています。
 そこで、これまでの協議の内容や合併後の新しい「可児市」の
 まちづくりについて、市民の皆さんへの説明会を開催します。



第1回可児市・兼山町合併協議会の様子

現在可児市は、平成十六年六月に「可児市・兼山町合併協議会」を設置し、兼山町との合併協議を進めています。

税金、水道料金、介護保険料など、住民サービスに直接関係があるものから、行政組織や条例、財産の取り扱いなど行財政に関するものなど千五百項目にわたる協議項目について、ひとつずつ調整し、それらを集約した四十四の協定項目について合併協議会で、協議されてきました。

(詳しい協定項目については、折り込まれた「合併協議会だより」を参照してください)

協議においては、合併の方式は、兼山町を廃し、その区域を可児市の区域とする「編入合併」とすることや、合

併の目標期日を平成十七年五月一日とすることなどが合意されています。

また、各事務事業は、基本的に「可児市の制度に統一する」ことで合意されましたので、兼山町との合併に伴い、可児市民の皆さんに対する住民サービスが大きく変わることはありません。

しかし、国で盛んに議論されている「三位一体改革」や「地方分権」などにより、地方交付税などの削減、少子高齢社会に対応した施策の充実、その財源確保など、今後も地方に求められる住民ニーズにいかに対応していくかは、将来を見据え、よく協議をする必要があります。

そこで、合併協議会では、こういった実情をもとに、「新市のまちづくり計画」と「財政計画」を主な内容とする「新市建設計画案(可児市・兼山町まちづくりビジョン)」を策定しました。

今回この「新市建設計画案」を含め四十四協定項目の協議が終了しましたので、下表の通り「市民説明会」を開催します。

兼山町との住民サービスの比較とその調整結果のほか、合併後の新市が具体的にどんな事業を行う予定なのか、それに対応する財政計画などを皆さんによく説明し、兼山町との合併について、理解をいただくため開催するものです。

説明会の開催日程

開催日	会場	時間
10月13日(水)	平牧公民館	午後7時 30分~
14日(木)	総合会館 (市役所向かい)	
15日(金)	帷子公民館	
18日(月)	今渡公民館	

新しい市について考え、意見を聞かせていただきますよう、皆さんぜひ参加してください。

問合先 総合政策課

花フェスタ記念公園

入園割引券

大人	高校生	小・中学生
800円のところ	500円のところ	300円のところ
400円	250円	150円

平成16年10月24日(日)のみ有効
 ※幼児は無料。 ※本券で5人まで入園できます。

来春の入園児を募集します

市内の各幼稚園・保育園は、来春の入園申し込みを受け付けします。幼稚園と保育園では、入園の条件や申し込みの方法が違いますので、お子さんの入園を希望する人は、注意して手続きをしてください。

表1 幼稚園の募集園児数 受け付けは10/20(水)から

幼稚園名	所在地	電話番号	定員(人)		
			3歳児	4歳児	5歳児
私 かたびら幼稚園	鳩吹台	☎ 65 3951	60	10	若干名
私 かたびら第二幼稚園	東帷子	☎ 65 2311	70	10	若干名
私 ひめ幼稚園	下切	☎ 62 2571	80	若干名	若干名
私 桜ヶ丘幼稚園	桜ヶ丘	☎ 64 1621	100	若干名	若干名
私 大栄幼稚園	土田	☎ 26 8735	120	10	若干名
私 今渡幼稚園	今渡	☎ 25 8793	100	10	若干名
私 かわい幼稚園	川合	☎ 62 7180	120	若干名	若干名
私 トキワ幼稚園	緑ヶ丘	☎ 62 7272	80	若干名	若干名
公 瀬田幼稚園	瀬田	☎ 62 1302	35	若干名	若干名

表2 保育園の入園受付日程

保育園名	受付日時	電話番号	定員(人)	乳児保育	延長保育
私 広見保育園	11/1(月)10:00~11:30	☎ 63 5369	310	生後 3カ月目から	午後 7時30分まで
私 すみれ楽園	11/2(火)10:00~11:30	☎ 62 1836	440		
私 桜ヶ丘保育園	11/4(木)10:00~11:30	☎ 56 0530	60	生後 6カ月目から	午後7時まで
公 土田保育園	11/5(金)10:00~11:30	☎ 26 8318	130		
公 久々利保育園	11/8(月)10:00~11:30	☎ 64 1512	90	離乳後	午後 6時30分まで
公 めぐみ保育園	11/9(火)10:00~11:30	☎ 62 3932	150	生後6月目から	

当日都合の悪い人は、11/10(水)~11/30(火)までこども課で受け付けます(土・日・祝日を除く)。私=私立 公=市立

幼稚園の申し込み

市幼稚園教育協議会は、来年度の幼稚園入園申し込みを10月20日(水)から受け付けます。

園児を募集する幼稚園は、表1の通りです。お子さんの入園を希望する人は、各幼稚園へ直接申し込んでください。

募集要項 10月4日(月)から各幼稚園で配布
問合先 各幼稚園

保育園の申し込み

市は、来年度の保育園入園申し込みを表2のように受け付けます。次の状況にあるお子さんの入園を希望する人は、募集要項で事前に確認の上、指定の期日に各保育園またはこども課で申し込みをしてください。

保育園に入園できる児童 0~5歳までの乳幼児で、保護者が次のいずれ



笑顔で園庭を駆け回る園児たち(久々利保育園)

ほかの要件に該当し、同居の祖父母などもその児童の保育に当たることができない場合に限りです。

保護者の要件

居宅外での労働を常としている
自宅で児童と離れ、家事以外の労働をすることを常としている
出産の前後(その期間のみ)
本人の疾病や入院
家族の看護中など

募集要項 10月15日(金)から、こ

ども課および各保育園で配布
申し込みが多数の場合は、児童や家庭の状況などから、保育を必要とする優先度により、入所決定を行います。

問合先 こども課



ナシはおいしかったよ

子どもワクワク探偵団
小栗大輝君（旭小五年）

八月十六日、グリーンテクノ
研修室で行われた「夏休み農業
学園」に参加しました。

まず最初に、自然観察と自然
に関するビンゴをしました。
「サラサラした木」「キノコが
生えている木」というのが、と
くにむずかしかったです。でも、
なんとか見つけパーフェクトに



なりました。ビンゴは楽しかっ
たです。

科学の実験はおもしろい

子どもワクワク探偵団
高田康弘君（旭小五年）

八月十九日、姫治公民館で行
われた「かがくで科学」教室に
参加しました。

まず始めに、フィルムケース
ホルンといって、フィルムケー
スとストローで楽器を作りました。
息を入れるだけで音が出る
なんてすごいなあと思いました。
ストローを付ける位置を決める
のがむずかしかったです。

次に、外で太陽の光をプリズ
ムにあて、三色の色を地面に出
しました。光をあてるとここに
よって、色が出たり出なかつた
りしたので不思議でした。

次に、フィルムケースに竹ぐ
しをさしてこまを作りました。
なかなかうまく回らず、何度も
ねんどのおもりを作り直し、回
りぐあいを調整しました。赤、



エンジンをかける小栗君（中）

次はナシのしゅうかくと思
いましたが、エンジンの組みたて
でした。これは得意ではないの
で、友達に四分の三はやっても
もらいました。でも、エンジンが
かけられたのでよかったです。
最後は、まちにまったナシの
しゅうかくです。なるべく大き

ナシを手でもぎる参加者



くて色がよく、おいしそうな物
をがんばってさがしました。二
つまででした。五サイズが最
大だけど、ぼくのは二つとも四
でした。五しほど大きくない
けど、家に帰って食べたらおい
しかったです。ナシのしゅうか
くをまたやりたいです。



最後に、なげるとクルクル回
り自分のところへもどってくる、
かわったブーメランを作りまし
た。たったの二時間で三つも作
れて、実験もできておもしろか
ったです。

青、緑、黄色のラインマーカー
で、フィルムケースのまわりに
まく紙に色をぬりました。ケー
スを回すと、青と赤とはむら
さき、赤と青と緑では白、青と
緑と黄色ではメロン色に見えま
した。一色ちがうだけですごく
色がかわりおもしろかったです。



こまを回して光の三原色について実験



こまを制作する高田君

和風スパゲティ

山口美枝子さん
(春里食生活改善推進員)



おすすめ

季節のキノコをお楽しみください。

<材料> 4人分

パスタ	400g
ブナシメジ	1株
エノキダケ	1株
ベーコン	4枚
オリーブオイル	大さじ2
しょうゆ	大さじ2
塩・コショウ	適量
赤トウガラシ	1本
大根おろし	適量
瓶詰めナメタケ	適量
刻みのり	適量

作り方

ベーコンを2〜3cm、ブナシメジとエノキダケを食べやすい大きさに切る
パスタは、たっぷりの熱湯でゆでる

赤トウガラシを輪切りにする
をオリーブオイル大さじ1と塩・コショウでいため、
としょうゆを加えていためる
ゆで上がったパスタを、オリーブオイル大さじ1でいため、
を混ぜる

を皿に盛り、大根おろし、瓶詰めナメタケ、刻みのりを上から乗せる



山崎蒸(下恵土)



さっちゃん(清水ヶ丘)

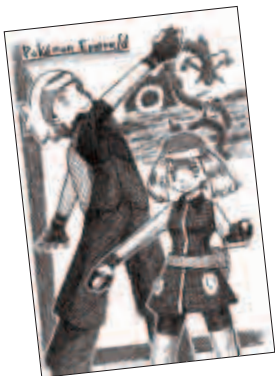

わりこ(緑)

可児文芸

短歌

可児一郎 選

長瀬慶子(下恵土)
サングラス初めてかけしおのが
顔鏡の中に照れ笑いおり

加藤眞子(下恵土)
三才の孫の描きたる八八の顔眼
鏡と口髭太ふとあり

増田千鶴(緑ヶ丘)
夏帽子フワリとかぶり外に出た
し風に吹かれて小さき旅に

甲上翠子(下恵土)
電柱の細き口陰に汗だくの身を
寄せて待つ信号の長き

選挙歌
豊作の去年の疲れを癒しいる少
なき柿を蒂中襲つ

市民伝言板

会員募集

ECクラブ

少人数制の英語学習サークルです。英語に興味のある人、ネイティブと話すチャンスがない人、生涯学習として英語を学びたい人、まずは見学に来てください。コースは選択できます。

期日 第2、4土曜日(変更あり)

コースと時間 中級=午後7時15分~8時15分
上級=午後8時20分~9時20分

場所 帷子公民館

会費 1,500円(2カ月)

講師 ブラッド・シーラさん

申込・問合先 同クラブ代表の水野幸子さん ☎ 4341

次の方から浄財などの寄付がありました。(敬称略)
社会福祉に

ありがとうございました

みなさんの
善意

紹介したい人やグループ、市内の見どころ、身近な話題などを市政情報課までお寄せください。

かにのできごと

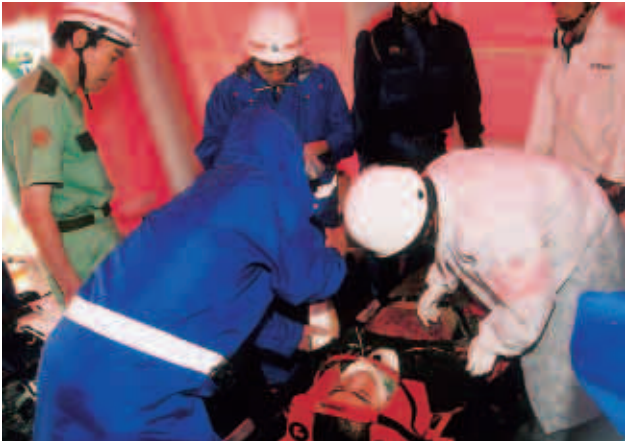

応急救護所での負傷者手当訓練



地震体験車で大きな揺れを体験（鳩吹台公民館）



救助犬を使っでの救出訓練

大災害に備えて

可児市防災の日である9月5日、激しく降りしきる雨の中、市役所および市内各所で防災訓練が行われました。

この防災訓練は、東海地震の大規模地震発生を想定した訓練で、市民、市消防団、市職員、各関係団体など、合わせて一万人余りが参加しました。

本部が設置された市役所では、高所救助訓練、救助犬による倒壊家屋からの救出訓練、集団救急救命訓練などが、各地域では自治会、自主防災組織などを中心に、初期消火や炊き出し訓練などが次々と行われました。

防災訓練

地域とのつながりを深めよう

8月25日に福祉センターで、第7回可児市立中学校生徒会サミットが『私たちの生徒会のEduce9』のテーマの下行われました。

まず、各中学校の生徒会役員がそれぞれの生徒会活動を発表。ボランティア活動や資源回収、美化活動など、各校の特色を十分に出したものになりました。

その後、8グループに分かれて交流会を行いました。発表内容への質問や感想を述べたり、自校の課題に対する他校の意見を聞いたり、交流が行われました。

最後に、広陵中学3年の森成巴さんが代表して「仲間とのかかわりを深め、地域とのつながりを深めよう」と宣言、全員で「マイ・バラード」を合唱しサミットを締めくくりました。



各校の生徒会活動を発表



グループに分かれて交流する中学生たち

生徒会サミット

「予防」は最大の健康法！

9月10日、広見公民館ゆとりピアで、「頭と身体、すこやか寿命は予防から」をテーマに介護予防推進のつどいが開催されました。これは、「転倒予防」に着目し、転倒のおそろしさやその原因、改善策を考え、転倒の危険性を少しでも減らそうと行われたものです。会場には、転倒予防、体力測定、食生活改善などに関するコーナーが設けられ、お年寄りたちに大好評。

また、多胡肇さん（NHK ラジオ体操指導者）の指導によるラジオ体操には、約160人が参加。音楽に合わせて、元気よく手足を動かしていました。



体力測定を行う参加者たち

転倒予防を目指しラジオ体操を行う参加者たち



熱心に指導する多胡さん



いつまでもお元気で

9月2日、毎年恒例となった長寿を祝う市長の表敬訪問が行われました。

対象となったのは、今年度对白寿（99歳）以上となるお年寄り。今回の該当者は100歳以上が13人、白寿が4人です。最高齢は横井アサノさん（塩河）で103歳。

訪問先では、市長が「長寿おめでとうございます。これからもお体を大切にしてください」とお祝いの言葉を述べ、お祝い金を手渡しました。お祝い金を受け取ったお年寄りは「わざわざ来ていただいて本当にありがとうございます」とお礼の言葉を述べていました。



市長からお祝いを受けた横井さん



作品を熱心に見る入場者

夏休みの研究成果を発表！

9月11日・12日、総合会館分室（JR可児駅西）で児童生徒科学作品展・社会科作品展が開催されました。

科学作品展には、市内小中学校から出品された科学作品253点を展示。様々な視点からの科学実験や、昆虫・化石の標本などの作品が入場者の目を奪っていました。

また、今回初めて行われた社会科作品展では、38点を展示。社会科一般を対象とし、地理、人の生き方、政治・経済などをテーマとした作品が、最近の社会情勢を映し出していました。

会場内は、終日多くの小中学生やその保護者たちでにぎわいました。

寄せ植え華道協会

寄せ植え華道発表会2004を開催

寄せ植え華道協会は、華道と盆栽などの「和」とガーデニングなどの「欧米」の文化を融合させた「寄せ植え華道」の作品展示を行います。

期日 10月10日(日)～12日(火)

時間 午前9時～午後5時(10日は午後1時から、12日は午後3時まで)

場所 福祉センター(今渡)

展示内容 講座受講生による検定試験作品
師範会員による花飾り

入場料 無料

問合せ 同協会事務局 ☎058(277)1116

お知らせ インフォメーション

市役所 〒509-0292 広見一丁目1番地
☎621111

催し

可児市文化協会工芸部

会員の手技を披露

可児市文化協会工芸部は、会員の活動の成果を発表する「第21回手技の競演04」を開催します。

期日 10月22日(金)～24日(日)

時間 午前10時～午後4時
24日は午後3時まで

場所 広見公民館ゆとりピア
最終日にはチャリティーバザーを開催します。ご協力ください。

問合せ 同協会の平野さん ☎6001、杉浦さん ☎629600

名城大学都市情報学部

公開講座を開催

名城大学都市情報学部は、「子どもと高齢者にとつての安心、安全のまちづくり」をテーマに公開講座を開催します。

オープンキャンパスも同時に行います。皆さん気軽にお出掛けください。

花フェスタ記念公園

秋のバラ満開

花フェスタ記念公園は、秋の行楽シーズンに合わせて「秋の公園まつり」を開催します。期間中は、園内が多種多様なバラで彩られるほか、秋を代表するコスモスなどの花々が満開になります。

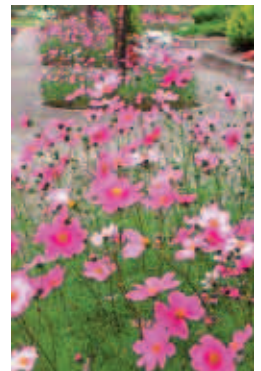

また、家族や友達同士で楽しめるイベントも盛りだくさん開催しますので、穏やかな秋の休日を同公園で過ごしませんか。

期日 10月9日(土)～11月21日(日)
月曜日は休園(月曜が休日の場合は翌平日)
時間 午前9時～午後5時(入園は午後4時30分まで)

詳しい内容は、新聞に折り込むチラシなどをご覧ください。

問合せ 同公園 ☎627373

募集

市VYS

友達の輪を広げよう

市VYSは、いろいろなゲームを楽しみながら、異なった地区や年齢の子どもたちと仲間づくりをする交流会「わいわい可児っ子大集合2004」の参加者を募集します。

期日 10月24日(日)

時間 午前9時30分～午後3時

場所 広見公民館ゆとりピア

内容 大ゲーム大会、小運動

会ほか



交流会に参加した皆さん(昨年)

対象者 小学4～6年生

定員 100人

参加費 無料

持ち物 弁当、水筒、筆記用具

申込締切 10月18日(月)

申込・問合せ 生涯学習課

少年係

愛犬と飼い主

しつけ方を学ぼう

市は、犬の習性や飼育方法、しつけの基礎と飼い主に必要なマナーを学ぶ「愛犬のしつけ方教室」の参加者を募集します。

期日 10月30日(土)

時間 午後1時30分～3時30分

場所 広見公民館ゆとりピア

講師 中原公彦さん(なかはら動物病院院長)

実演 鷲見英之さん(中濃地域保健所衛生技術員)

定員 100人(先着順)
受講料 無料

申込・問合せ 中濃地域保健所生活衛生課 ☎31111、または市環境課

生ごみエコサークル

収穫を体験しませんか

市民ワーキンググループ「生ごみエコサークル」は、有機栽培によるサツマイモなどの収穫体験講座の受講者を募集します。

期日 10月24日(日)

時間 午前10時～正午

場所 柿下市民ふれあい農園

定員 20人(先着順)

受講料 大人≐300円

子ども(中学生以下)≐200円

収穫した野菜のお土産付き。

申込・問合せ 環境課

資源活用グループ

家具を再生しよう

市民ワーキンググループ「資源活用グループ」は、いすの張り替え講座の参加者を募集します。物を大切に使い、なるべくごみを出さない暮らしをしませんか。



いすの座面を張り替える参加者(昨年)

期日 10月22日(金)

時間 午前10時～正午

場所 広見公民館ゆとりピア

内容 いすの座面やアイロンの張り替え、家具の傷隠しなど

定員 15人(先着順)

参加費 無料

申込開始日 10月4日(月)
申込・問合せ 環境課

在宅介護支援センター

いきいき教室を開催

在宅介護支援センターは、「すこやかな生活は転倒予防から」備えあれば転倒なし」をテーマに、いきいき教室転倒予防編の参加者を募集します。

期日 11月9日(火)、12月7日(火)の全2回

時間 午後1時30分～3時

場所 鳩吹台公民館

対象者 市内に住むおおむね65歳以上の人で、できるだけ2回とも参加できる人

定員 30人

参加費 無料

必ず申し込みをしてください。

申込・問合せ サンビュー可児在宅介護支援センター

☎22277

図書館講座

小箱を作りませんか

図書館は、破損した絵本や思い出の絵手紙を小箱にして楽しむ講座(全2回)の参加者を募集します。

期日 10月26日(火)、11月2日(火)

時間 午前10時30分～午後零時30分

場所 図書館本館(広見)

講師 鳥居尚子さん(とりいでざいん主宰)

定員 40人(先着順)

参加費 400円(箱代)

持ち物 タオル、はさみ、物差し、絵本または絵手紙25枚

申込開始日 10月5日(火)

第3駐車場をご利用ください。

申込・問合せ 同本館 ☎25120、帷子分館 ☎8530、桜ヶ丘分館 ☎3473

父親の家庭教育参加を考える

フットセラピー体験を

可児市家庭教育推進協議会は、父と子が共に楽しみながら触れ合い、家庭教育について考える機会として、簡単にできるフットセラピー(足からの健康法)体験と、子育てサロンの参加者を募集します。

期日 10月23日(土)

時間 午前9時30分～11時30分

場所 南帷子小学校(東帷子)

テーマ 父と子のフットセラ

可児市文化協会和装部

秋の着付け講座を開催

可児市文化協会和装部は、着付け講座の受講者を募集します。

期間 10月～17年3月(全12回)

日時 夜の部≐第2・4火曜日の午後7時30分～9時

昼の部≐第1・3木曜日の午前10時30分～正午

場所 広見公民館ゆとりピア

内容 普段着から小紋に名古屋帯結びまで

受講料 6500円(維持費含む)

定員 各20人(先着順)

申込・問合せ 夜の部≐兼松可津代さん ☎1543

昼の部≐江見玲子さん ☎2853

☎2853

☎2853

トレーニング講習会

体力づくりをしませんか

市体育連盟は、ウエートリフティング場にあるトレーニングルームを利用するための講習会の受講者を募集します。

日時（次のいずれか）

期日	時間
11/2（火）	午前10時～正午
6（土）	午後7時～9時
12（金）	午後7時～9時
20（土）	午後7時～9時
25（木）	午前10時～正午

場所 市ウエートリフティング場（坂戸・海洋センター隣）
対象者 高校生以上の人（子ども連れの参加は不可）
定員 各18人（先着順）
持ち物 運動服、室内靴
受講料 500円
申込開始日 10月12日（火）
午前8時30分～
申込・問合せ先 同連盟事務局
☎8600

市政見学バス

市内を巡ってみよう

市は、市政に関心を持ってもらうため、市政見学バスの参加

者を募集します。

期日 10月27日（水）
時間 午前10時～午後3時15分（午前9時50分集合）
集合場所 中恵土公民館
対象者 一般成人（乳幼児は同伴できません）
定員 35人（抽選）
コース

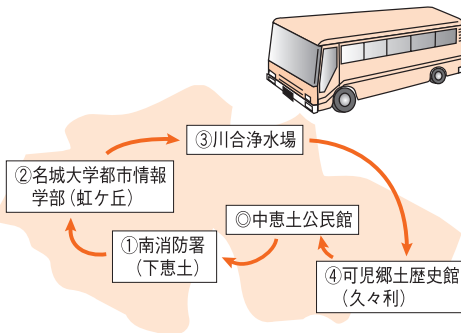

昼食は名城大学学生食堂で各自。
申込締切 10月15日（金）
申込・問合せ先 市政情報課

中濃地域保健所

食の安全を学ぼう

中濃地域保健所は、食の安全に関する講座に参加したり、農場や食品工場を見学したりする

期日	時間	場所	内容
11/11（木）	午後1時30分～4時	森のかも文化の森（美濃加茂市蜂屋町）	食に関する基礎講座（食品表示・添加物、残留農薬などについて）
11/25（木）	午前10時～正午	可茂いちご生産組合協議会（加茂郡富加町） 日本昭和村（美濃加茂市山之上町）	農産物生産地の視察と意見交換（クリーン農業に取り組む農家や販売施設）
	午後1時30分～3時	大阪屋製菓株式会社（美濃加茂市蜂屋町）	食品製造施設の視察と意見交換（最新の食品製造・衛生管理など）

「食の安全セミナー」の参加者を募集します。私たちの生命や健康の源である、食の安全について考えてみませんか。

わくわく体験館

ガラス工芸を楽しもう

ささゆりクリーンパーク・わくわく体験館は「吹きガラス」と「スタンドグラス」の入門講座受講生をそれぞれ募集します。

コースと日時（吹きガラス、スタンドグラスとも全6回）

コース名	時間	期日
木曜午前コース	午前9時30分～正午	11/4、11、18、25 12/2、9
金曜午後コース	午後1時～3時30分	11/5、12、19、26 12/3、10
土曜午前コース	午前9時30分～正午	11/6、13、20、27 12/4、11

講座の内容など

講座名	吹きガラス	スタンドグラス
内容	基礎的技術を学び、グラスなどを作る	スタンドグラスの技法でクリスマスツリーを作る
各コース定員	2人（抽選）	20人（抽選）
受講料（材料費込み）	21,000円	18,000円

吹きガラス受講者は、長袖、長ズボン、ズック靴を着用。

場所 わくわく体験館（塩河）
対象者 一般成人
申込締切 10月24日（日）
申込・問合せ先 同館 ☎1515



スタンドグラスのクリスマスツリー

案内

全国地域安全運動

地域安全大会を開催

10月11日～20日の10日間、全国地域安全運動が実施されます。この運動は、地域の皆さんと警察や防犯協会などが連携し、犯罪、事故、災害などの不安な

対象 2日とも参加できる人
定員 30人（先着順）
参加費 無料
25日の昼食は各自で負担。
申込・問合せ先 中濃地域保健所生活衛生課 ☎3111

「安全で安心して暮らせる地域社会」を実現することを目的としています。
一人ひとりが地域の安全のために何ができるかを考えるため「可児地区地域安全大会」を開催します。ぜひ、お出掛けください。

期日 10月17日（日）
時間 午後1時30分～3時30分
場所 広見公民館ゆとりピア
内容 防犯功労者などの表彰 防犯講話 東濃実業高等学校生徒による吹奏楽の演奏
問合せ先 可児警察署 ☎110、または市総務課

**恩給欠格・引揚者の皆さんへ
書状が贈呈されます**

独立行政法人平和祈念事業特別基金では、恩給欠格者、または引揚者の皆さんに、内閣総理大臣名の書状などを贈呈しています。請求書類は、福祉課に置いてあります。

問合せ先 平和祈念事業特別基金
☎0120(234)933 ホームページ: <http://www.heiwa.go.jp>

行政相談週間

相談所を開設

10月18日～24日は行政相談週間です。それに伴い、一日合同行政相談所を開設します。

岐阜会場

**赤い羽根共同募金
ご協力をおねがいします**

10月1日から「地域の福祉、みんなで参加」のスローガンのもとに、赤い羽根共同募金運動が始まります。皆さんの温かいご協力をお待ちしています。



問合せ先 社会福祉法人岐阜県共同募金会 ☎058(273)111

大垣会場
期日 10月21日(木)
時間 午前10時～午後2時
場所 平和堂東海鶴見店1階(大垣市鶴見町)
問合せ先 岐阜行政評価事務所 ☎058(246)4411

特許情報相談

ご利用ください

今年度から国が産業財産権強化の一環として、特許情報アドバイザー事業を始めました。これは、特許を始めとして実用新案や意匠・商標などについての相談を受けたり、広く特許

情報を検索・活用したりしてもらう目的で設けられた事業です。特許に関する最新情報を手に入れたい
無駄な出願を抑えたい
重複研究を避けたい
他社の権利との抵触調査をしたい
など、どのような質問でも気軽に相談してください。出張相談を含め相談は無料です。

相談先 岐阜県知的所有権センター(各務原市テクノプラザ内) ☎0583(222)50

岐阜県福祉人材・研修センター

ガイダンスを開催

岐阜県福祉人材・研修センターは、福祉の仕事に関する相談や情報提供を行う「福祉の仕事ガイダンス」を開催します。

期日 10月16日(土)
時間 午後1時～4時
場所 多治見市文化会館(多治見市十九田町)
対象者 福祉の仕事に就きたい人や福祉の仕事に関心のある人
参加費 無料
問合せ先 同センター ☎058(276)2510

中濃地方里親会

子どもに巡り合う機会を

中濃地方里親会は、家庭環境に恵まれない子どもたちに、温かい健全な家庭環境を提供する里親制度について理解してもらう「里親を求める活動」を開催します。里親経験者が説明をします。

期日 11月14日(日)
時間 午前10時～午後3時
場所 関市文化会館(関市桜本町)
申込締切 11月5日(金)
当日の直接来場も可。
申込・問合せ先 中濃子ども相談センター・里親担当 ☎263111

10月のごみ・リサイクル資源収集日

収集地区	金物類・粗大ごみ	缶・ペットボトル・トレ資源
中恵土・下恵土・禅台寺・徳野南・平貝戸・明智・石森・石井	2ㄠ(水)	2ㄠ(水)
今渡・土田	2ㄠ(木)	2ㄠ(木)
菅刈・西帷子・緑・鳩吹台・若葉台・虹ヶ丘	1ㄠ(月)	2ㄠ(月)
東帷子・愛岐ヶ丘・長坂・光陽台・長洞・帷子新町	2ㄠ(木)	2ㄠ(木)
川合・川合北・谷迫間・清水ヶ丘・日本ランド・美里ヶ丘・坂戸・矢戸・塩・塩河・室原・坂戸台	2ㄠ(水)	2ㄠ(水)
久々利・羽崎・二野・緑ヶ丘・羽生ヶ丘・瀬田・柿田・しらさぎ・淵之上	1ㄠ(火)	1ㄠ(火)
下切・北姫ニュータウン・みずきヶ丘・今・広跳ヶ丘・広見	1ㄠ(金)	2ㄠ(金)
桜ヶ丘・泉ヶ丘・桂ヶ丘・小滝苑・柿下・大森・松伏・大森台・星見台	2ㄠ(金)	2ㄠ(金)

資源集団回収にご協力を

期日	10月24日(日)
回収団体	可児市生活学校
回収品目	瓶、缶、ペットボトル、トレイ、発泡スチロール、紙類(新聞と広告は別にする)
回収時間	午前9時～11時の間に総合会館分室駐車場(JR可児駅西)へ

問合せ先 商工観光課 ☎6772

**ゆずりませう
ゆずりませう**

保健

乳児健康診査・ツベルクリン

期日 10月20日(水) **受付時間** 1時～1時15分 **場所** 保健センター **対象者** 16年6月1日～15日生まれ 判定・BCG接種は、ツベルクリンを受けて48時間後に行います。

ポリオ

期日	受付時間	場所
10/12 (火)	2時～ 2時30分	平牧公民館
19 (火)		広見東公民館

対象者 投与日を基準として、生後3カ月から90カ月までの乳幼児で、未投与者と1回投与済者 生後3カ月を過ぎたら、できるだけ早く投与を受けてください。また2回目投与は、1回目との間隔を6週間以上空けてください。

母子健康手帳交付

期日 毎週金曜日 **受付時間** 9時15分～9時30分 **場所** 保健センター

7カ月児相談

期日 10月14日(木) **受付時間** 9時～10時30分 **場所** 保健センター **対象者** 16年2月生まれ 栄養・保健・歯科相談に応じます。

3種・2種混合(初回・追加)

期日	受付時間	場所
10/14 (木)	2時～ 2時30分	今渡公民館
21 (木)		桜ヶ丘公民館

対象者 生後5カ月以上90カ月未満 3種=百日ぜきにかかったことのない子(3～8週間の間隔で3回接種) 2種=百日ぜきにかかったことのある子(4～6週間の間隔で2回接種) 初回終了後1年～1年半の間隔で追加接種を受けてください。接種前には必ずお子さんの体温を測ってください。

3歳児健康診査

期日 10月19日(火) **受付時間** 1時～1時15分 **場所** 保健センター **対象者** 13年9月1日～15日生まれ

こども相談

期日 10月21日(木) **受付時間** 9時～10時30分 **場所** 保健センター **対象者** 乳幼児を持つ人 育児に関する相談に応じます。

あこがれママ教室

期日 2課=10月22日(金) **受付時間** 9時20分～9時30分 **場所** 保健センター **内容** 妊婦体操(運動のできる服装、飲み物を持参)、歯の衛生(歯ブラシ、手鏡、コップを持参)

1歳6カ月児健康診査

期日 10月12日(火) **受付時間** 1時～1時15分 **場所** 保健センター **対象者** 15年3月16日～31日生まれ 虫歯予防と栄養についてもお話しします。

離乳食相談

期日 10月20日(水) **受付時間** 2時～2時15分 **場所** 保健センター **対象者** 離乳期の乳児を持つ人

成人健康相談

期日 10月12日(火) **受付時間** 9時30分～11時 **場所** 保健センター **対象者** 一般成人 **内容** 健康相談(血圧測定、検尿、体脂肪率測定) 栄養相談(家庭のみそ汁の塩分測定) 歯科相談

元気はつらつ講話

期日と場所 10月22日(金)=可児川苑(坂戸) 10月25日(月)=福寿苑(大森) **時間** 1時30分～2時30分 **内容** 転倒予防「実体験から学ぶこと！」

乳児健診・1歳6カ月児健診・3歳児健診と保健センターで行われる予防接種の番号札は、午前8時30分から受付に用意しています。番号札を利用する場合は、母子健康手帳を持参の上、お越しく下さい。
問合先 健康増進課

相談

ことば・発達相談

日時 平日の3時30分～4時30分に電話で受け付け、予約 **場所** 看護訓練センター(可児警察署西) お子さんの言葉と発達について気軽に相談してください。 **申込・問合先** 同センター ☎0255

住宅(建築)相談

期日 10月15日(金) **時間** 1時～4時 **場所** 市役所1階相談室 耐震、住宅性能表示制度、保証制度の相談も受け付けます。 **問合先** 建築指導課

発達と教育の相談会

期日 10月20日(水) **時間** 1時30分～3時30分 **場所** 総合会館分室(JR可児駅西) **申込方法** 各幼稚園、各保育園、小中学校に備え付けの相談申込書で申し込むか、教育研究所へ電話で予約する **問合先** 同研究所 ☎4841

生涯学習相談

期日 10月18日(月) **時間** 1時～4時 **場所** 市役所1階相談室 子どもボランティア相談も受け付けます。ボランティアや体験活動についても相談してください。 **問合先** 生涯学習課

心配ごと相談

期日 毎週火曜日 **時間** 1時～4時 **場所** 福祉センター(今渡) **問合先** 市社会福祉協議会 ☎1555

法律相談

期日 10月19日(火) **時間** 1時～4時(受け付けは2時まで) **場所** 福祉センター **問合先** まちづくり推進課

国税の出張相談

期日 10月14日(木) **時間** 10時～3時 **場所** 市役所1階相談室 **問合先** 税務課
どなたでも気軽にご相談ください。

かわいい写真を送ってね
みんなの
えがお
あて先: 広見一丁目1番地 広報かに「みんなのえがお係」



纒織けんたくん(1歳・下惠土)



清水しゅうとくん(7カ月・塩)



熊崎まなちゃん(1歳・下惠土)



可児市の人口と世帯
(9月1日現在)

人口.....98 705人
(男49,132人、女49,573人)
(前月より176人増、
昨年同月より1,214人増)
世帯数...34,779世帯

図書館 だより

本館 ☎5120
帷子分館 ☎8530
桜ヶ丘分館 ☎3473
<http://www.tosyokan.kani.gifu.jp/>

展示のご案内

- 「歩け、歩け みんなで歩け」展
10月13日(水)まで(本館)
「ハーフサイズカメラを知っていますか」展
10月15日(金)～10月24日(日)(本館)
「こころを絵に、形に、子ども造形作品」展
10月28日(木)まで(帷子分館)
「紅葉の写真」展
10月28日(木)まで(桜ヶ丘分館)

移動図書館 ひまわり号巡回予定表

月日	場所	時間
10/13 (水)	愛岐ヶ丘五丁目公園	2:10～2:40
	愛岐ヶ丘中央公園	2:50～3:30
	春里小学校	3:45～4:30
	可児川苑	1:30～2:00
14 (木)	日本ランド公民館	2:10～2:30
	ふれあいセンター長坂	2:50～3:30
	帷子小学校	3:40～4:30
15 (金)	奥山台あすなる公園	1:30～2:05
	松伏団地	2:20～2:50
	旭小学校	3:10～4:30
19 (火)	みずきヶ丘三丁目公園	1:30～2:00
	今公民館	2:10～2:40
	清水ヶ丘集会所	2:55～3:30
	南帷子小学校	3:45～4:30
20 (水)	柿下公民館	1:30～2:00
	緑ヶ丘二丁目バス停	2:10～2:50
	広見東連絡所	3:05～3:30
	東明小学校	3:45～4:30

移動図書館・ひまわり号は、あなたの近くへ2,500冊の本を積んで巡回しています。図書館まで遠くて利用しにくい皆さん、近くの停車場までご利用ください。

読書の秋・全集に取り組んで みませんか

『山崎豊子全集』(新潮社):「女系家族」「花紋」「白い巨塔」など、激変する時代を背景に展開する人間ドラマを描いた山崎豊子の全集です。現在8巻まで、引き続き刊行中です。

『瀬戸内寂聴全集』1～20巻(新潮社):著者自ら精選した決定版全集です。初期の短・長編から最新の小説「釈迦」まで、それぞれ年代順に編集し、各巻の解説も書き下ろしています。

『村上春樹全作品 1990～2000』1～7巻(講談社):「ねじまき鳥クロニクル」などの長編、「アンダーグラウンド」などのノンフィクション、短編など最近の話題作を収録した村上春樹作品集です。著者による書き下ろし解題もお見逃しなく。

かにっ子タイム

日時と場所 本館 = 毎週土曜日午後2時～、第2・4木曜日午前11時～(幼児向け) 帷子分館 = 毎週土曜日午後2時～、第2・4木曜日午前10時30分～(幼児向け) 桜ヶ丘分館 = 毎週土曜日午前10時30分～
内容 絵本の読み聞かせ、お話、紙芝居、本の紹介など



休館日

10月4日(月)11日(祝)12日(火)18日(月)25日(月)29日(金)
11月1日(月)3日(祝)

10月29日(金)は館内整理日です。

いきいきマイタウン 番組案内
ケーブルテレビ可児7ch放送

<p>お手軽料理で食生活改善 10月は食生活改善普及月間です。食生活改善推進員による料理講座の様子を通して、その活動を紹介します。 シリーズ：Go!Go!花フェス</p>	10/2 ~ 8
<p>可児市統計クイズ 10月18日は統計の日。毎年発行する「可児市の統計」から統計クイズを出題します。皆さんはいくつ答えられますか？ シリーズ：好きなのはカニダー</p>	10/9 ~ 15
<p>うるおいライフ 普段はなかなか接することのない「なぎなた」の体験教室などを紹介します。皆さんも何か始めてみませんか？ シリーズ：図書館だより</p>	10/16 ~ 22
<p>高齢パワー全開！ ~老人クラブ体育大会~ 10月14日の大会における、参加の皆さんの元気な様子をお伝えします。 シリーズ：学校めぐり</p>	10/23 ~ 29
<p>Go!Go!花フェス<特別編> 10月24日に花フェスタ記念公園で可児市が開催する、イベントの様子を紹介します。来年の本番に向けて、地元も盛り上がっています。</p>	10/30 ~ 11/5

放送時間 土・日曜日(7:30・12:30・14:00・20:00・22:00)
 月~金曜日(7:30・12:30・20:00・22:00)
 番組の内容や時間は変更することがあります。



表紙の人

可児忠義さん

馬事公苑(坂戸)をリズミカルに走る馬。その馬が障害物を飛び越える時、まさに人馬が一体とな

った動きの凝縮がそこにあります。

馬術を始めたのは、小学5年生の時。父に連れられて乗馬クラブに行ったのがきっかけです。高校1年の時に国体に出場、少年の部で堂々9位になりました。以来、国体に出場約20回、アジア大会では見事金メダルに輝いたこともあります。今年10月に行われる国体への出場も決まっております。大いに活躍が期待されます。

「今まで馬術をやってきて良かったことは、いい先輩や先生に恵まれ、いい馬との巡り合いがあったことです」と話す可児さん。「8年後に岐阜県で開催される国体に向けて後輩の育成。それと馬術の総合優勝に向けての中心になっていきたい」と目標を掲げる姿に、馬術への熱い情熱を感じました。

平成九年に奈良県の遺跡から発掘された木簡の中に「加^カル」の地名がありました。これには天武六(六七)年のことが記されており、七世紀後半にはカニという地域があったことを証明しています。

私たちのまちには古くからの歴史があります。二十五年前に出された可児町史は、それを知ることのできる資料であり、読み物としても愛用できました。

今年度末から、さらに充実した可児市史が登場します。どんな新しい内容でふるさとを再発見させてくれるのか、今からとても楽しみです。

(花)



今、そしてこれからも、
 この街可児市が好きだから

心の風景
 116
 KANI CITY



犬の尾？

エノコログサという名は「犬の子草=犬コロ草」から来ているそうです。ネコジャラシとも呼ばれ、子どもたちの遊び道具にもなります。あらためて近づいてみると面白い形をしていますね。

(大森)