

広報

かに

2008 (平成20年)

1/1

迎春



- 特集／いつもあなたのそばに民生委員・児童委員…P3
- 災害時の高齢者や障がい者の安心・安全のために…P8
- 進む市史編さん…P10

熱中シリーズ⁽²⁵⁾

ボート

田口 莉佳子さん(土田・18歳)



可児市議会議長
肥田 正志



可児市長
山田 豊

明けましておめでとうございます。
輝かしい平成二十年の新春を迎え、市民皆さまのご多幸を心からお祈り申し上げます。
本年も引き続き、第二次総合計画・後期基本計画に基づき、市の将来像である「心豊かな
活力とうるおいのある住みよいまち・可児」の実現に向けて、全力で取り組んでまいります。
皆さまのより一層のご理解とご協力をお願い申し上げます。

いつも あなたのそばに

民生委員・児童委員



わいわいサロン(土田)



すこやかルーム(姫治公民館)

少子高齢化が進む現在の私たちの暮らしの中で、身近な支援や相談を担う民生委員・児童委員の果たす役割は、ますます重要になっています。

平成19年度で90周年を迎えた民生委員制度。今回は、再任または新たに就任された民生委員・児童委員の皆さんの紹介とともに、その活動の内容をお知らせします。

民生委員・児童委員とは

民生委員は、社会奉仕の精神をもって、常に住民の立場に立って相談に応じ、必要な援助を行います。また、福祉事務所等関係行政機関の業務に協力するなどして、社会福祉を増進する役割も担っています。

任期は3年で、民生委員は児童委員を兼ねることとなっています。児童委員は、児童および妊産婦、母子家庭などの社会福祉の増進に努めます。現在可児市では179人の民生委員が活動しています。



厚生労働大臣の委嘱状の伝達を市長から受ける代表者

民生委員・児童委員制度の歴史

民生委員制度は、そのさきがけとなる制度が生まれてから、90年が経ちました。1917年（大正6年）岡山県において、防貧事業の遂行を目的として、済世顧問制度が発足。翌年、大阪府にて方面委員制度が発足し、その後昭和3年までに全国の都道府県に波及しました。昭和7年に救護法が施行され、昭和11年から方面委員制度が全国統一の制度となりました。

1946年（昭和21年）方面委員から民生委員へと改称され、戦後の衣食住・貧困等の混乱から人々を救護するために、1948年（昭和23年）民生委員法が制定されました。また、青少年の健全育成のため児童福祉法が1947年（昭和22年）に制定され、これによって民生委員が同時に児童委員を兼ねることになりました。

また、児童福祉に関する事項を専門

に担当する児童委員として、平成6年に主任児童委員が設置されました。

民生委員・児童委員の7つの活動

- ① 社会調査
担当区域内の住民の実態や福祉需要を日常的に把握します。
- ② 相談
地域住民が抱える問題について、相手の立場に立ち、親身になって相談のります。
- ③ 情報提供
社会福祉の制度やサービスについて、その内容や情報を住民に的確に提供します。
- ④ 連絡通報
住民が、個々の福祉需要に応じた福祉サービスが得られるよう関係行政機関、施設、団体等に連絡し、必要な対応を促すパイプの役割を務めます。
- ⑤ 調整
住民の福祉需要に対応し、適切なサポートを行います。

サービスの提供が図られるように支援します。

⑥ 生活支援

住民の求める生活支援活動を自ら行い、支援体制をつくっていきます。

⑦ 意見具申

活動を通じて得た問題点や改善策についてとりまとめ、必要に応じて可児市民生児童委員連絡協議会を通して関係機関などに意見を提起します。

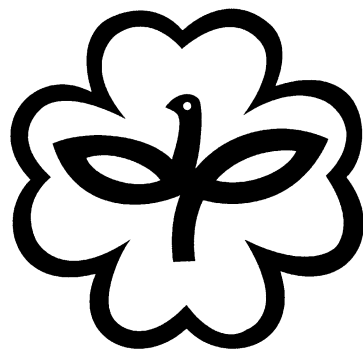

シンボルマーク

知ってみたいが？ 民生委員・児童委員 のこんなこと

Q1 ボランティア活動なの？

A1 法律で給与を支給しない旨が明記されています。無償の奉仕活動の草分け的存在です。

Q2 受け持つ人数は？

A2 可児市の場合、国の基準では一人120～280世帯を担当。実際には、実数として可児市では一人平均216世帯を担当しています。

Q3 どうやって選ばれるの？

A3 民生委員は、市町村に設置された民生委員推薦会が都道府県知事に推薦し、都道府県知事は、地方社会福祉審議会の意見を聞いて厚生労働大臣に推薦します。都道府県知事の推薦によって、厚生労働大臣が委嘱します。

Q4 シンボルマークの意味は？

A4 幸せの芽生えを示す四つ葉のクローバーをバックに民生委員の「み」の文字と児童委員を表す双葉を組み合わせ、平和のシンボルの鳩をかたどって、愛と奉仕を表しています。

Q5 もっと知りたい！

A5 可児市民生児童委員連絡協議会では、公式ホームページを立ち上げ、詳しく情報を提供しています。

<http://www.kaniminsei.net>

可児市民生児童委員連絡協議会

市内の民生委員・児童委員、主任児童委員全員により連絡協議会を組織しています。この中で、市全体で行う行事や研修などの活動をしています。また、昨年の改革により現在は、4つの委員会を組織し、総務委員会においては、制度改革への対応や組織改革などを、広報委員会においては、機関紙「共生の心」の発刊とホームページなどによる広報活動を、研修委員会においては、初任者・グレードアップ研修など受講者に応じてきめ細かな研修会を、活動委員会においては、全体催事の企画実施・独居者への歳時ながき発送などにそれぞれ取り組んでいます。

各地区民生児童委員協議会 (単位民児協)

可児市民生児童委員連絡協議会の傘下には、9つの地区に協議会があり、それぞれの地区で地域に根ざした活動を展開しています。

地区ごとに異なるメニューにより、高齢者のふれあいの場を設けたり、最近では、子育て世代の援助や交流を図るため、子育てサロンを多くの地区で開設しています。各地区とも、その地域ならではの活動に成果を挙げている中、本年度は、南帷子民生児童委員協議会が岐阜県民生児童委員協議会から優良単位民児協表彰を受賞しました。

民生委員・児童委員の活動状況

グラフ①②で見るように、民生委員・児童委員の相談・支援活動の内容は多岐にわたっています。また、それ以外に実態調査や研修・行事などにも、積極的に活動しています。

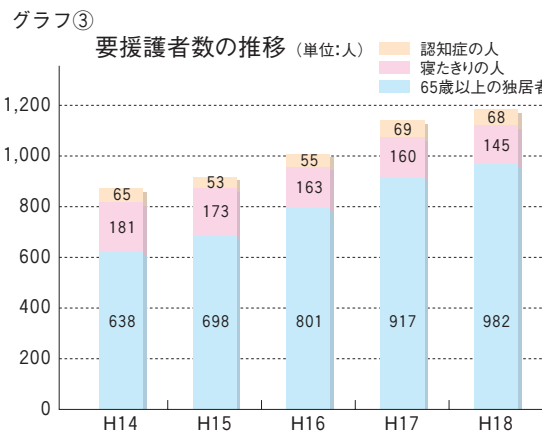
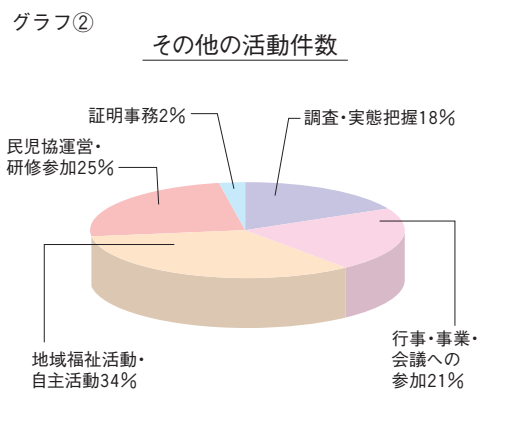
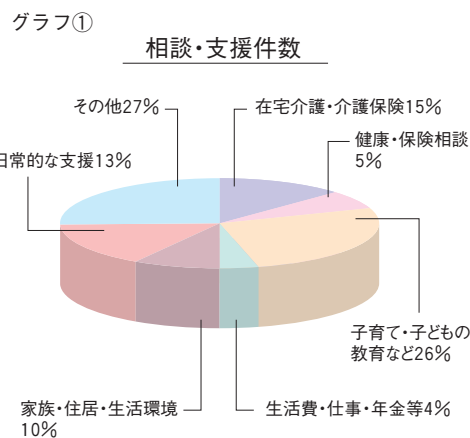

私たち委員は、生活保護の運用、戦後の防貧を目的とした活動に始まり、近年では住民の福祉サービスの利用支援などに重点が移っています。一方で、社会奉仕者としての地道な個別訪問活動や相談活動は、まさに民生委員児童委員の本分として連綿と受け継がれてきています。

今年からは特に、日ごろの見守り活動を通じて、ひとり暮らし高齢者世帯、高齢者夫婦世帯、障がい者がみえる世帯、子育て世帯など、災害時に支援が必要な方を把握することに力を入れてまいります。また、児童虐待や悪徳商法被害、児童犯罪被害、自然災害被害などについても、住民の立場に立ち、個人の秘密を守りつつ誠意ある活動をいたします。

今後もいろいろな機関と連携し、共に協力し、住みよい可児市にしたいと思っています。市民皆さま方の一層のご協力をお願いいたします。

可児市民生児童委員
連絡協議会
会長 鈴木 隆道

可児市では、今回の改選に伴い19名の主任児童委員が配置されました。

近年、核家族化に伴う育児不安や子育ての孤立化に加えて、児童虐待をはじめ、不登校、少年非行の問題が深刻化するなど、子どもや家庭を取り巻く状況が大きく変化してきています。このような状況の中で、主任児童委員は、地域における子育ての支援活動（子育てサロン）や児童虐待防止、子どもを守る活動の推進役として、また不登校などの課題を抱える親子の身近な相談・支援者としての役割が求められています。

これらを踏まえ、私たち可児市の主任児童委員は、小・中学校及び関係機関と協働・連携し、問題の解決に向けた活動に取り組んでいくとともに、個人情報の保護と守秘義務を遵守することを誓い、子どもたちの健やかな育ちを願って、その環境づくりの一翼を担いたいと思っています。

可児市主任児童委員
協議会
会長 澤村 祐子

また、日ごろから安否を気遣ったり、場合によっては定期的に訪問を要する人（要援護者）は、グラフ③のとおり年々増加しており、委員の年間活動時間も増加傾向にあります。

国内でも、毎日悲しい事件が新聞紙上に溢れています。そうした個々の事例には、背後に何倍もの類似した事例が存在すると思われまます。その多くは、こうした民生委員・児童委員の日々の地道な活動により、未然に防がれているのではないのでしょうか。

民生委員 児童委員の紹介記事

p.6、p.7 の民生委員児童委員の名簿については、任期（平成 19 年 12 月 1 日～平成 22 年 11 月 30 日）が終了したため削除しました。

災害時の高齢者や障がい者の 安心・安全のために

～可児市災害時要援護者支援制度が始まります～

可児市では、災害時やそのおそれがある場合に、家族などからの支援が困難で何らかの助けを必要とする高齢者や障がい者など（災害時要援護者。以下「要援護者」とします。）が、地域の中で支援を受けて安心して安全に暮らせるよう、災害時要援護者台帳の整備を始めます。

今から12年前の平成7年1月に発生した阪神・淡路大震災において、地震発生後2週間経っても安否確認ができない行方不明者が存在した都市部に対し、兵庫県旧北淡町（現淡路市）では震災当日の夕方には安否確認が終わっていましたが、これは旧北淡町が「あの家のおじいさんは、いつもあの部屋で寝ている」ということまで知っているような地縁血縁のつながりが深い町で、その情報を基に最短距離と最短時間で捜索と救出が可能であったためと言われています。

また、今年3月、能登半島地震に見舞われた石川県輪島市門前町では、阪神・淡路大震災を教訓にして作成していた「災害時要援護者支援マップ」が避難、捜索、救助に活用され、要援護者約400人の安否確認がわずか4時間で完了したそうです。

この二つの町に共通していることは、援護が必要な人の情報があったことです。可児市においても災害時に備え、情報をまとめるための災害時要援護者登録台帳作り着手します。

要援護者の対象者

要援護者の対象者は災害時等において地域での支援を希望する在宅の人で、支援を受けるために必要な個人情報や地域の人たちに提供することに同意した次の人です。

災害時要援護者支援のしくみ

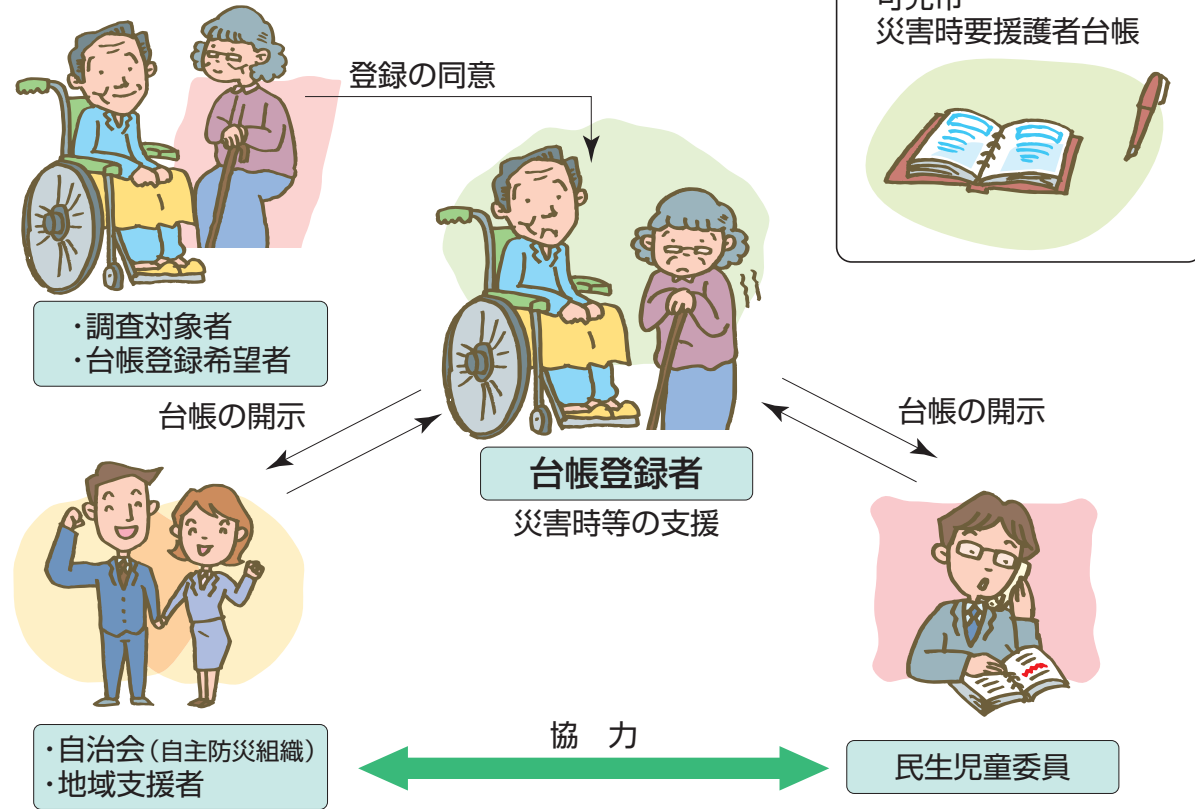

別記様式
災害時要援護者登録申請書兼登録台帳

可児市長様
私は、可児市災害時要援護者登録制度の趣旨に賛同し、災害時要援護者台帳に登録することを希望します。
また、私が届け出た下記の個人情報や市関係各課、社会福祉協議会、自治会、自主防災組織、民生児童委員、地域支援者、消防署に提供することを承諾します。
平成 年 月 日

住所 _____ 氏名 _____ 性別 _____
申請代理人 住所 _____ 氏名 _____ 性別 _____
本人氏名 _____ 住所 _____ 氏名 _____ 性別 _____

本人氏名 _____ 住所 _____ 氏名 _____ 性別 _____
[高齢者(高齢者世帯・ねたきり・認知症)・障がい者・その他()]

住 所 _____ 電 話 _____
民 居 _____ FAX _____
生年月日 _____ メール _____
特記事項 _____

必要な保健・医療・福祉サービス

同居家族名 (続 柄) _____ () _____ () _____
緊急連絡先 氏名 _____ 続柄 _____ 電話 _____
氏名 _____ 続柄 _____ 電話 _____

地域支援者 住 所 _____ 電 話 _____
氏 名 _____ 電 話 _____
住 所 _____ 電 話 _____
氏 名 _____ 電 話 _____

自治会 (自主防災組織) _____ 民生児童委員 _____ 氏名 _____ 電話 _____

※ 問い合わせ先：可児市役所 健康福祉部 福祉課 電話62-1111

この台帳に関する情報は、災害発生時に地域の援護により生命等の安全を図るものであり、それ以外の用途に使用したり、他に情報を流したりすることを禁止します。
可児市長 山田 豊

要援護者登録申請書兼登録台帳の様式

要援護者の登録

1月から順次調査を行います。

- ① 高齢者のみで生活している人(ひとり暮らしの高齢者、高齢者のみの世帯)
- ② 介護保険の介護認定を受けている人
- ③ 身体障がい者手帳の交付を受けている1級～3級までの人
- ④ 知的障がい者手帳の交付を受けている人
- ⑤ 精神障がい者手帳の交付を受けている人
- ⑥ 前各号に準ずる状態にあり、災害時等の支援が必要と認められる人(傷病者・難病者・人工透析を受けている者・低肺機能者等)

地域支援者とは

災害が発生しそうな場合や発生したときに、要援護者に対し、災害に関する情報を伝えたり、一緒に避難したりするなどの支援をしていただく人です。また、このような活動ができるように、日ごろから声掛けなどを行っていただきます。

いざという時、すぐに支援ができるよう、要援護者の近隣住民の中から2人程度に地域支援者としてご協力をお願いいたします。申請される要援護者の方が地域支援者の同意を得ていただくことを原則とし、地域支援者にも担当となる要援護者の台帳を提供します。

留意事項

要援護者は、地域支援者のボランティア精神により支援を受けるものです。そのため、台帳登録によって、災害時等の支援を保障するものではありません。また、地域支援者は、要援護者の避難誘導等に関し、決してその責任を負うものではありません。

地域の結びつきが減災に

災害の被害をできるだけ抑えるには、日ごろからの備えが何より大切です。地域の防災訓練に参加するなど、自分のできることは自分で行うよう心掛けましょう。また、隣近所で災害時の援護が必要な人を把握しておき、いざというときに助け合える地域のつながりを深めて災害に備えましょう。

地域の皆々へ

災害時には市役所、消防署をはじめとする行政機関や消防団などが避難住

●問合せ 福祉課

可児市史第5巻・第6巻の予約受け付け中

進む市史編さん

3月発刊に向けて
編集も大詰め

現在、市では、可児市史第5巻と第6巻（ともに20年3月発刊予定）の予約受け付け中です。
今回発刊する可児市史は「資料編」で、古文書などの文字資料を多数掲載しています。
今回は、一足先にその内容を紹介します。

可児市史第5巻 資料編 古代・中世・近世

第5巻では、古代から近世（奈良時代〜江戸時代）の可児市に関する歴史資料を紹介します。今回は、「可児町史・史料編」発刊以降の調査で見られた新資料を加え、約500点の資料を掲載しています。また、資料には分かりやすい解説を載せ、読みやすい本となるよう心掛けました。

特に今回は、近年出土した木簡や、これまであまり取り上げられなかった修験、虚無僧の資料など興味深いものを多く掲載しています。以下、本巻の概要を紹介します。

〔構成と内容〕

第1部 古代・中世

第1部は4章から成り、奈良時代から戦国時代までの資料約100点を掲載します。

- 第1章 古代
- 第2章 荘園・公領関係史料
- 第3章 地名・人名関係史料
- 第4章 市内所在史料

第2部 近世

第2部は10章から成り、江戸時代の資料で、新発見のものや地元に残存しているものを含め約360点を掲載します。

- 第1章 近世社会の成立と領主支配
- 第2章 千村氏と山村氏
- 第3章 可児地域の村々
- 第4章 近世の自然と地域社会
- 第5章 ひとびとの暮らし
- 第6章 人とモノの動き
- 第7章 近世の寺社
- 第8章 学問と文化
- 第9章 領主による改革の実施と村々

可児市史第6巻 資料編 近・現代

可児市史では、明治維新から太平洋戦争終結までを「近代」、戦後から平成17年5月に可児市が兼山町と合併するまでを「現代」としています。

第6巻の掲載資料は約650点で、年代的に新しい資料も可能な限り掲載するよう努めました。また、明治期の古い資料についても、そのほとんどは皆さんが初めて目にする資料となりました。

〔構成と内容〕

第1章〜3章 近代

明治初年から太平洋戦争終結までの資料を掲載しています。可児市における近代社会の成り立ちや展開の様子、そして戦時期の記録などを多数収録し

ています。

第4章〜6章 現代

太平洋戦争終結から平成17年の兼山町との合併までの資料を掲載しています。戦後の民主化の様子、町制・市制などの行政の動き、高度経済成長期の発展と人口急増など戦後のさまざまな出来事を資料で紹介しています。

新旧の地図や空中写真をもとに、視覚的に可児の近・現代をとらえています。戦後すぐに撮影された空中写真と、現在の空中写真を比較することもできるようにしています。

数字で見る可児
人口や土地利用の推移などを、統計

資料として掲載しています。さまざまな「数字」から可児の変遷を追うことができます。



久々利村の戸長関係書類

第10章 幕末・維新期における可児市域

第3部 木札・金石文

第3部では、可児市内の石造物、神社の棟札（神社に奉納する木の札）、鰐口（神社の社殿の軒下につるす金属製の道具）、瓦、木簡など約50点の資料を掲載します。ここでは多くの資料の写真を使い、視覚的に楽しめるようにしました。

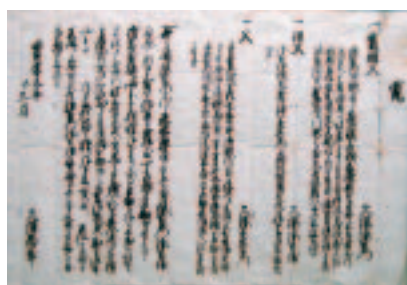

宝暦元年 徳野陣屋守大久保尚四郎帰参願書



寛政11年 廻国供養塔

第5巻の採用資料より
可児市指定重要文化財
大般若経

第5巻では、可児市指定文化財である薬王寺（東帷子）の大般若経の奥書（寄進者の名前などを巻末に記したものを）を掲載しています。これは市史編さんに伴う調査によって発見されたものです。

市史編さん事業開始の段階では、市内に残っている中世資料はほとんど確認できていませんでした。しかし、可児市史第1巻の発刊に伴う仏像調査を薬王寺で行ったところ、応永8年（1401）10月に帷子の神明宮に奉納された版本（版木ですられたもの）の大般若経（586帖）が発見されました。第5巻の発刊に向けて詳細な調査を行ったところ、このお経が南北朝時代に開板（出版のこと）されたもので、可児市域に残る中世資料という側面だけではなく、日本の印刷文化史を考える上でも貴重な資料であることがわかり、平成19年には可児市指定重要文化財となりました。

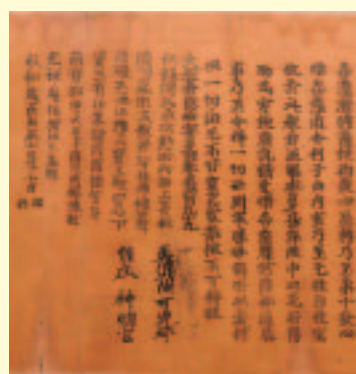

応永8年10月 薬王寺大般若経奥書

話、電子メールなどで申し込んでください。1月31日（木）までに申し込みをされた場合は、予約特典として市史の送料が無料になります。

価格と体裁

- 可児市史第5巻 資料編 古代・中世・近世 Ⅱ B5判・約800ページ・価格3500円
- 可児市史第6巻 資料編 近・現代 Ⅱ B5判・約850ページ・価格3500円

既刊の可児市史も販売中

既に刊行されている可児市史第1巻と第4巻も販売しています。市役所まちづくり推進課、市史編さん室、兼山振興事務所、各連絡所などでお求めください。

- 可児市史第1巻 通史編 考古・文化財 Ⅱ 価格3500円
- 可児市史第4巻 自然編・民俗編 Ⅱ 価格3500円

●問合先 市史編さん室 ☎4601

市史編さん室移転のお知らせ
市史編さん室は、2月から総合会館（市役所向かい）に移転します。それに伴い、2月以降は住所・電話番号が市役所と同じになりますのでご注意ください。

第6巻の採用資料より 地図、空中写真から見る可児

写真は、昭和22年に米軍が撮影したもの（上）と、平成17年に同じ地区を撮影したもの（下）です。どこの地区かわかりますか。昭和22年の写真に写っているのは山ばかりのように見えます。それが現在では、多くの宅地が立ち並ぶ地域となっています。

答えは「桜ヶ丘地区」です。昭和40年代の開発で、市域の丘陵地は大きな変ほうを遂げました。以前の風景が想像できないような地区もたくさんあります。

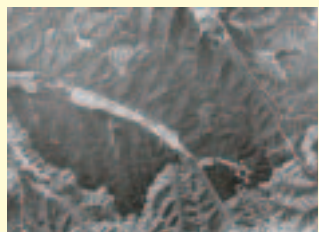

昭和22年米軍撮影



平成17年可児市撮影

予約方法

広報かに12月1日号に折り込みの予約申し込みはがき（切手不要）をご利用いただくか、直接市史編さん室に電



町村合併申請書（可児町誕生時）

ワクワク探偵団 レポート 64

子どもワクワク探偵団

●水野隆仁さん
(南帷子小2年)



ストラックアウトに挑戦！フォームもぎまってるね

かたびらユニック フェスティバルに行ったよ

12月1日に、かたびらユニックフェスティバルに行きました。

まずはじめにうけつけをして、ストラックアウトをしました。うまく当てられるかふあんでしたが、6まい当てることが出来てうれしかったです。

それから、体いくかんに入って、だるまおとし、ピロポロ、キックターゲットをしました。キックターゲットは、前からやってみたかったのでまってる間ドキドキしました。そして、6まい当てることが出来ました。とてもうれしかったです。さいごに茶せきで、まっ茶とおまんじゅうを食べました。はじめてまっ茶をのみましたが、おいしかったです。

はじめてのことやふだん出来ないことがいろいろ出来て、とても楽しかったです。



バラの物語

～もっとバラが好きになる～ 17

クラシカルな大輪の花

ピエールドゥロンサール

Pierre de Ronsard (Meilland フランス 1986年)

オールドローズを思わせる花形と柔らかな色合いが人気のつるバラで、2006年にはバラの殿堂入りを果たした名花です。バラのテーマガーデン内『育種家のバラ園』ほか、園内各所でご覧いただけます。

5月下旬ごろから咲き始めます。



(文・写真 花フェスタ記念公園)



みなさんの 善意



次の皆さんから浄財などの
寄付がありました。(敬称略)

社会福祉に…

- 今渡北民生児童委員会 ●ことぶき会
- 可見市商工・観光・サービス祭り実行委員
会 ●土田小PTA ●姫治公民館 ●野
村峯生(故人) ●清水ヶ丘自治会 ●緑
自治会 ●(特)サンピープル ●可見市
赤十字奉仕団川合分団 ●可見市赤十字
奉仕団 ●ヤングミュージックフェスタ実
行委員会 ●裏千家亀谷宗良〇の会

交通遺児激励に…

- (株)可見自動車学校



いつき
奥村唯月くん(7カ月・二野)
「今、ハイハイの練習
がんばってるよ」



りり
寺島芙蓉ちゃん・ここ
湖々ちゃん
(1歳、5歳・虹ヶ丘)
「仲よし姉妹です♪」

かわいいお子さんの写真募集中!

宛先

郵送 〒509-0292

広見一丁目1番地 「こっちむいてパジャツ」係

メール kouhou@city.kani.lg.jp (250キロバイト~1.5メガバイト程度で撮影)

※お子さんの名前(ふりがな)、生年月日、保護者の氏名、住所、電話番号、コ
メントを30文字程度明記してください。

(写真はデータ、プリントどちらでも可)



きらめき 可見の人

16

絵本づくりって楽しいよ

- 橋本 茜 さん(下切・11歳)
- 橋本真依さん(下切・8歳)

茜さんと真依さんは、旭小学校に通う仲よし姉妹です。
二人は今年度、「第10回花のまち可見・手づくり絵本
大賞」の奨励賞をそろって受賞しました。しかも茜さん
は、2年連続の奨励賞受賞です。

茜さんは、昨年の夏、小学生手づくり絵本講座に参加
して、絵本を作ることが大好きになりました。今回は妹
の真依さんに製本方法を教えながら、自分の本も作りま
した。

今回のテーマは「10」。難しく感じられるのですが、
内容を思いついたきっかけについて、茜さんは「10は数
字だから、テストについて書こうと思いました」、真依
さんは「かくれんぼをするときは10まで数えるから」と、
教えてくれました。

一番お気に入りのページをたずねると、二人はとびき
りの笑顔でこのページを開いてくれました。



ヤングミュージックフェスタ **FLASH★**

11/25 **熱い思いをリズムに乗せて**

11月25日、「ヤングミュージックフェスタ2007」が文化創造センターで開催されました。

今回の出場バンドは8グループで、ロックあり、ジャズあり、ポップスありのさまざまな演奏を繰り広げました。

可児市からは、BAREFOOT WALKERS（ベアフットウォーカーズ）、ELEMENT（ベルベット）の2グループが出場しました。

各バンドの演奏に続いて、昨年のゴールデンアール賞受賞バンドの演奏やオークションが行われ、その後、審査結果の発表が行われました。

ゴールデンアール賞は東京で主に活



会場を魅了したELEMENTAL FLASHのステージ



大健闘のBAREFOOT WALKERS



お互いの受賞をたたえて

動している4人組ポップロックバンドのELEMENTAL FLASH（エレメンタルフラッシュ）が受賞しました。可児高校の軽音楽部に所属しているBAREFOOT WALKERSは、見事オーディエンス賞を受賞し、メンバーは感激した面持ちで、「嬉しいですね」と声を震わせて喜びを語りました。

図書館

11/23 **リユース本をどうぞ**

11月23日、図書館本館で、除籍した古い資料を市民にリユース（再利用）本として無料で譲る催しが行われ、大勢の来場者で賑わいました。

この日、会場に並べられたのは、古い雑誌や図書など、約6000冊。入り口で会場を見回して「すごい！」と声を上げる人もいました。

1人10冊まで譲り受けられるとあって、大人も子どもも腕に何冊もの本を抱えて、満足そうに会場を後にしました。



この本も面白そうだよ

かにNPOフェスタ

12/2 **私たちの活動を紹介します**

12月2日、広見公民館ゆとりピアで「かにNPOフェスタ2007」が開催されました。

フェスタには、市内外から約40の団体が参加し、活動紹介やワークショップ、ステージ発表などが行なわれました。

会場内には、参加団体のパネル展示や手づくり品の販売のほか、パン、お菓子、豚汁などの販売コーナーが設けられ、手づくりの雑貨や食べ物を買求める来場者で賑わいました。



(特)IT寺子屋のブースでパソコンを体験

FLASH★

FLASH★

12/9

第50回可児駅伝

たすきでしなべんじゅん

FLASH★

2

12月9日、第50回可児駅伝競走大会が行われました。

この日のために練習を重ねてきた選手たちは、各自の区間を駆け抜け、次の走者へとたすきをつなぎました。

この日の参加者は、89チーム480人で、第1部から第5部の各部門に分かれてタイムを競い合いました。

沿道からは応援に駆け付けた市民の温かい声援や、仲間たちの励ましの声が飛び、選手たちを後押ししました。



緊張の一瞬

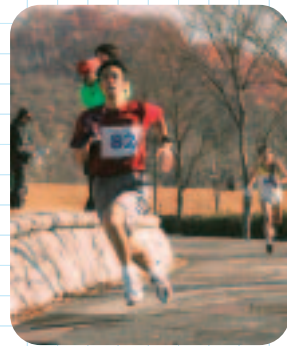

力強い走り



感動のゴール!

各部門の優勝チームは次の通りです。

- 第1部（一般男子・高校男子） 〓 帝京大可児野球部A
- 第2部（中学男子） 〓 西可児ゴーゴーズ1
- 第3部（一般） 〓 西可児中OB
- 第4部（一般女子・高校女子） 〓 可児高校陸上部
- 第5部（中学女子） 〓 共和中学校選抜A

12/2~1/6

イルミネーション「冬のほたる」

きらめく光の公園

FLASH★

5

12月2日、ふるさと川公園で、「冬のほたる」の点灯式が行われました。約5万球のイルミネーションが点灯されると、来場者から歓声が上がりました。会場では、暖かい飲み物のサービスや、サンタクロースに扮したスタッフから子どもたちへお菓子のプレゼントなど手作りのおもてなしがありました。その後、ハンドベルのコンサートなどもあり、クリスマスにちなんだ楽曲の演奏を楽しみました。



約600人が見守った点灯式

12/9

消防音楽隊

吹奏楽を楽しんで

FLASH★

6

12月9日、文化創造センターで、可児市消防音楽隊による第14回定期演奏会が開催されました。

制服に身を包んだ音楽隊が、二部構成で、クラシックのほか、テレビや映画でおなじみの曲を演奏しました。

会場では、音楽に合わせて聞き覚えのある曲を口ずさむ姿も見受けられました。

約800人の来場者は、師走の一日、日ごろの忙しさを離れて、心地よい吹奏楽の演奏を楽しみました。



制服姿もりりしく

お知らせ

旬しゅんタイム

【市役所】〒509-0292 広見一丁目1番地 ☎②1111
ホームページ <http://www.city.kani.lg.jp/>

土曜窓口

1/5(土)・19(土)・2/2(土)

市は、毎月第1、3土曜日(祝日を除く)に、市民課と税務課で証明書発行業務などを行っています。

- 時間 午前8時30分～午後5時15分
 - 場所 市役所(入口は庁舎増築棟東口)
 - 業務内容 住民票・戸籍の証明書・印鑑証明書・各種税務証明書の発行、印鑑登録・廃止の手続き、戸籍の届け出の受け付け、納税相談
- ※住所変更はできません(外国人についても同様です)。

催し

Event

子どもセンター

「わかるよ・できるよ・

楽しいよ」を開催

可児市子どもセンターは、今年で6回目となる青少年育成団体交流会「わかるよ・できるよ・楽しいよ」を行います。各団体の活動紹介や体験・アトラクション・会員募集など盛りだくさんの内容です。皆さん、気軽にお越しください。



昨年の様子

- 期日 1月20日(日)
- 時間 午前11時～午後3時
- 場所 文化創造センター(下恵土)
- 対象者 小学生から高校生(新一年生も参加できます)
- 内容 団体活動紹介コーナー

- 参加団体 ボーイスカウト可児第一団、ガールスカウト岐阜県第32団、可児市少年少女合唱団、VYS、NPO法人・生涯学習かに、可児市レクリエーション協会

●入場料 無料

●問合せ 生涯学習課

可児家庭教育研究会

家庭教育についての勉強会を開催

- 期日 1月18日(金)
- 時間 午前10時～正午
- 場所 広見公民館ゆとりピア
- テーマ 「いじめについての考察」「嘘をつく子どもと親のありかた」
- 講師 谷口育子さん(同会)
- 参加費 100円(飲み物代)

※事前の申し込みは不要です。

●問合せ 同会の丸田さん

☎⑥76231

募集

Invitation

図書館

手作り年賀状を募集

図書館は、「あなたに届いた年賀状展」に展示する、手作り年賀状を募集します。

あなたに届いた心のこもった年賀状や、あなたの年賀状を展示しませんか。

- 申込方法 作品の表面に、返却先の住所、氏名を明記して、図書館本館に直接提出するか、郵送(〒50910214 広見57015)する
- 申込期間 1月5日(土)～31日(木)
- ※年賀状は展示終了後に返却します。

作品展示

- 期間 1月18日(金)～2月11日(月・祝)
- 時間 午前10時～午後7時(土・日・曜日は午後5時まで)
- 場所 図書館本館(広見)
- 問合せ 同館 ☎②5120

百人一首・新春かるた会

お正月を楽しもう

図書館と読書サークル協議会は、毎年恒例の「新春かるた会」の参加者を募集します。

初心者・上級者に分かれての勝ち抜きゲームで、参加賞もあります。

- 日時 1月19日(土)
- 時間 午前9時30分～11時30分
- 場所 広見公民館ゆとりピア
- 対象者 小学1年生以上
- 定員 20人程度(先着順)
- 参加費 無料
- 申込・問合せ 図書館本館 ☎②5120

花フェスタ2008 新春まつり

正月遊びコーナーやバルーンショーなど
イベント盛りだくさん!

- 期日 1月12日(土)、13日(日)
- ※この2日間は、特別無料感謝デーで入園無料

主な催し

凧づくり教室

- ▷ 時間 両日とも①午前10時～ ②午後1時～
- ▷ 申込方法 当日午前9時～会場(花のミュージアム2階研修室)にて申し込む(各回先着30人)
- ▷ 参加費 500円

和太鼓×マリンバ生演奏

- ▷ 期日 1月12日(土)
- ▷ 時間 ①午前11時30分～ ②午後1時30分～
- 問合せ 花フェスタ記念公園 ☎637373



昨年の凧づくり教室

里山クラブ可児

里山の楽しさを体感しよう

- 期日 1月12日(土)
- 時間 午前9時～午後2時
- 場所 我田の森(久々利)
- 内容 自然の材料でつるかご、すだれを編んで里山の自然に親しむ
- 対象者 一般成人
- 定員 10人程度(先着順)
- 参加費 500円(材料費)
- 申込締切 1月10日(木)
- 申込・問合せ先 環境課

資源活用グループ

ふるしきに親しもう!

市民ワーキンググループ「資源活用

グループ」は、ふるしきの結び方講座

- の参加者を募集します。どこの家庭にもある、今はあまり活用されていない「ふるしき」を見直し、活用方法を学んでみませんか。いざという時の防災グッズとしても役立ちます。
- 期日 1月26日(土)
 - 時間 午前10時～正午
 - 場所 春里公民館
 - 内容 さまざまな形や大きさの物の包み方、バッグ・インテリアとしての使い方など
 - 持ち物 ふるしき(家にあるもの)
 - 対象者 一般
 - 定員 15人(抽選)
 - 参加費 無料
 - 申込締切 1月11日(金)
 - 申込・問合せ先 環境課

可児市体育連盟

体力づくりをしてみませんか

- 可児市ウエイトリフティング場にあるトレーニングルームを利用するための、講習会の受講者募集します。
- 期日と講習時間 ○2月4日(月) 午前10時～正午 ○2月23日(土) 午後7時～9時
 - 場所 市ウエイトリフティング場(坂戸・海洋センター隣)
 - 対象者 高校生以上の人(子ども連れの参加は不可)
 - 定員 各18人(先着順)
 - 持ち物 運動服・室内靴
 - 受講料 500円(釣り銭のないようにお願いします)
 - 申込方法 電話または体育連盟窓口で申し込む(当日の申込受付は不可)
 - 申込開始日時 1月9日(水) 午前8時30分～

※講習時間10分前には受け付けを済ませてください。

問合せ 同連盟事務局 ☎86000

可児市アーチェリー協会

アーチェリー新人会員を募集

- 可児市アーチェリー協会では、平成20年度の新入会員を募集します。
- 対象者 ○一般・シニア会員Ⅱ 中学3年生以上 ○ジュニア会員Ⅱ 小学

5年生～中学2年生(ただし、親子参加の場合のみ小学校3年生より可)

- 年会費 4000円(スポーツ保険他)
 - 練習日時 毎週金曜日 午後7時～9時
 - 場所 可児市弓道場(谷迫間)
- ※初心者用弓具は協会でお貸しします。
※アーチェリーコーチの補助、手伝いをしていただけるスタッフも募集しています。経験・年齢は問いません。
- 問合せ 体育連盟事務局 ☎8600、または可児市アーチェリー協会の林さん ☎2777

可児商工会議所

「事業計画・経営戦略」セミナー参加者を募集

不振に陥っている会社を再び輝く企業に再生するためのポイントを解説します。

- 期日 2月13日(水)
- 時間 午後1時30分～3時30分
- 場所 総合会館(市役所向かい)
- 対象者 経営者、後継者、経営幹部社員など
- 講師 河内新治さん(岐阜県中小企業支援センター相談員)
- 定員 30人(先着順)
- 受講料 無料
- 申込・問合せ先 可児商工会議所 ☎00011

中濃子ども相談センター

里親説明会を開催します

親の事故・病気や離婚など、さまざまな事情により自分の家庭で暮らせなくなった子どもたちがいます。中濃子ども相談センターと中濃地方里親会は、児童福祉法に基づいて、子どもたちを親に代わって育ててくださる「里親」を募集しています。

そこで「里親」に関心をお持ちの方を対象に説明会を開催しますのでご参加ください。

- 期日と場所 ○1月27日(日) Ⅱ 広見公民館ゆとりピア ○2月24日(日) Ⅱ 関市総合福祉会館(わかかさプラザ)
- 時間 午前10時～午後3時
- 申込・問合先 中濃子ども相談センター ☎0574-23111

可児市家庭教育支援事業

応急手当を身につけませんか

「家族で守る子どもの安全」をテーマに応急手当の体得を目的とした家庭教育講座を行います。もしものとき、子どもを守るのには身近にいる家族です。

- 期日 2月3日(日)
- 時間 午前9時～正午
- 場所 広見公民館ゆとりピア
- 内容 救急救命法講習

●対象者 一般

●定員 30人(先着順)

●講師 南消防署救急救命士

●参加費 無料

●服装 動きやすい服装

●申込方法 氏名、住所を、電子メール

(syogakusyu@city.kani.lg.jp)

か電話のいずれかで生涯学習課まで申し込む

●申込締切 1月24日(木)

●問合先 生涯学習課生涯学習係

人材バンク登録を受け付け

小中学校サポーター・講師の人材バンク登録を受け付け中

市教育委員会は、可児市小中学校のスクールサポーター・特別支援サポーター・通訳サポーター希望者の人材バンク登録を受け付けています。

また、岐阜県小中学校講師の人材バンク登録も受け付けています。

●必要資格

▽スクールサポーター・特別支援サポーターおよび岐阜県小中学校講師

小学校または中学校の教員免許の所有者または3月末日までに免許取得見込みの人(特別支援サポーターは幼稚園教諭・保育士の免許所有でも可)

▽通訳サポーター 日本語およびポルトガル語を通訳できる人

わくわく体験館 ガラス工芸を楽しもう

わくわく体験館のガラス工房では、「吹きガラス」と「スタンドグラス」の初級講座受講生をそれぞれ募集します。

●コースと日時 (吹きガラス、スタンドグラスとも全6回)

コース名	時間 (かつこ内はスタンドグラス)	期 日
木曜午前 コース	午前9時～正午 (午前9時30分～正午)	2/7、14、21、28、 3/6、13
金曜午後 コース	午後1時～4時 (午後1時～3時30分)	2/8、15、22、29、 3/7、14
土曜午前 コース	午前9時～正午 (午前9時30分～正午)	2/9、16、23、 3/1、8、15

●講座の内容など

講座名	吹きガラス	スタンドグラス
内 容	基礎を学びながら、グラスや小鉢などを作る	スタンドグラスの技法で、「鏡」を作る
定 員	各コース3人(抽選)	各コース15人(抽選)
受講料	15,000円(材料費込み)	18,000円(材料費込み)

※吹きガラスは、長袖、長ズボン(綿、麻などの素材)、ズック靴(布、革製)を着用。

- 場所 わくわく体験館(塩河)
- 対象者 一般
- 申込締切 1月20日(日)
- 申込・問合先 同館 ☎1515



吹きガラスの作品

●登録申込締切 1月18日(金)

●市立小中学校サポーターの採用試験

2月13日(水)に実施予定

※人材バンク登録用紙は市教育委員会学校教育課の窓口でお渡しします。

●申込・問合先 学校教育課

健康増進課

保健推進員を募集

一市が実施する保健事業にご協力いただく保健推進員を募集します。

●資格 次の2つの条件を満たす人

○市内在住で不定期な活動ができる人 ○保健推進員養成講座(2月下旬～3月中旬の間に4回実施)をすべて受講できる人

●委嘱期間 平成20年4月1日～23年3月31日

●活動内容 市が実施する次のような保健事業への協力 ○健康診査、相談時の協力(月1～2回) ○健康づくりに関する活動

●定員 30人

●申込期間 1月4日(金)～25日(金)

●申込・問合先 健康増進課

文化協会

着付けを学んでみませんか

可見市文化協会和装部は、冬の着付け講座の受講生を募集します。

- 期間 1月～6月(全12回)
- 日時と申込・問合せ

コース	曜日	時間	申込・問合せ先
朝の部	第1・3 金曜日 (初回は1月11日)	午前10時30分 ～正午	江見玲子さん ☎️📧2853
夜の部	第1・3 水曜日 (初回は1月9日)	午後7時30分 ～9時	兼松可津代さん ☎️📧1543

- 場所 文化創造センター(下恵土)
- 対象者 初心者
- 内容 普段着と半巾から小紋の着物に名古屋帯まで
- 定員 各20人(先着順)
- 受講料 6500円
- 申込方法 各部の代表者に電話(留守録も可)で申し込むか、名前、住

所、電話番号を記入した紙をフアクスする

案内

Guidance

入札

参加資格申請の受け付け

市は、平成20・21・22年度に市が発注する物品その他の入札参加資格申請の受け付けを行います。

- 期日 2月1日(金)～15日(金)(土・日、祝日を除く)
- 時間 午前9時～11時30分、午後1時～3時30分
- 場所 市役所増築棟1階(まちづくりに推進課の奥)

かに米キャンペーン展開中

地産地消を推進しよう

今年も昨年に引き続き、可見市米消費拡大推進協議会(めぐみの農協・市内米穀店・市による)では、可見でつくられたお米を、多くの皆さんに食べていただくことを目的に、新米キャンペーンを実施しています。

可見地域で一番多く作付されているお米「あさひの夢」は、「ハツシモ」の血筋を引き粒ぞろいが良く、粘りはほどほどですが、舌ざわりの滑らかな食味のお米です。

キャンペーンではこの「あさひの夢」を『かに米』として、市内の農協や協議会加盟の米穀店店頭にてお値打ちに販売しています。ぜひ、この機会に地元産の『かに米』を食べてみませんか。

取扱店は下ののぼりが立っているお店です。

- 問合せ先 農林課



かに米のパッケージ

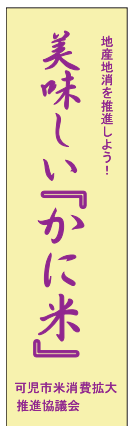

取扱店ののぼり

- 提出書類 申請書および市指定の電算入力票

- 提出方法 市ホームページ上の提出要領による(郵送は不可)

※建設工事および測量・設計コンサル業務は、岐阜県・市町村の共同受け付けで行います。

- 問合せ先 管財課

都市計画

都市計画案の縦覧

市は、次のとおり都市計画案の縦覧を行います。なお、この案について、縦覧期間満了まで市長に意見を提出することができます。

- 都市計画の種類 可見都市計画道路の変更3・5・8

富士の井線の変更(市決定)

- 期間 1月7日(月)～21日(月)(土・日、祝日を除く)

- 時間 午前8時30分～午後5時15分

- 場所 都市計画課

- 問合せ先 都市計画課

老人保健・後期高齢者医療制度

老人保健・後期高齢者医療制度の窓口が変わります

老人保健および4月から始まる後期高齢者医療制度の事務手続きは総合会館2階いきいき長寿課内で行っていましたが、1月4日(金)から庁舎増築棟1階の国保年金課で受付業務を行いますのでよろしく願います。

- 問合せ先 国保年金課

良好な景観によるまちづくり 第6回

色彩の基準を設定

景観計画には、「行為の制限（規制）」を必ず定めなければならないことが、景観法で決まっています。これは、行政としてある程度の強制力をもって景観の形成をコントロールしていく必要があるためです。

可見市においては、今まで景観の規制基準に関する条例がありませんでした。そのため、今回が初めての導入となり、まずは市全体に大枠の基準を設けていきたいと考えています。そして、市民の合意形成ができた地域については、より詳細なルールを設けていきたいと考えています。

このような中、大規模な建築物の色彩は、目に入りやすく、印象に残りやすい要素であり、まちの景観に大きな影響を及ぼします。けばけばしい色彩を使わないような、具体的な基準を設けていく予定です。

詳しくは、今月から各地域で開催する「景観計画地域説明会」で説明します。ぜひ、ご参加ください。

※詳しい日時は12月15日号の広報紙を参照してください。

●問合先 都市計画課

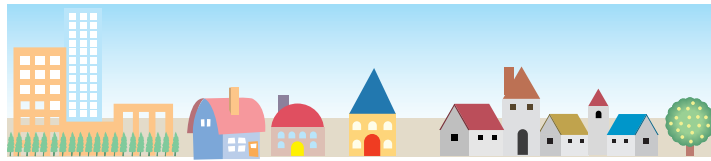

心の健康相談のお知らせ

無料相談を開催しますので、気軽にご相談ください。

●期日 1月22日（火）

●時間 午後2時～5時の間で1時間

●程度（予約時に時間を調整します）

●場所 総合会館（市役所向かい）

●内容 心の健康に関する相談に精神科専門医と保健師が対応します

●申込方法 相談は予約制です。事前に可見市役所福祉課まで予約をして

岐阜中濃保健所

下さい。

申込・問合先 福祉課

ゆずります
ゆずります
ゆずります

ゆずります

●ベビーカー（コンビアイスルー、6年前に購入し使用、少し傷はありますが状態は良い）を無料で取りに来られる方にゆずります。（吉山さん ☎1633）

●スタッドレスタイヤ（ブリヂストン

1月のごみ・リサイクル資源収集日

収集地区	金物類 粗大ごみ	缶 ペットボトル トレー資源
中恵土・下恵土・禅台寺・徳野南・平貝戸・明智・石森・石井	23(水)	30(水)
今渡・土田	24(木)	31(木)
菅刈・西帷子・緑・鳩吹台・若葉台・虹ヶ丘	21(月)	28(月)
東帷子・愛岐ヶ丘・長坂・光陽台・長洞・帷子新町	17(木)	24(木)
川合・川合北・谷迫間・清水ヶ丘・日本ランド・美里ヶ丘・坂戸・矢戸・塩・塩河・室原・坂戸台	16(水)	23(水)
久々利・羽崎・二野・緑ヶ丘・羽生ヶ丘・瀬田・柿田・しらさぎ・淵之上・兼山	8(火)	29(火)
下切・北姫ニュータウン・みずきヶ丘・今・広眺ヶ丘・広見	11(金)	18(金)
桜ヶ丘・臈ヶ丘・桂ヶ丘・小滝苑・柿下・大森・松伏・大森台・星見台	18(金)	22(火)

※1月のガラス類・瓶資源・紙容器・陶磁器類の資源収集日は、広報かに12月15日号に掲載しています。

1月の税金

●市・県民税 4期

●国民健康保険税
介護保険料 8期

※1月31日までに納めましょう。

問合先 商工観光課

製平成17年に購入、ワンシーズン使用、サイズ175・70・R13・82S、タイヤのみ）を無料で取りに来られる方にゆずります。（三浦さん ☎③4538）

※このコーナーは、資源を大切にすることをの一環として行っています。皆さんご利用ください。

資源集団回収にご協力を

日 時	1月8日(火)、27日(日) 午前9時～午後3時	日 時	1月26日(土) 午前8時30分～午前9時30分
回収団体	可見市生活学校	回収団体	西浅間子どもサポート隊
回収品目	瓶、缶、ペットボトル、トレー、発泡スチロール、紙類（紙バック、段ボール、紙容器、新聞、雑誌、チラシ） ※新聞とチラシは分ける。	回収品目	新聞、雑誌、チラシ、ダンボール・牛乳パック・アルミ缶・古着
場 所	可見市エコドーム （姫ヶ丘・可見工業団地内）	場 所	浅間クラブ前 （今渡・浅間神社地内）

保健

献血

● 期日 1月22日(火) ● 受付時間 10時～1時、2時～4時 ● 場所 ユニー可見店(中恵土) ※日時などは、都合により変更することがあります。※400ml献血にご協力ください。

BCG

● 期日 1月15日(火) ● 受付時間 1時30分～1時50分 ● 場所 保健センター ● 対象者 19年9月16日～30日生まれ ※BCGの後4週間は、ほかの予防接種を受けないでください。対象者は個別に通知します。

三種混合(初回・追加)

期日	受付時間	場所
1/16(水)	2時～2時30分	広見東公民館
1/22(火)	2時～2時30分	平牧公民館

● 対象者 生後3カ月以上90カ月未満の乳幼児 ※1期初回は3～8週間の間隔で接種 ※1期追加は初回(3回目)終了後1年～1年半の間隔で接種

7か月児相談

● 期日 1月15日(火) ● 受付時間 9時～10時30分 ● 場所 保健センター ● 対象者 19年5月生まれ

1歳6か月児健康診査

● 期日と対象者 ○1月16日(水)＝18年6月1日～15日生まれ ○1月22日(火)＝18年6月16日～30日生まれ ● 受付時間 1時～1時15分 ● 場所 保健センター

3歳児健康診査

● 期日と対象者 ○1月18日(金)＝16年12月1日～15日生まれ ○1月25日(金)＝16年12月16日～31日生まれ ● 受付時間 1時～1時15分 ● 場所 保健センター

あこがれママ教室

● 期日 ○1課＝1月11日(金) ○2課＝1月18日(金) ○3課＝1月25日(金) ● 受付時間 9時～9時10分 ● 場所 保健センター ● 内容 ○1課＝妊娠中の生活と栄養(試食) ○2課＝歯の衛生(歯ブラシ、手鏡、コップを持参)、妊婦体操(運動のできる服装、飲み物を持参) ○3課＝臨月からお産、乳房の手当て

こども相談

● 期日 1月17日(木) ● 受付時間 9時～10時30分 ● 場所 保健センター ● 対象者 乳幼児を持つ人 ※育児に関する相談に応じます。

こども歯みがき相談

● 期日 1月21日(月) ● 受付時間 1時20分～2時 ● 場所 保健センター ● 対象者 17年9月生まれ ● 内容 歯科健診、歯こう染め出し、ブラッシング指導、おやつ指導 ● 持ち物 母子手帳、エプロン、タオル、歯ブラシ、手鏡、コップ ● 申込先 健康増進課(前日までに)

離乳食モグモグ教室

● 期日 1月30日(水) ● 受付時間 9時45分～10時 ● 場所 総合会館(市役所向かい) ● 対象者 離乳中期以降の子どもを持つ人 ● 持ち物 エプロン、三角きん、手ふき ● 申込締切 1月23日(水) ● 申込先 健康増進課

母子健康手帳交付

● 期日 毎週金曜日 ● 受付時間 9時15分～9時30分 ● 場所 保健センター

7か月相談・1歳6か月児健康診査・3歳児健康診査と保健センターで行われる予防接種の番号札は、午前8時30分から受付に用意しています。番号札を利用する場合は、母子健康手帳を持参の上、お越しく下さい。 ● 問合先 健康増進課

相談

人権・困りごと相談

● 期日 1月11日(金) ● 時間 1時～4時 ● 場所 図書館本館(広見) ● 問合先 まちづくり推進課

生涯学習相談

● 期日と場所 ○1月12日(土)＝帷子公民館 ○1月20日(日)＝文化創造センター(下恵土) ○1月22日(火)＝桜ヶ丘公民館 ● 時間 1時～4時 ※学びや活動について年齢を問わず、気軽にご相談ください。 ● 問合先 生涯学習課

景観相談

● 日時 ○緑化＝1月21日(月) 2時～4時 ○デザイン・色彩＝1月18日(金) 9時30分～11時30分 ● 場所 市役所1階相談室 ● 申込方法 都市計画課へ電話で予約する ● 問合先 同課

行政相談

● 期日 1月11日(金) ● 時間 1時～4時 ● 場所 市役所1階相談室 ● 問合先 総務課

法律相談

● 期日 1月15日(火)、22日(火) ● 受付時間 1時～2時 ● 場所 広見公民館ゆとりピア ● 相談員 弁護士 ● 問合先 まちづくり推進課

心配ごと相談

● 期日 毎週火曜日 ● 時間 1時～4時 ● 場所 広見公民館ゆとりピア ● 相談員 行政書士・司法書士、民生児童委員 ● 問合先 社会福祉協議会 ☎@1555

ことば・発達相談

● 日時 平日の3時30分～4時30分の間に電話で予約する ● 場所 養護訓練センター(可見警察署西) ● 申込・問合先 同センター ☎@0255

発達と教育の相談会

● 期日 1月16日(水) ● 時間 1時30分～3時30分 ● 場所 総合会館分室(JR可見駅西) ● 申込方法 各幼稚園、各保育園、小中学校に備え付けの相談申込書で申し込むか、教育研究所へ電話で予約する ● 問合先 同研究所 ☎@4841

消費生活相談

● 期日 毎週月・水・金曜日 ● 時間 9時30分～2時30分 ● 場所 市役所1階相談室 ● 問合先 商工観光課

住宅(建築)相談

● 期日 1月18日(金) ● 時間 1時～4時 ● 場所 市役所1階相談室 ● 問合先 建築指導課

精神保健福祉相談

● 期日 1月18日(金) ● 時間 1時30分～4時30分 ● 場所 兼山振興事務所 ● 申込方法 福祉課へ電話で予約する ● 問合先 同課

男女共同

さんかくサロン No.17



「夫が働き、妻は家庭」に「反対」が初めて過半数

内閣府が「男女共同参画社会に関する世論調査」（平成19年8月調査）を公表しましたので、ここで少し紹介します。

女性が職業を持つことについての考えは、男女ともに、「子どもができてもしっかり働ける方がよい」が前回調査（平成16年）から引き続き増加して最も多く、女性が働き続けることに對し、より肯定的になったと言えます。

また、「夫は外で働き、妻は家庭を守るべき」という固定的性別役割分担については、今回初めて反対が5割を超えました。

可見市でも、9月に「男女共同参画市民意識アンケート調査」を実施しました。内閣府の調査と同じ質問で、「子どもができてもしっかり職業を続ける方がよい」が、9年前の20.7%から24.1%に、また、性別によって役割を決めるような考え方について、「男女ともに仕事をするが、家事・育児・介護の役割も分かち合うのがよい」が、9年前の63.5%

から66.8%に、いずれも増加しています。

これらの結果から、少しずつですが男女の役割分担についての意識の変化をうかがうことができます。

可見市の調査結果は、今後、広報やホームページ上で公表していきます（内閣府の結果は、ホームページ <http://www8.cao.go.jp/survey/index.html> をご覧ください）。

※参考：男女共同参画推進本部ニュースNo.25

●問合先 総合政策課

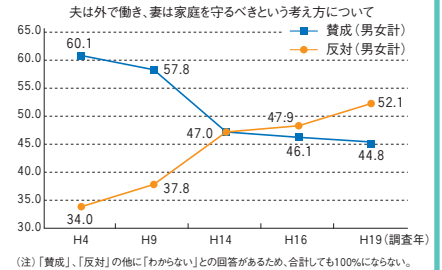

生活リズムを見直そう

子どもが心も体も元気で健康に育つためには、朝早く起きる、しっかり食べる、思い切り体を使って遊ぶ、ぐっすり眠るといった規則正しい生活リズムができてることが大切です。

規則正しい生活リズムを整えるためには？

早起きして朝の光を浴びましょう

人の体内時間は、本当は1日25時間サイクルです。人と地球の間には1時間のズレがあり、このズレを朝の光によって調節しています。朝起きたらカーテンを開けて、太陽の光を浴びましょう。遅くても午前8時までには起きるようにしましょう。

朝ごはんをしっかり食べましょう

朝ごはんは体温を上昇させて血液の循環を良くし、脳や体にエネルギーを補給してくれます。毎日同じ時間に食べるようにしましょう。

健康の知恵ぶくろ



午前中は体を使い元気よく遊びましょう

昼間の活動が、その日の夜の眠りを左右します。午前中は体をいっぱい使う遊びを取り入れましょう。

お昼寝は決まった時刻にしましょう

昼寝が長くなると、夜寝る時間が遅くなってしまいますので、2時間以内を目安に、遅くても午後3時半ごろまでには起こすようにしましょう。起こす時刻は一定にするほうがよいでしょう。

寝かしつけをしましょう

眠くなったら寝かせるのではなく、決まった時間にきちんと「眠らせること」が大切です。午後9時～9時半には部屋を暗くして静かな環境をつくり、寝かしつけましょう。夜中ぐっすり眠ることで、子どもの成長にとって必要なホルモンが多く分泌されます。

●問合先 健康増進課

多文化共生掲示板「ICHIGO ICHIE」 vol.7

今回は世界のお正月を紹介します。

ニューヨークのカウントダウンは有名ですね。北米やヨーロッパでは、お正月は1月1日ですが、花火や爆竹を鳴らして盛大に祝います。カトリックの国々や中南米の国では、除夜の鐘に合わせて12粒のブドウを食べる習慣があります。中国、台湾、韓国、ベトナムは旧暦でお正月を祝いますが、日本と同じように獅子舞が出るところも多いようです。

各国のお正月料理を挙げてみると、ブラジルでは子豚の丸焼き、フィリピンは鯛の甘酢あんかけ、韓国ではお雑煮「トックッ」などがあります。中国では年越しそばではなく、ギョウザを食べるそうです。このように世界のお正月もさまざま、それぞれに文化を持っています。

たこ揚げやこま回し、おせち料理など、日本のお正月の伝統も引き継いでいきたいですね。



●問合先 まちづくり推進課



コーヒーブレイク
Coffee Break
編集後記

平成になって早や20年を迎えました。昭和がふた昔前となり、自分の中で大きなウェイトを占めていた「昭和」の割合がだんだん少なくなります。

今回取材した、民生委員・児童委員の方々は、「隣人愛」・「奉仕の精神」を実践されようとしています。こうした言葉も、よき「昭和」のイメージを連想させますが、「平成」の価値規範では、忘れられがちです。

たまに立ち止まり、時の流れから身をはずす余裕を持って、この1年に望みたいと思います。(雅)

広報かには、ボランティアグループにより音訳されています。音訳版の広報を希望する人は、図書館本館にご連絡ください。

図書館だより

本館 ☎5120
(火曜～金曜 午前10時～午後7時)
(土曜・日曜 午前10時～午後5時)
帷子分館 ☎8530
桜ヶ丘分館 ☎3473
(分館は全日 午前9時～午後5時)
<http://www.tosyokan.kani.gifu.jp/>

展示のご案内

- 「明けましておめでとう」展
1/5(土)～1/14(月) 本館
- 「あなたに届いた年賀状」展
1/18(金)～2/11(月) 本館
- 「昭和の和風」展
1/5(土)～1/24(木) 帷子分館
- 「心あたたまる 手作りの絵本」展
1/5(土)～1/24(木) 桜ヶ丘分館

新しく入った本

- 二冊書
『声の文化と子どもの本』 松居直/著(日本キリスト教団出版局)
『女の旅したく』 岸本葉子/著(角川学芸出版)
『ブレインライティング』 高橋誠/著(東洋経済新報社)
『ポップアップカード 飛びだすカードに
あふれる想いを込めて…』(ブティック社)
- 児童書
『長くつ下のピッピ』 アストリッド・リンダブレン/作(岩波書店)
『グレート・ワンダーシップへようこそ!!』 五味太郎/作(偕成社)
『ティーピーとふしぎなおしろ』 西巻かな/作(学研)

かにっ子タイム

- 【日時と場所】
○本館・帷子分館 毎週土曜日 午後2時～
○桜ヶ丘分館 毎週土曜日 午前11時10分～
【内容】絵本の読み聞かせ、お話、紙芝居、本の紹介など

ちびっこかにっ子タイム

- 【日時と場所】
○本館 第2・4木曜日 午前11時～
○帷子分館 第2・4木曜日 午前10時30分～
○桜ヶ丘分館 第1・3・5水曜日 午前10時～
【内容】赤ちゃん絵本の読み聞かせ、手遊び、歌遊びなど

【本館】1月1日(祝)～4日(金)、毎週月曜日
(14日(祝)は開館)、15日(火)、25日(金)
【分館】1月1日(祝)～4日(金)、毎週月曜日、
15日(火)、25日(金)

移動図書館ひまわり号 巡回予定表

- 1/11(金)
春里連絡所・公民館……………2:10～2:50
光陽台四丁目公園……………3:00～3:40
西可児中学校……………3:50～4:30
- 1/16(水)
柿下公民館……………1:30～2:00
緑ヶ丘二丁目バス停……………2:10～2:50
広見東連絡所・公民館……………3:05～3:30
東明小学校……………3:45～4:30
- 1/17(木)
可児川苑……………1:30～2:00
日本ランド公民館……………2:10～2:30
帷子小学校……………2:50～3:30
ふれあいセンター長坂……………3:40～4:30
- 1/18(金)
奥山台あすなる公園……………1:30～2:05
星見台……………2:20～2:50
松伏団地……………3:05～3:35
旭小学校……………3:50～4:30
- 1/22(火)
桂ヶ丘二丁目バス停……………2:00～2:50
桜ヶ丘西友駐車場……………3:05～3:40
桜ヶ丘小学校……………3:50～4:30
- 1/23(水)
福寿苑……………1:30～2:00
大平公民館……………2:15～2:45
広見小学校……………3:05～3:50
しらすぎ団地……………4:05～4:30
- 1/24(木)
みずきヶ丘三丁目公園……………1:30～2:00
今公民館……………2:10～2:40
清水ヶ丘集会所……………2:55～3:30
南帷子小学校……………3:45～4:30

MEDIA INFORMATION

ケーブルテレビ可児(アナログ7ch、デジタル12・177ch)で毎日放映中!!

CATV いきいきマイタウン 番組案内

1/1(祝)～4(金)

●新春特番カニダークイズ

ふるさと調査官カニダーの、1年間の調査をクイズで振り返ります。

1/5(土)～11(金)

●特集アンコール

1年間に放送した特集・シリーズ番組の中から、選んでお送りします。

1/12(土)～18(金)

●市内文化財案内(第7回)

発掘調査を行っている金山城跡(兼山)の今年度調査の状況を報告します。

★シリーズ:図書館めぐり

1/19(土)～25(金)

●うるおいライフ

1月13日に行われる平成20年可児市成人式の模様をお伝えします。

★シリーズ:学校めぐり

1/26(土)～2/1(金)

●法テラス

法テラスをご存じですか? 法テラスとは何か、また、その活用法の紹介です。

★シリーズ:我ら!多文化共生

放送時間

7:30・12:00・19:00・20:30・22:00
(土・日曜日は14:00にも放送)

※番組の内容や時間は変更することがあります。

「FMでんでん」にて放送!
KANI city インフォメーション
FM 放送 音の広場

●FMでんでん 76.8MHz

楽しい音楽とともに、市からの情報を提供しています。ぜひお聞きください。

放送日

毎週月～金曜日

放送時間

午前9時～9時15分
午後5時～5時15分(再放送)

心の風景

155



花もちは、冬場に生花がなくなる雪国の人々が生み出したお正月の飾り物で、木の株から出た枝に紅白などのもちを巻き付け福を招くといわれる縁起物です。
雪の少ないこの地方でも、愛らしい花もちはお正月気分をいっそう盛り上げてくれます。
今年もよい年でありますように。

(瀬田)



表紙の人
田口 莉佳子さん
(美濃加茂市内 小山漕艇練習場にて)

ボートの女子かじ付き4人スカルでインターハイに続き国体でも優勝を飾りました。伝統ある加茂高校ボート部の歴史の中でも、30数年ぶりの快挙です。

ボートを始めたきっかけは、高校入学直後の部活動体験に参加したこと。水面近くを疾走するボートの爽快感に魅せられ入部しました。3年生となった今年度は、キャプテンとして20人の女子部員を引っばってきました。顧問の古田教諭は「努力家で練習を一生懸命やってきた成果」と評します。進路も決まり、大学でもボートを続ける田口さんは、「良いチームメイトにも恵まれて、楽しく頑張ってきた。大学でも日本一を目指します」とさわやかに語りました。

広報かに No.612 2008年1月1日号

編集・発行／可児市役所 〒509-0292 岐阜県可児市広見一丁目1番地 ☎(0574)②1111 ④(0574)⑥0345 URL <http://www.city.kani.lg.jp/>

市の人口 102,636人 (男／51,059人 女／51,577人) 世帯数 37,650世帯 (12月1日現在)
(前月より71人増・51世帯増、昨年同月より727人増・678世帯増)



広報かには古紙配合率100%・白色度80%再生紙を使用し、地球に優しい大豆油100%のインキで印刷されています。