

地域（広見石井）のみなさまへ

可見市市民文化部環境課

特定外来生物「アルゼンチンアリ」防除への協力について

本市においては、令和3年以降、特定外来生物「アルゼンチンアリ」が、瀬田（1号～4号）、広見石井・山岸地域の一部で、そして、令和7年10月には新たに中恵土前波・新田地域の一部で生息していることが確認されています。

本種は、毒はありませんが、繁殖力が強い、大きさが2.5～3ミリと小さく発見が難しい等の理由で防除が簡単ではありません。また、気温が上がる夏季は活動が活発になります。

市では、令和8年度も防除を行わせていただきます。効果的な防除を行うためには、引き続き自治会や会員の皆さまのご協力が必要となります。

ご協力をお願いする防除作業につきましては、昨年度同様、ベイト剤（えさ型殺虫剤）のご自宅敷地等での設置となります（5、7、9、11月に各1月間一斉設置〔予定〕）。後日、ベイト剤を生息区域内の対象となる方へ配付させていただきます。お忙しいところお手数をおかけして申し訳ありませんが、配付、設置につき、ご協力いただきますようよろしくお願いいたします。

また、本種の生息状況に応じ、生息域内の自治会集会所の敷地内や道路等において、液剤や粒剤等の防除剤を散布させていただくことがありますので、ご了承くださいませようよろしくお願いいたします。ご不明な点等ございましたら、下記までお問い合わせください。

アルゼンチンアリ 防除作業実施中

可見市役所環境課

実際の大きさ
2.5～3ミリ
(働きアリ)

細長い体形で
触覚が長い

茶褐色で
濃淡がない

くびれが
目立たない

働きアリ

- ① 噛むことがありますが、毒はありません
- ② 高速でせわしなくちよこまかきます
- ③ たくさんの働きアリが行列を作ります
- ④ 気温が5度～35度で活動し、冬眠しません
- ⑤ 複数の巣に女王アリがたくさんいる多女王多巣制で1日に60個ほど産卵します
- ⑥ 繁殖力が強いので、在来種を駆逐します
- ⑦ 石や木・柱葉の下、コンクリートのひび割れや家壁の隙間、カーペットの下に営巣します
- ⑧ 少しのススキマからでも侵入し、食べ物にたかたり、電気設備を壊すことがあります

↑ 防除作業を行う者の標識

→ ベイト剤



→ 液剤





↑ 粒剤

<問い合わせ先> 可見市役所 環境課 環境保全係
 担当：佐橋・加藤 電話：0574-62-1111 内線 3403
 Mail: kankyo@city.kani.lg.jp

アルゼンチンアリとは…

南米原産の外来種

実際の大きさ
2.5～3 ミリ

くびれが
目立たない

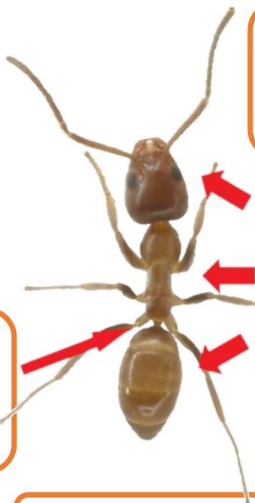

細長い体形で
触覚が長い

茶褐色で
濃淡がない

働きアリ

- ① 噛むことがありますが、毒はありません
- ② 高速でせわしなくちょこまかと動きます
- ③ たくさんの働きアリが行列を作ります
- ④ 気温が5度～35度で活動し、冬眠しません
- ⑤ 複数の巣に女王アリがたくさんいる多女王多巣制で1日に60個ほど産卵します
- ⑥ 繁殖力が強いので、在来種を駆逐します
- ⑦ 石や木・枯葉の下、コンクリートのひび割れや家壁の隙間、カーペットの下に営巣します
- ⑧ 少しのスキマからでも侵入し、食べ物にたかったり、電気設備を壊すことがあります。

可児市内での生息区域…

(薬剤は、生息状況に応じ生息区域内の対象となる方へ配付させていただきます)



令和7年秋 調査結果

地域（広見山岸）のみなさまへ

可見市市民文化部環境課

特定外来生物「アルゼンチンアリ」防除への協力について

本市においては、令和3年以降、特定外来生物「アルゼンチンアリ」が、瀬田（1号～4号）、広見石井・山岸地域の一部で、そして、令和7年10月には新たに中恵土前波・新田地域の一部で生息していることが確認されています。

本種は、毒はありませんが、繁殖力が強い、大きさが2.5～3ミリと小さく発見が難しい等の理由で防除が簡単ではありません。また、気温が上がる夏季は活動が活発になります。

市では、令和8年度も防除を行わせていただきます。効果的な防除を行うためには、引き続き自治会や会員の皆さまのご協力が必要となります。

ご協力をお願いする防除作業につきましては、昨年度同様、ベイト剤（えさ型殺虫剤）のご自宅敷地等での設置となります（5～11月に毎月一斉設置 [予定]）。後日、ベイト剤を生息区域内の対象となる方へ配付させていただきます。お忙しいところお手数をおかけして申し訳ありませんが、配付、設置につき、ご協力いただきますようよろしくお願いいたします。

また、本種の生息状況に応じ、生息域内の自治会集会所の敷地内や道路等において、液剤や粒剤等の防除剤を散布させていただくことがありますので、ご了承くださいませようよろしくお願いいたします。ご不明な点等ございましたら、下記までお問い合わせください。

アルゼンチンアリ 防除作業実施中

可見市役所環境課

実際の大きさ
2.5～3ミリ
(働きアリ)

細長い体形で
触覚が長い

茶褐色で
濃淡がない

くびれが
目立たない

働きアリ

- ① 噛むことがありますが、毒はありません
- ② 高速でせわしくちよこまかと動きます
- ③ たくさんの働きアリが行列を作ります
- ④ 気温が5度～35度で活動し、冬眠しません
- ⑤ 複数の巣に女王アリがたくさんいる多女王多巣制で1日に60個ほど産卵します
- ⑥ 繁殖力が強いので、在来種を駆逐します
- ⑦ 石や木・枯葉の下、コンクリートのひび割れや家壁の隙間、カーペットの下に営巣します
- ⑧ 少しのスキマからでも侵入し、食べ物にたかったり、電気設備を壊すことがあります

↑ 防除作業を行う者の標識

→ ベイト剤



→ 液剤



↑ 粒剤



＜問い合わせ先＞ 可見市役所 環境課 環境保全係

担当：佐橋・加藤 電話：0574-62-1111 内線 3403

Mail：kankyo@city.kani.lg.jp

アルゼンチンアリとは…

南米原産の外来種

実際の大きさ
2.5～3 ミリ

くびれが
目立たない

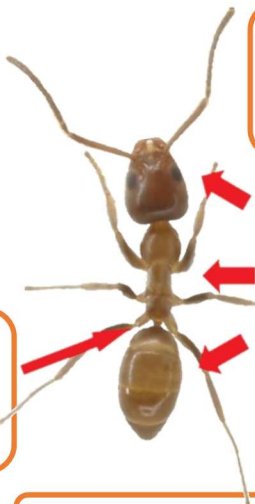

細長い体形で
触覚が長い

茶褐色で
濃淡がない

働きアリ

- ① 噛むことがありますが、毒はありません
- ② 高速でせわしなくちょこまかと動きます
- ③ たくさんの働きアリが行列を作ります
- ④ 気温が5度～35度で活動し、冬眠しません
- ⑤ 複数の巣に女王アリがたくさんいる多女王多巣制で1日に60個ほど産卵します
- ⑥ 繁殖力が強いので、在来種を駆逐します
- ⑦ 石や木・枯葉の下、コンクリートのひび割れや家壁の間、カーペットの下に営巣します
- ⑧ 少しのスキマからでも侵入し、食べ物にたかったり、電気設備を壊すことがあります。

可児市内での生息区域…

(薬剤は、生息状況に応じ生息区域内の対象となる方へ配付させていただきます)



令和7年秋 調査結果

令和8年4月1日

各自治会長 様

公益社団法人 岐阜県緑化推進委員会支部
可児市緑化推進委員会 支部長 富田 成輝

令和8年度「緑の募金」について（お願い）

日頃は緑化推進事業に対して格別なご理解とご協力をいただき厚くお礼申し上げます。
緑の募金は、毎年県緑化推進委員会にて全額とりまとめがされ、その一部が助成金として各市町村に分配されます。

つきましては、別紙の「緑の募金」の趣旨をご理解のうえ、下記により緑の羽根の配布と募金のとりまとめにご協力くださいますようお願いいたします。

なお、令和7年度の可児市分の募金額は 1,346,342 円でした。また、分配された助成金は 807,000 円となり、市内緑化活動に伴う植樹や苗木代等に使われましたことを報告いたします。

記

1. 募 金 期 間 : 令和8年4月1日 ~ 令和8年5月31日

※ 本市での募金はこの期間で行います。(これ以降の募金は次年度分として受け付け、次年度6月に県緑化推進委員会に納付させていただきます。)

※ 金額は任意です。(1件(羽根1本)あたり100円程度を目安に募金いただく例が多くあります。)

2. 募 金 納 入 先 : 可児市役所農林課へ直接ご持参いただくか、下記口座への送金をお願いします。

口座への送金を希望される場合は、下記口座へ送金してください。
その際は、手数料を差し引いた額で構いません。

めぐみの農協広見支店 普通 0024662

カニシヨカスインインカイ シブチョウ トミダ シゲキ

可児市緑化推進委員会 支部長 富田成輝

連絡先：可児市緑化推進委員会 事務局（可児市役所 農林課内）

TEL 0574-62-1111(代表)



ご協力をお願いします！

回覧

「緑の募金」で 緑・森林を守り育て 緑豊かな地域を

公益社団法人 岐阜県緑化推進委員会支部
可児市緑化推進委員会 支部長 富田 成輝

私たちの身近にある森林は、二酸化炭素を吸収し温暖化を防止する働き、土砂災害を防止する働き、水源のかん養機能（森林が水を貯え、育み、守る働き）などにより、私たちの暮らしを守ってくれています。

「緑の募金」は、人々が豊かな緑と水に恵まれた生活を送り、未来につないでいくための自発的な緑化活動に大切に活用されています。どうぞ皆様のあたたかいご支援・ご協力をお願いします。

○募 金 期 間： 令和8年4月1日 ～ 令和8年5月31日

※ 本市での今年度の募金はこの期間で行います。これ以降の募金は次年度分として受け付けます。

市民のみなさまからの緑の募金の還付金により、令和7年度は次のような市内緑化推進事業を実施いたしました。

令和7年度募金総額

可児市における募金総額 1,346,342 円 ⇒ 可児市への分配金 807,000 円
(※ 募金は岐阜県緑化推進委員会に集められ、各支部等へ分配されます。)

令和7年度緑化推進事業一覧

事業名	実施内容
木曾川渡し場遊歩道周辺整備事業	遊歩道周辺の竹の間伐・破砕処理による整備
薬王寺周辺の森の緑化	薬王寺境内周辺の植樹、整備
わんぱくロード整備・わんぱく山の再生 (南帷子小学校)	間伐体験、わんぱく山の歩道整備等
えがおの森遊歩道整備・えがおの森の再生 (旭小学校)	えがおの森間伐、遊歩道整備等
可児市里山の日緑化木の植樹、配付事業	ブルーベリーやドウダンツツジなどの緑化木の植樹、配付
可児市環境フェスタ緑化木配布事業	ブルーベリーなどの緑化木の配布

《問合せ先》 可児市緑化推進委員会 事務局（可児市役所 農林課内）
電話：0574-62-1111（代表）

令和8年 春の全国交通安全運動



令和7年度

J A 共済小・中学生交通安全ポスターコンクール

J A 共済連岐阜運営委員会会長賞

最優秀

岐阜市立徹明さくら小学校3年(受賞当時) 田中 鮎子さんの作品

実施期間

令和8年 4月6日(月) ~ 4月15日(水)

運動の重点

- 通学路・生活道路におけるこどもを始めとする歩行者の安全確保
- 「ながらスマホ」の根絶や歩行者優先等の安全運転意識の向上
- 自転車・特定小型原動機付自転車の交通ルールの理解・遵守の徹底

交通事故死ゼロを目指す日

令和8年 4月10日(金)

重点

1

通学路・生活道路における こどもを始めとする歩行者の安全確保

1 こどもを始めとする歩行者が安全に 通行できる道路交通環境の確保

通学路や、こどもが日常的によく利用する道路などで、登下校中の時間帯にあわせて、見守り活動を推進しましょう。

2 歩行者の交通ルールの 理解・遵守の徹底

横断歩道を渡る時は手を上げるなど、運転者に意思を伝え、横断中も周囲の安全を確認しましょう。

こどもや高齢者、障がいのある人が道路を横断しようとしている場合には、声掛け、誘導するなど、地域一体となった交通安全活動を推進しましょう。

重点

2

「ながらスマホ」の根絶や 歩行者優先等の安全運転意識の向上



1 「ながらスマホ」の根絶

運転中のスマートフォン等の通話や注視は、重大事故につながる危険な運転です。絶対にやめましょう。

2 運転者の歩行者優先意識等の徹底

横断歩道等に歩行者などがいないことが明らかでない場合を除いて、直前で停止できるような速度で進行しましょう。

3 飲酒運転の根絶

「飲酒運転を絶対にしない、させない、許さない」という環境を地域や職場など社会全体で作らしましょう。

4 妨害運転等の防止対策

「思いやり・ゆすり合い」の気持ちを持った運転をするとともに、被害防止のためドライブレコーダーを取り付けましょう。

5 後部座席を含めた全ての座席の シートベルト着用とチャイルド シートの正しい使用の徹底

全ての座席でシートベルトとチャイルドシートを正しく着用し、交通事故の被害軽減を図りましょう。

6 高齢運転者の交通事故防止対策

加齢などに伴う身体機能の変化が運転に及ぼす影響を理解し、安全運転を心がけましょう。

7 外国人運転者の交通事故防止対策

母国と日本の交通ルールの違いを理解し、安全な運転を心がけましょう。

8 二輪車運転者に対する広報啓発

ヘルメットの正しい着用とプロテクターを着用するなど、交通事故の被害軽減に努めましょう。ペダル付き電動バイク（モペット）は、二輪車です。交通ルールを守り運転しましょう。

重点

3

自転車・特定小型原動機付自転車の 交通ルールの理解・遵守の徹底

1 自転車利用時の交通ルールの理解・遵守と新たなルールの周知

「自転車安全利用五則」にのっとった基本的な交通ルールを守り、正しく安全に自転車を利用しましょう。

2 自転車利用者の乗車用ヘルメット着用と安全確保対策

全ての自転車利用者は乗車用ヘルメットを着用するとともに、夜間のライト点灯や反射材用品等を取り付けましょう。

3 特定小型原動機付自転車利用時の交通ルールの理解・遵守の徹底と乗車用ヘルメット着用促進

交通事故の被害を軽減するため、運転するときは、乗車用ヘルメットを着用しましょう。また、法律で定める基準に満たさないものは、特定小型原動機付自転車にはなりません。

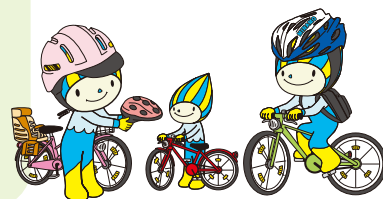

登下校時間帯に合わせて

地域ぐるみで見守り活動



など、時間と場所を工夫して、何かをしながら登下校のこどもたちを見守りましょう。

自転車に対する交通反則通告制度^{*}（青切符）の適用

令和8年4月1日から施行

^{*}交通反則通告制度:比較的軽微な交通違反で青切符の交付を受けた違反者が反則金を納付することで刑事罰を科されない制度

通行車両や歩行者に危険を生じさせる行為、交通事故につながるような悪質・危険な違反行為は取締りの対象となります。

対象となる違反行為は
113種類

反則通告制度の対象は
16歳以上



対象となる違反行為の一例

信号無視

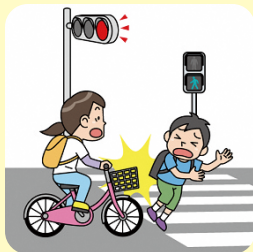

反則金
6,000円

通行禁止違反

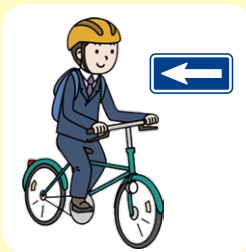

反則金
5,000円

遮断踏切立入り

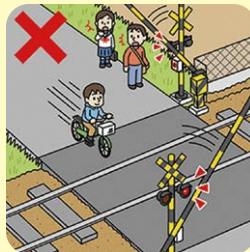

反則金
7,000円

携帯電話の使用等



反則金
12,000円

指定場所一時不停止



反則金
5,000円

車道の右側通行等

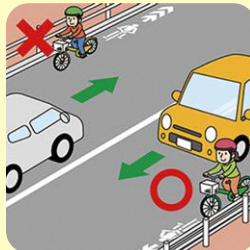

反則金
6,000円

交通遺児激励金へのご寄附のお願い

岐阜県では、皆様からの善意のご寄附をもとに、毎年5月5日のこどもの日に合わせ、県内にお住いの交通遺児の方々に対して激励金を支給しています。

趣旨に賛同いただきご寄附をくださる方は
岐阜県環境エネルギー生活部県民生活課
(TEL:058-272-8205) までご連絡ください。

ご寄附いただきました皆様誠にありがとうございました。

(一社)岐阜県自動車会議所
全国共済農業協同組合連合会岐阜県本部
岐阜県民共済生活協同組合
株MSKマネージメントプロダクション
Dream Power 実行委員会
(一社)岐阜県道路交通安全施設業協会
清水建設株式会社名古屋支店
池田町交通安全協議会各支部
中濃消防組合交通安全青年部会
協若 保雄
田中 英次 他2名
(令和8年1月末時点:順不同、敬称略)

令和 8年度 優良運転者の表彰申請について

皆さまには平素より交通安全・事故防止にご協力を頂き厚くお礼申し上げます。
本年度も、優良運転者等表彰の申請受付を行います。次の表彰基準に該当する方は、申請をお願いします。

申請日時

令和 8年 4月13日(月)～令和 8年 4月30日(木) 10～15時 ※土日祝日を除く
令和 8年 4月19日(日) 9～13時 (平日にご都合の悪い方はご利用ください。)

申請場所

可児警察署交通課内 可児地区交通安全協会事務局 (可児市中恵土2313番地2)

申請方法

この表彰申請書の裏面をコピーまたは事務局にある申請書に記入し、期間中に上の申請場所で申請してください。申請の際に、無事故無違反証明書交付手数料800円と運転免許証、最終の受賞歴がわかるものをご持参ください

表彰選考基準表

表彰の種別	運転経験年数	無事故年数	無違反年数	表彰歴	授与者	手数料
地区模範章	5年以上	5年以上		不問	可児警察署長 地区交安協会長	無事故無違反 証明書交付 手数料 800円
県模範章	10年以上	5年以上		過去に地区模範章 受章者	岐阜県警察本部長 岐阜県公安協会長	
県優良章	15年以上	5年以上		県模範章受賞後 2年以上経過	同上	
県優秀章	15年以上	10年以上		県優良章受賞後 2年以上経過	同上	
特別優秀章	20年以上	15年以上		県優秀章受賞後 2年以上経過	岐阜県交対協会長 (県知事)	可児地区交通 安全協会が 負担します
緑十字銅章	—	10年以上	5年以上	特別優秀章受賞者	全日本交安協会長	
管区局表彰	15年以上(一般) 10年以上(職業)	10年以上(一般) 5年以上(職業)		緑十字銅章受賞後 2年以上経過	中部管区警察局長 中部交安協議会長	

留意事項

- 1.選考基準に該当するか、よく確かめてから申請してください。
- 2.過去に受賞されている方は、その直近上位の表彰種別を申請してください。正確な記載がされていないと調査ができず受賞できないことがあります。
運転免許証・過去の表彰状等を見て間違いないように記載して下さい。
過去に他地区または他府県で受賞されている方など、詳しくは事務局までお問い合わせください。
- 3.原付・小型特殊のみの免許保持者は、地区模範章のみ申請できます
- 4.事故・違反歴があっても、それ以前の表彰歴は取り消されませんので、基準を満たした段階で申請できます。
- 5.表彰申請書および無事故無違反証明書に記載されている個人情報、優良運転者の表彰申請の目的の範囲内でのみ取り扱います。裏面の申請書で了承された方は、報道発表等に掲載されることがあります。
- 6.特別優秀章以上については受賞人数が制限されていますので、申請しても必ずしも受賞できないことがあります。詳しくは交通安全協会事務局までお問い合わせください。
- 7.表彰該当者には9月中旬以降にハガキ等にてご連絡いたします。

優良運転者表彰申請書

※この用紙をコピーしてご利用いただくか、事務局に申請用紙があります。

令和 年 月 日 申請
申請者本人氏名 ※押印不要

※ 受賞されますと、報道発表等されることがあります。よろしいですか？ はい いいえ (どちらかに○)

受けようとする表彰種別	地区模範章・県模範章・県優良章・県優秀章 / 特別優秀章 / 緑十字銅章 / 管区局表彰 ※受けようとする種別を○で囲んで下さい。															
フリガナ											性別					
氏名											男・女	生年 月日	大・昭・平 年 月 日			
住所	〒 -										年齢					
											歳					
電話番号	() -					携帯番号		- -								
職業											勤務先	所在地				
											会社名等					
現に受けている免許	交付年月日	令和 年 月 日 / 令和 年 月 まで有効														
	免許番号	第 号														
	免許の種類 (○をつける)	大型	中型	準中型	普通	大特	けん引	大自二 普自二	小特	原付	大型二種	普通二種	大特二種	けん引二種		
	取得年月日	二・小・原	昭和 平成	年 月 日				経験年数	年 ヶ月							
	その他 (普通以上)	昭和 平成	年 月 日				経験年数	年 ヶ月								
	第二種免許	昭和 平成	年 月 日				経験年数	年 ヶ月								
表彰歴	地区模範章	昭・平・令	年 月 日				特別優秀章	昭・平・令	年 月 日							
	県模範章	昭・平・令	年 月 日				緑十字銅章	昭・平・令	年 月 日							
(過去に受けた表彰のうち最終のものを正確に記載して下さい)	県優良章	昭・平・令	年 月 日				管区局表彰	昭・平・令	年 月 日							
	県優秀章	昭・平・令	年 月 日													

※受賞後、結婚等で名字を変更された場合は旧姓を右カッコ内にご記入ください。(旧姓)

・表彰申請書および無事故・無違反証明書に記載されている個人情報は、優良運転者の表彰申請の目的の範囲内でのみ取り扱います。



ライフガード

可見地区防犯協会 可見警察署 TEL 61-0110 FAX 62-5757

212号

ご入学おめでとうございます



岐阜県警察シンボルマスコット RAI(ライ)



可見地区防犯協会は、可見市と御嵩町内の公立小学校新一年生全員に入学のお祝いとして、子ども110番のいえのマークが入った黄色い蛍光色のランドセルカバーと、セーフティファイブのえんぴつを入学式当日にプレゼントします。



岐阜県警察シンボルマスコット REN(レン)

子どもを守るために 保護者の皆さんへのお願い

- 「セーフティファイブ」を普段からよく言い聞かせておく。
○一人にならない ○ついていけない ○大声を出す ○近づかない ○話をする
- 子どもの外出先や行動範囲を確認してください。
子どもが外出する時は、必ず行き先と帰宅時間を確認。
- 子どもだけで遊ばせないようにしてください。
遊び友達の保護者と相互に連絡を取り合ってください。



**不審者や不審車両を発見した際
緊急を要する場合は
迷わず110番通報を!!**

子どもの緊急避難所

子ども110番のいえ

「子ども110番のいえ」は、子どもたちが身の危険を感じた時に駆け込めるようにと、通学路に沿って設置されています。

一度、子どもさんと歩いて、設置場所等確認をお願いします。



⊖ 「子ども110番のいえ」のプレートが目印です

「子ども110番のいえ」の皆様へ

いつもご協力ありがとうございます。
子どもが助けを求めてきたときは、子どもの保護と警察へ通報をよろしくお願います。



子どもたちを熱中症から守る

みまもりオアシス

「みまもりオアシス」は、登下校中の子どもたちを熱中症から守る対策として、通学路周辺の店舗や事業所、地域の皆様の協力を得て、子どもたちが安心して休憩できる場所です。



「見守りオアシス」ご協力をお願い

- 休憩場所の提供
玄関や軒下、木陰でも構いません。
(水分の補充は緊急時のみ、可能な範囲で結構です)
- 子どもたちからのSOSへの対応
SOSを受けた場合、保護者や学校へ連絡をお願いします。

⊖ 「みまもりオアシス」のプレートが目印です



【お問い合わせ先】
可見市教育委員会 学校教育課
TEL 0574-62-1111

ご登録はこちらから

主な防犯ボランティア活動

12月 1月 2月

MSリーダーズ・あいさつ活動
(R7.12.11)



一日署長出発式
(中恵土地区センターにて)
(R7.12.11)

かもけいさつフェスタ



かも警察フェスタ (福祉センターにて)
(R7.12.13)



年金啓発 (オークワパレマルシェ)
(R7.12.15)



お笑いコンビ「バンビーノ」様による
一日警察署長 (R7.12.17)



「断絶」の皆様と詐欺防止活動
(湯の華アイランド) (R7.12.25)

金融機関防犯協会より防犯盾の贈呈
(R8.2.5)



可児警察署・可児地区防犯協会は、地域の皆さん・自治体・関係機関等と連携して地域安全活動を実施しています。



年金啓発活動 (バロー御嵩店)
(R8.2.13)



令和8年

全国地域安全運動・全国暴力追放運動

ポスター・標語・青パト写真を募集します!

●課題

- ポスター ○様々なかたちの防犯ボランティア活動
- 標語 ○暴力団のいない社会 (高校生・一般対象)
- 青パト写真 ○青色回転灯等装備車の活躍

●参加資格

岐阜県内に在住・在学者・在勤される方 (標語は高校生以上)

●締切り・送付先

令和8年5月8日 (金)
可児警察署 生活安全課必着
(TEL 61-0110)

- ◎※未発表の作品に限ります。
- ◎応募作品は返却しません。



●応募のきまり

応募作品の裏面に住所、氏名 (フリガナ)、年齢、電話番号、職業または学校名・学年を明記してください。

■ポスター

- デザインは、四切サイズ (540mm×380mm) の横書き (規格外は審査対象外になりますのでご注意ください。)
- 作品にスローガン (キャッチコピー) の文字は入れないでください。

■標語 (キャッチコピー)

- 応募は一人1点
- 郵便はがきまたは、はがき大の1枚の用紙に縦書きで1枚の用紙に1点のみお書きください。

■写真

- 応募は一人1点
- カラープリントA4サイズ (規格外は審査対象外になりますのでご注意ください。)
- デジタル写真可 (ただし印画紙にプリントしたもの)
- 作品の裏に応募用紙を貼付してください。
- 青パト所有団体の許可を得て応募してください。個人を特定できる写真の場合は必ずその肖像権について本人に許可を得てください。

春の全国交通安全運動

4月6日(月)～4月15日(水)まで



こどもを始めとする歩行者が安全に通行できる環境づくり

新学期が始まる春、こどもの飛び出しによる交通事故が多発傾向です。横断歩道に歩行者がいれば必ず一時停止するなど、歩行者優先意識を徹底しましょう。

飲酒運転や「ながらスマホ」等の根絶

スマートフォンを使用しながらの運転は、重大事故につながります。可児警察署では飲酒取締りや横断歩行者妨害について、取締りや指導を強化しています。

4月1日から自転車にも青切符が適用されます！

これまで同様、基本的には「指導警告」が行われ、悪質・危険な違反が取締りの対象となります。



4月10日(金)は「交通事故死ゼロを目指す日」です。

～ 思いやりのある運転をこころがけましょう！～



空き家を狙った盗難に注意！

泥棒は人の気配がなく、管理されていない空き家を狙います。

対策を講じて盗難を防ぎましょう。



☆被害に遭わないために☆



- ◎定期的な草抜きや庭木を剪定し、管理する
- ◎現金や貴金属等を置かない
- ◎防犯設備の活用 (防犯カメラや防犯フィルム等)
- ◎不審者を見かけたら、通報

パトロールを通じて警戒活動を行っています。可児市と連携した空き家対策を実施中！

警察行政・事務職員募集予定

【警察行政】

平成9年4月2日から平成17年4月1日までに生まれた人

申込受付期間

令和8年4月14日(火)～5月21日(木)まで

第一次試験日

令和8年6月21日(日)

【警察事務】

平成17年4月2日から平成21年4月1日までに生まれた人

申込受付期間

令和8年7月10日(金)～8月5日(水)まで

第一次試験日

令和8年9月27日(日)



インターネットから申込みいただけます！採用案内が可児警察署、各交番に用意してあります。興味のある方はぜひ立ち寄り下さい。



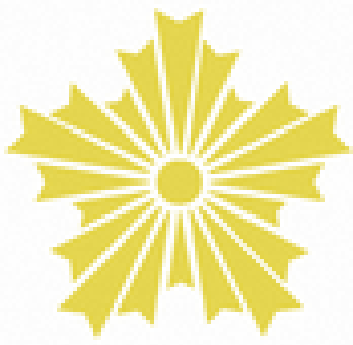

可児警察署 防犯タイムズ

(令和8年3月 第1号)

今自宅先に置いてある、 タイヤが盗まれています

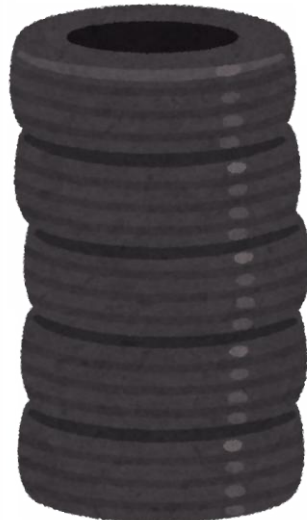

タイヤは倉庫などに
片づけましょう！！

外に置く場合は、
チェーンを
掛けましょう！

防犯カメラを
設置するのも
有効です！

岐阜県可児警察署・可児地区防犯協会

令和8年度 ウォーキング・KANI

30周年記念ウォーキング

可児川沿いを歩いてみよう！

3km ・ 6km 各コース ルート略図は裏面

事前申込不要・参加費不要
小学生以下は保護者同伴参加
ウォーキング用ポール貸出あり

日 時：4月19日（日）

（雨天の場合中止）

集合場所：可児市役所 東駐車場

受付：9：00～9：30

説明・体操後出発



※当日完歩者にささやかなプレゼント有り！

※あるかにチャレンジイベントも同時開催

当日は動きやすい服装で
タオル・飲み物は各自持参ください

明日の健康・今日から作る
一緒に歩きましょう

一緒に協議会を盛り上げて
くださる方も募集中です！
楽しく活動してみませんか？



～1冊30分2冊～

<主催> 可児市健康づくり運動普及推進協議会

<問い合わせ先> 可児市健康増進課 0574-62-1111

可見市地域包括支援センターだより 4月号

地域包括支援センターは介護が必要な方の医療・介護福祉についての総合相談窓口です。



MCI（軽度認知障害）とは??

日常生活に支障をきたすほどではない軽度な認知機能の低下を示す状態

短期記憶の低下（最近の出来事を忘れやすい）

判断力や計画力の低下

時間や場所の感覚が曖昧になることがある



認知症：記憶力や判断力が大幅に低下し、日常生活に支障をきたす

必ず認知症になるの？

すべてのMCIの人が認知症になるわけではありません。

MCIの兆候に気づいたら

健康的な食生活

定期的な運動

他者との交流

趣味の継続



健康的な生活習慣に心掛けましょう！

もの忘れ・困りごと相談

認知症などの困りごとをお気軽に相談する場です。包括支援センターの専門職が相談に応じます。

予約不要・相談無料

日時：4月30日（木）10時～11時

場所：市役所 1階ロビー

50sinceオレンジカフェ



認知症への理解を深め、地域のみんなで支え合う集いの場です。一息つきながら、新しいつながりを作ってみませんか？

予約不要

日時：4月22日（水）14時～15時

ドリンクバー代450円（お菓子付）

場所：50since CTKケーブルテレビ可見1階

広見・広見東・中恵土地区の方のお問い合わせ、ご相談先は

可見市地域包括支援センター ☎ : 62-1111

困ったときは… 担当の

地域包括支援センター

に相談してください！

担当地区

土田

可見市土田地域包括支援センター

土田1221番地5(可見とうのう病院内)

電話 **66-7171**

担当地区

今渡・川合・下恵土・兼山

可見市北部地域包括支援センター

今渡682番地1(福祉センター内)

電話 **63-6200**

担当地区

広見東・広見・中恵土

可見市地域包括支援センター

広見一丁目1番地

(可見市役所2階 高齢福祉課内)

電話 **62-1111**

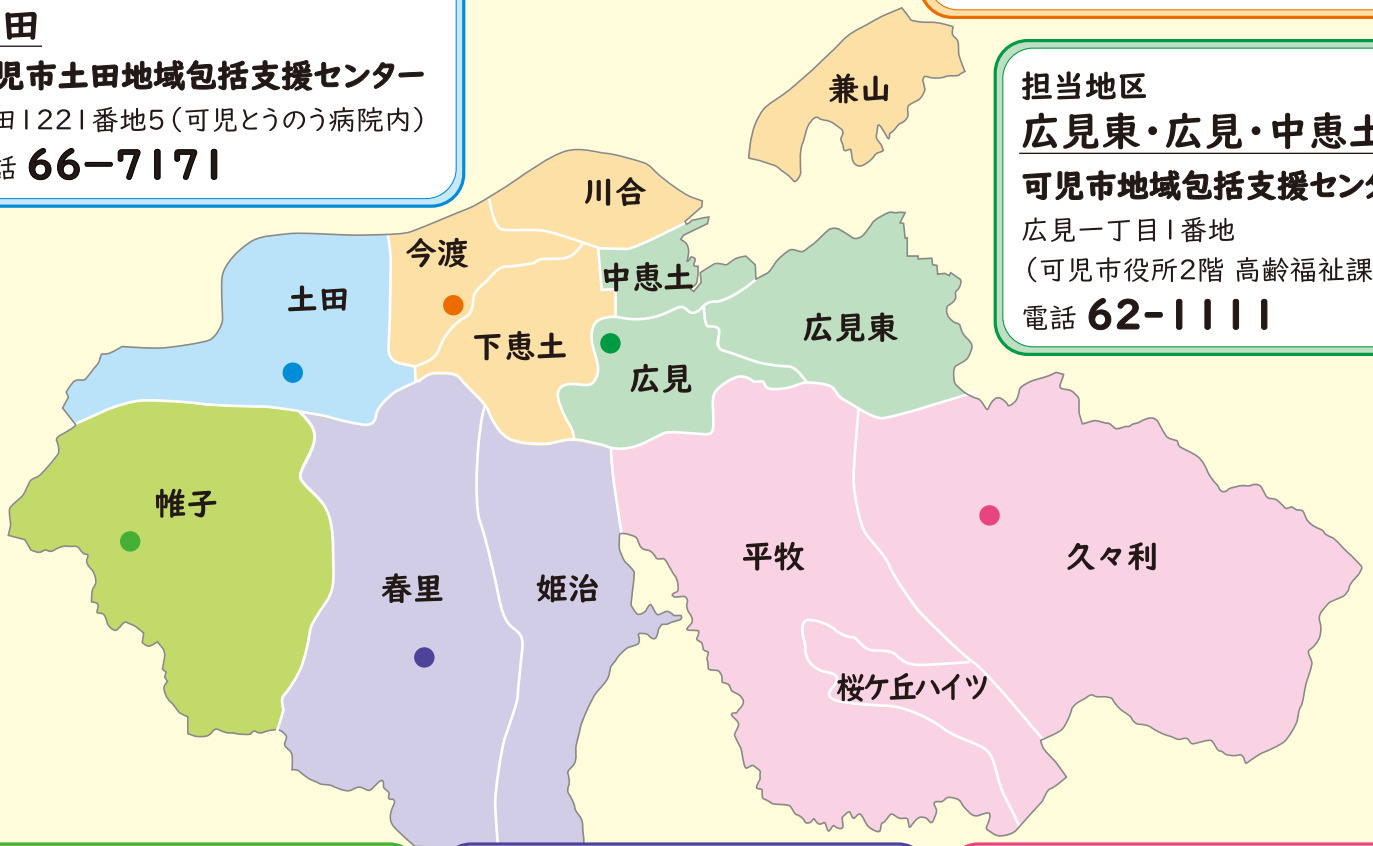

担当地区

帷子

可見市帷子地域包括支援センター

東帷子1011番地(帷子地区センター内)

電話 **66-3377**

担当地区

春里・姫治

可見市南部地域包括支援センター

塩河2709番地1(春里苑内)

電話 **66-6722**

担当地区

平牧・桜ヶ丘ハイツ・久々利

可見市東部地域包括支援センター

久々利1527番地(久々利苑2階)

電話 **64-5115**

相談方法：電話、訪問、

来所(事務所を留守にする場合がありますので、事前にお電話をいただきご来所ください)

相談時間：平日8時30分～17時15分まで(土・日曜 祝日 年末年始はお休みです)

利用料：無料

※個人のプライバシーは固く守られます。安心してご相談ください。

*夜間・土日祝日・年末年始に緊急で相談したい場合は62-1111へお電話ください。可見市役所 日直・宿直から担当へつながります。

(体調の急変等は消防【119】へ、虐待等緊急性がある場合には警察【110】へご連絡ください。)



にこっとだより

回覧

令和8年 3月15日
中央児童センター
にこっと
(TEL) 62-3340
(FAX) 62-3357

《開館時間》 8:30~21:00 《休館日》 第1土曜日
《子育て相談日》 毎週月・水・金曜日10:00~15:00

《利用対象》 幼児（保護者同伴）・小学生・中学生・高校生
《指定管理者》 シダックス大新東ヒューマンサービス（株）

児童センター 利用登録のお願い

- 児童センターでは現在、利用されるすべての皆様に利用登録をお願いしております。
- お済みでない方は、各センターにて登録をお願いします。また、登録済みの方で変更がある方はお知らせください。
- 小学校・中学校・高校へ入学される方は再登録をお願いします。
また、高校生は1年~3年全ての方に登録（または再登録）をお願いします



児童センターのホームページです。行事予定や活動の様子がみられます。



おたより内容の変更・訂正などこちらからご確認いただけます。

4月のにこっとカレンダー

日	月	火	水	木	金	土
このマークの日はお話タイムがあります 「手あそび」・「よみきかせ」をします 11:00~ 参加は自由 申込み不要			1	2 春休み わくわく工作	3 春休み わくわく工作	4 おやすみ
5 イースター 宝さがし	6 	7 	8 	9 	10 	11 ドッジボール 縄跳び測定
12	13 	14 すくすくひろば	15 	16 	17 にこにこひろば	18 手芸クラブ (会員)
19 手芸クラブ (会員)	20 	21 ぐんぐんひろば	22 はくはくベビー	23 	24 にこっとタイム	25 おもちゃ病院 わくわく工作 縄跳び測定
26	27 	28 にじいろ講座	29 昭和の日	30 		

【子育て相談】

子育てパートナー（相談員）が在籍しています！
子育てに関する悩み・心配・気になることなど
気軽にご相談ください。

【相談時間】

月・水・金（10:00~15:00）
相談員がいる場合、上記の曜日・時間以外でも
ご相談いただけます。
予約等は必要ありませんが、不在の時もあります
のでご確認のうえ来館されることをお勧めします。

【にじいろ講座】 by にじいろクラブ

（中央児童センター母親クラブ）

子どもの未来を育む「根っこ」の話
～生まれる力に宿る

自己肯定感の種（深堀り編）～

日 時：4月28日（火）
10:00~11:00

場 所：中央児童センター

講 師：ぬくもり助産院 森 仁美さん

申込み：3/24（火）～

【にこっとタイム】

日 時：4月24日（金）
10：40頃～



4月生まれの子のお誕生日会をしますよ！

手あそび・読み聞かせ &
お誕生日メダルと「HAPPY BIRTHDAY♪」の
歌のプレゼントがあります！事前の申し込みは不要です。
来館時に「誕生月です」とお知らせください。

☆お誕生月以外の子も参加できますよ！みんなで祝いましょう！

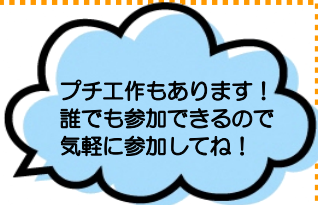

【はぐはぐベビー】（0歳児）

対象：0歳のお子様
（1歳になる月まで参加可）と保護者

★交流会

足形をとります

日 時：4月22日（水）
10：30～11：30

定 員：10組
申込み：3/18（水）～
（定員になり次第しめ切り）



【すくすくひろば】（0歳児）

対象：概ね6ヶ月から令和7年4月1日
生まれまでのお子様と保護者

★ふれあいあそび・いないいないばあ！あそび

日 時：4月14日（火）
10：30～11：00

定 員：10組
申込み：3/10（火）～
（定員になり次第しめ切り）

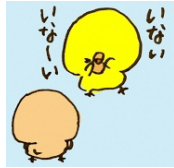

【ぐんぐんひろば】（1歳児）

対象：令和8年度に2歳になるお子様と保護者

★春あそび～こいのぼり～

日 時：4月21日（火）
10：30～11：00

定 員：10組
申込み：3/17（火）～（定員になり次第しめ切り）

お花紙で
かわいい
こいのぼりを
作ろう



【にこにこひろば】（2歳児）

対象：令和8年度に3歳になるお子様と保護者

★イースター

日 時：4月17日（金）
10：30～11：00

定 員：10組
申込み：3/13（金）～
（定員になり次第しめ切り）

ガーラント作りと
たまご釣り



【おもちゃ病院かに】

日 時：4月25日（土）
9：30～11：30

こわれたおもちゃや
動かなくなったおもちゃを
直してもらえます。

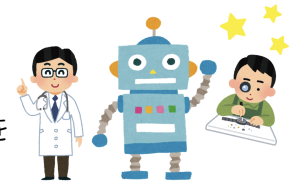

【わくわく工作】

★プラ板で作ろう！

日 時：4月2日（木） 4月3日（金）
13：30～15：00

対 象：小学生（新1年生もOKです）
定 員：各15組
申込み：3/16（月）～



★モールで作るプチマカロン

日 時：4月25日（土）
13：30～15：00

対 象：小学生
定 員：各10組
申込み：3/16（月）～



【イースターさがし】

★イースターエッグをさがそう！

日 時：4月5日（日）
13：30～15：00

対 象：幼児（保護者同伴）～高校生
定 員：50人
申込み：3/16（月）～
（定員になり次第しめ切り）



カラフルエッグを作って宝さがしや
エッグ運びレースをするよ！

【スポーツしよう！ドッジボール】

4月11日（土） 14：00～14：30

申込み：当日
対 象：小学生

お茶・汗ふきタオルをもってきてね！



【チャレンジしよう！】

なわとび測定にチャレンジしよう！

毎週土曜日 15：00～16：00

（行事開催時間中は測定はしません）





ひろみ保育園

回覧

すくすくいちご通信

子育て支援センター

<対象>
未就園児(0歳~)と保護者
利用時間・園庭開放時間
AM9:30~AM12:00
PM1:00~PM3:30

春風が遊びに来るようになりましたね。やわらかな陽ざしの中で遊んでいる子どもたちの笑顔を見ると、なんだか嬉しくなってきます。4月から「すくすくいちご」も新年度を迎えます。また、たくさんのお子さんや、お母さん方に出会えることを楽しみにしています。すでに「すくすくいちご」をご存知の方も、まだご存知でない方もお友だちと誘いあって遊びに来てくださいね。



親子セミナー

☆座ってできるママの
リフレッシュストレッチ☆

日時 4月21日(火) 10:00 ~
場所 いちご
講師 小田川 めぐみ氏



☆センターにてお申込みください。

親子教室 ☆こいのぼり☆

日時 4月13.14.15.16.17日(月.火.水.木.金)
9:30~11:00までのご都合の良い
時間にお越しください。

親子で楽しく作りましょう。



☆センターにてお申込みください。



令和8年度の登録について
センターを初めて利用される方、
前年度登録された方も、改めて
今年度のご登録をお願いします。
「子育て支援利用申込書」、
「利用者名簿」の両方にご記入
ください。

利用についてのご案内

- ☆ 遊びに来られたら必ず利用者名簿に記入をしてください。
☆ 園庭開放に来られた方もセンターで利用者名簿に記入し、荷物を置いてから園庭で遊んでください。
☆ お子さんから目を離さないで一緒に遊んでください。特に遊具で遊ばれる際は、安全を考慮して必ず保護者の方も一緒に遊んでください。
☆ センター内での飲食は禁止ですが、水分補給の為のお茶は飲んでいただけます。
☆ センター内は転倒防止のため、走らないようにしましょう。
☆ 携帯電話のご使用は必要最低限にして、お子様から目を離されませんようご協力お願いします。



所在地
〒509-0214 可児市広見751番地
社会福祉法人村の木清福会
ひろみ保育園すくすく内
地域子育て支援センター「いちご」
TEL 0574-62-8884 FAX 0574-66-4949



ホームページ



Instagram



HIROMI.HAGUMI.KEINAN RECRUIT.MURANOJI

令和8年4月の予定



Calendar table for April 2024 (令和8年4月) showing days of the week and specific events like 'お休み', 'いちごタイム', '親子教室', and '親子セミナー'.

Decorative area with illustrations of a pig, a bear, and a rabbit holding strawberries, surrounded by cherry blossom petals. Includes text about 'いちごタイム', '保育園見学', '誕生会', and '園庭解放'.

♪いちごタイム
絵本の読み聞かせや体操を親子で楽しみましょう。

♪保育園見学
毎月園見学を実施しています。お電話又はセンターにてお申し込みください。4月28日 10:00~

♪誕生会
誕生月のお子さんはお申し出ください。
ささやかなプレゼントをご用意いたします。

♪園庭解放
いちご開所時間はいつでも遊んでいただけます。

※ 各種行事開催時にも、センターで遊んでいただけます。

※4月24日(金)は園行事の為、駐車場が混み合う可能性があります。
ご迷惑お掛けしますが、よろしくお願いします。



ひろみ保育園にここ

4月 Lulu



通信

■子育て支援センター対象■
未就園児（0歳～）と保護者
利用時間&園庭開放時間
AM 9:30～PM 3:30

■一時預かり保育対象■
未就学児（0歳～5歳児）
AM 8:30～PM 4:00

子育て支援施設Luluは、親子で一緒に楽しめる子育て支援センター「いちご」と、一時預かり「さくらんぼ」と子育て支援カフェ「Mnoki」が併設しています。Mnokiでは、ひろみ保育園で提供している、オーガニック給食（KYOUSYOKU）を試食することができます。

4月から、いちごも新年度を迎えます。またみなさんと出会えることを楽しみにしています。

すでに、いちごをご存知の方も、まだご存知でない方もお友だちと誘い合って遊びに来てくださいね。お待ちしております（＾＾）



親子教室

☆こいのぼり作り☆



日時 4月23・27日(木・月)
ご都合のよい時間にお越しください。
午前中のみです。11時までにお越しください。

定員 各日5組

☆4月9日(木)より申し込み開始です。
センターにて直接、ご本人様がお申し込みください。
♪センターでも遊んでいただけます♪

親子セミナー

☆親子ダンス☆

日時 4月21日(火)10:00～
講師 石川 綾子氏
場所 プレイルーム
定員 10名
その他 動きやすい服装でお越しください。

☆4月7日(火)より申し込み開始です。
♪センターでも遊んでいただけます♪

子育て支援カフェ「Mnoki」では
KYOUSYOKU（オーガニック給食）500円、おやつ50円を
（月）～（金）の毎日、限定10食提供しています。

ランチタイム 11:15～13:00
おやつタイム 14:00～14:30
ランチ、おやつはお電話または直接支援センターにて予約可能です。
お問い合わせ 0574-66-8881

所在地
〒509-0202 可児市中恵土2235-1
社会福祉法人村の木清福会
Lulu内 地域子育て支援センター
「いちご」
TEL 0574-66-8881 FAX 0574-63-5253

併設施設
一時預かり保育「さくらんぼ」
カフェMnoki



ホームページ



Instagram



令和8年4月の予定



月	火	水	木	金	土	日
		1 お休み	2 お休み	3 お休み	4 お休み	5 お休み
6 お休み	7 いちごタイム 10:45～	8 いちごタイム 10:45～	9 いちごタイム 10:45～	10 いちごタイム 10:45～	11 お休み	12 お休み
13 いちごタイム 10:45～	14 いちごタイム 10:45～	15 いちごタイム 10:45～	16 いちごタイム 10:45～	17 いちごタイム 10:45～	18 お休み	19 お休み
20 いちごタイム 10:45～	21 親子セミナー 親子ダンス 10:00～	22 いちごタイム 10:45～	23 親子教室 作り遊び	24 いちごタイム 10:45～	25 お休み	26 お休み
27 親子教室 作り遊び	28 保育園見学 10:00～	29 昭和の日 お休み	30 誕生日会 & いちごタイム 10:30～			

- ☆ 遊びに来られたら必ず利用者名簿に記入をしてください。
- ☆ 園庭開放に来られた方もセンターで利用者名簿に記入し、荷物を置いてから園庭で親子で一緒に遊んでください。
- ☆ お子さんから目を離さないで一緒に遊んでください。特に遊具で遊ばれる時は、安全を考慮して必ず保護者の方も一緒に遊んでください。
- ☆ センター内での飲食は禁止ですが、水分補給の為のお茶は飲んでいただけます。
- ☆ センター内は転倒防止のため、走らないようにしましょう。
- ☆ 携帯電話のご使用は必要最低限にして、お子様から目を離されませんようご協力をお願いします。

保育園見学会…4月実施日、4月28日(火) 10:00～
毎月見学会を実施しています。お電話またはセンターにてお申し込みください。

<令和8年度登録について>

センターを初めて利用される方、ご登録をお願いします。
「子育て支援利用申込書」利用者名簿の両方にご記入ください。

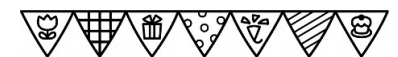

♪誕生日会
皆で4月生まれのお友だちをお祝いしましょう！
参加される4月生まれのお友だちは、お申し込みください。

