



前列左から吉田正さん、片桐一揮さん、後列左から丹羽光代さん、市長

新春対談

「地域の人事部」でつながる 学生とまちの未来

「地域の人事部」でつながる 学生とまちの未来

問 広報情報課 内 3323



地域が一体となって企業の人材確保・育成・定着に取り組む「地域の人事部」※。その活動に対する思いを、代表の吉田正さん(株式会社ファミリー社長)と参加者の片桐一揮さん(愛知学院大4年)に、市長が伺いました。

進行役は、可児市ふるさと応援番組「いきマイ^{プラス}」でおなじみの丹羽光代さんです。(文中、敬称略)

※経済産業省が推進する「地域の人事部」の取り組みに基づく団体「中濃・東濃地域の人事部セントリンク」を指します。

地域の人事部について

丹羽 あけましておめでとうございませう。今回、どうしてお2人にお越しいただいたのでしょうか。

市長 地域の人事部についてだけでなく、吉田さんには地域の人事部の立ち上げへの思いや、実際に活動されている感想を伺いたく、お越しいただきました。片桐さんには参加した動機や率直な感想を伺いたいと思っています。

丹羽 地域で活躍している大人と学生が交流する場を提供する地域の人事部。どのような思いで立ち上げたのですか。

吉田 1つは、若い人たちに「働く」ということを身近に感じてほしいという点です。もう1つは、新卒採用の経験がない、あるいは教育方法が分からない中小企業の皆さんのお力になればと思い、立ち上げました。

丹羽 昨年から行われているガクチカ合宿や社長居酒屋などの取り組みは、こういったものなのですか。

吉田 ガクチカ合宿は就職活動の面接などでよく聞かれる「学生時代に力を入れたこと」、いわゆる「ガクチカ」をつくれるような、貴重な経験の場を提供したいと考え企画しました。この企画の背景には、可児市は小中高校生向けの取り組みが多いのですが、大学生



吉田正さん

向けのものは少ない状況がありました。そこで、合宿を通じて地域について真剣に考えてもらう場をつくりたいと考えました。また、合宿に参加したメンバーが企画する「0距離企業展」もあり、可児市の約20社の企業と高校生・大学生が出会う機会を提供しています。今年は2月11日に開催を予定しています。

社長居酒屋は、高校生や大学生、社長・従業員、一般の人が自由に参加してコミュニケーションをとるイベントです。

丹羽 活動に参加したきっかけや理由を教えてください。

片桐 大きく3つあります。1つ目は、就職活動で、アピールできる経験を増やしたかったからです。2つ目は、地元への関心です。可児市に20年以上住んでいますが、地元の企業のことを意外と知らないと感じていました。具体的な事業内容が分からない会社を知るきっかけになればと思いました。3



つ目は、地域の活性化イベントに興味があったからです。元々、文化創造センター・アールで行われている舞台などの運営にも関わっていて、何かもっと広くやってみたいと思っていました。吉田さんに声をかけていただき、これは実現できるチャンスだと感じて参加しました。

活動を通して

丹羽 参加してみてもうでしたか。

片桐 企業の皆さんと触れ合う中で「意外と身近なものが見えたりさんありました。また、ガクチ力合宿を通して同じ志を持つ学生同士のつながりもでき、充実した合宿になりました。」

丹羽 地元企業に対しての印象は変わりましたか。

片桐 すごく変わりました。これまでは知らなかった企業の魅力を知り、もっと早く知っていたら「進学せず、可児市で就職していたかもしれない」と考えるほどでした。

丹羽 片桐さんのお話を聞いて、活動を企画した立場としての思いはありますか。

吉田 片桐さんの今の話し方や自信に満ちた表情を見て、初めて会った時と比べて、本当に成長したなと実感して



片桐一揮さん

います。親や先生以外の大人と関わることが若者の成長につながると考えていましたが、彼が立派になっっている姿を見て、この考えに間違いはなかったと確信が持てました。

丹羽 お話を伺ってみていかがですか。

市長 学生も大人とつながる機会を実は望んでいたという話を聞いて、市だけではやり切れなかった部分だと気付かされました。地域の人事部の皆さんの柔軟な発想で、学生さんとのつながりを広げていただいていることが、とてもありがたいと思いました。

取り組みを進めていくために

丹羽 地域の人事部の今年の抱負を教えてください。

吉田 まずはこの活動をたくさんの方の学生や大人に知っていただき、巻き込んで大きくしていきたいです。そして、地域のことに本気で考える人の

年齢を若年化させていきたい。高校生や大学生が本気で地域を考える、そのきっかけの年になればいいなと思っています。

まちにしていきたいです。そのためにはまず、大人である私たちがキラキラと楽しく過ごし、全力で働くことを楽しみたいと考えています。

丹羽 お2人と対談してみてもうでしたか。

市長 民間企業の皆さんも、地域活動をしように思ってください、学生もそれに応え、積極的な活動をしてくれています。活動をもっと広げていただけるとありがたいです。

可児市の未来について

丹羽 最後に、これからの可児市をどんなまちにしていきたいですか。

片桐 「地元で働く」という選択肢を、若い人たちにもっと考えてほしいと思います。現状として、友人の多くは県外に就職していますが、可児市に魅力を感じてもらうために、学生だけでなく大人とも関われるイベントがもっとできればいいなと思います。

吉田 子どもたちにとって「働くことが楽しそう」と思ってもらえるような



対談の様子は、テレビやYouTubeでもご覧いただけます。

○ケーブルテレビ可児



詳細は
25ページ

○可児市公式YouTube
「かにチャンネル」



1月9日(金)
に配信予定

市長 今まで私は市内の小中学校を訪問して可児の歴史などを話してきたのですが、片桐さんや吉田さんのような若い世代の人、特に片桐さんぐらい年齢の近い人から子どもたちに語りかけていただく方が、強く響くのではないかと思います。今後、そのような機会をつくることができいいなと思いました。また、市として地域の人事部を応援することで、活動のさらなる広がりが期待できるのであれば、一緒にやってみたいと思いました。

民生委員・児童委員、主任児童委員です

問 高齢福祉課 内 3222

民生委員・児童委員、主任児童委員の改選により、以下の皆さん(敬称略)が就任しました。任期は令和7年12月1日から令和10年11月30日までの3年間です。

お住まいの地域の民生委員・児童委員や主任児童委員に相談をしたいときや相談機関に迷うときは、同課に問い合わせてください。

民生委員・児童委員、主任児童委員とは？

厚生労働大臣から委嘱された非常勤で無報酬の地方公務員です。

※ 民生委員・児童委員は、1人暮らしの高齢者や障がい者世帯、子育て家庭などの見守りや訪問活動の中で、生活上の心配事を聞き、その人たちが適切な支援を受けられるよう、関係機関へのつなぎ役として活動しています。

主任児童委員は、子育て支援や子どもの育成など児童福祉を専門に活動しています。

各委員には守秘義務があります。地域の皆さんから受けた相談内容の秘密を守り、個人情報やプライバシーの保護に配慮した支援活動を行います。

※ 民生委員は、民生委員法によって設置が定められ、児童福祉法によって児童委員の職を兼ねることになっています。

氏 名	担当地区
前田 弘明	古瀬・美濃田
保坂 美代子	若葉台1・2丁目
白垣 清子	若葉台3丁目
井上 文江	若葉台4丁目
湯浅 一男	若葉台5丁目
原田 博文	若葉台6・7丁目
小田切 弘	若葉台8丁目
坂本 謙一	若葉台9丁目
野田 美奈	長坂5丁目
荻野 淑	長坂6丁目
樋田 信子	長坂7丁目
浅野 親子	長坂8丁目
山口 清江	愛岐ヶ丘1丁目
平塚 雅子	愛岐ヶ丘2丁目
藤田 和子	愛岐ヶ丘3丁目
古越 幸子	愛岐ヶ丘4丁目
森田 知子	愛岐ヶ丘5丁目
宮原 清	光陽台1・2丁目
正垣 結香	光陽台3・4・5丁目
島崎 さよ子	光陽台6・7丁目
前田 弘明	中切
※	帷子新町1・2・3丁目
森 久司	石原・茗荷
山本 和美	菅刈
岡本 美代子	長坂1丁目
西 正子	長坂2丁目
石野 康治	長坂3丁目
洞田 正晴	長坂4丁目
筒井 美千代	鳩吹台1・2丁目
中島 良治	鳩吹台3丁目
國島 信子	鳩吹台4丁目
松元 まり子	鳩吹台5丁目
三輪 正夫	鳩吹台6丁目
吉田 清美	鳩吹台7・8丁目
松山 幸恵	緑1・2・3丁目
牛島 弘昭	緑4・5丁目
高井 裕吉	緑6・7丁目
魚住 泰男	虹ヶ丘1・2・3・4丁目
鈴木 由紀子	虹ヶ丘5・6丁目

氏 名	担当地区
白村 初比呂	石井・山岸・市営住宅・広見5丁目・7丁目(北部)
和佐田 正	広眺ヶ丘1・2・3・4丁目
古田 実	広眺ヶ丘5・6・7丁目
松浦 正	広眺ヶ丘8・9・10丁目
石田 八十夫	伊川・広見7丁目(南部)
下仲 洋	田尻・中央通り・ロイヤルマンション・川北
高木 豊	田白
奥村 将記	鳥屋敷・乗里
今井 弘記	広見1・3・6丁目・旭町・朝日プラザ
可児 健	広見2・4丁目・幸町・松田町・可児第1マンション
荻野 寿万子	栄町・末広町・ポーコスモス
小川 昌司	中本町・本町・桜町・田島町
高野 志郎	瀬田1・2・3号
水野 幸永	瀬田4・5・6・7・8号
今井 俊	しらさぎ・市営瀬田住宅
玉置 卓二	柿田
加納 直紀	石森・平貝戸・明智・測之上
奥村 英子	前波・桃塚住宅
鶴田 美紀代	前波
田口 美代子	新田
渡邊 恵理子	上野・ビレッジハウス
富田 浩子	矢戸(日本ランドを除く)
小池 博	塩(打越・つつじヶ丘)
前田 典子	塩(上・中・二本木・鍋曾・横市)
吉田 鏡子	坂戸
可児 吉久	塩河
川崎 純夫	室原・長洞
笹俣 清明	清水ヶ丘1・2・3・4丁目
熊崎 喜代美	清水ヶ丘5・6丁目
玉川 翔一	日本ランド
栢割 保	美里ヶ丘・坂戸台
飯田 誠悟	下切下
田牧 公平	青木・山寺
水野 庸一	北姫ニュータウン1・2・谷迫・姫ヶ丘
安藤 千秋	今
三好 浩二	みずきヶ丘

氏 名	担当地区
星野 京子	北町・南町
伊藤 友宏	久々利 柿下・小滝苑・久々利柿下入会
長瀬 昇	平柴・原見・酒井・我田・川原田
西川 直見	丸山・大萱・大平
矢木 喜代美	羽崎
安藤 勇	二野
末松 安	緑ヶ丘1丁目
福岡 幸博	緑ヶ丘2丁目
近藤 英明	緑ヶ丘3丁目
北村 和矢	緑ヶ丘4丁目
嶋崎 誠	緑ヶ丘5丁目
井川 利憲	羽生ヶ丘1・2丁目
三浦 恭義	羽生ヶ丘3丁目
中谷 友幸	羽生ヶ丘4・5丁目
肥田 良作	山崎・皿屋敷・杉本・中組
横井 三二	吹ヶ洞・辻洞・新田・山本・宮町
安井 正憲	大森台
大坪 健次	平林
三嶋 麻紀	小松坂・奥山台
小林 強	松伏1・2丁目
酒井 明子	松伏3・4・5丁目
※	星見台
野村 豪	桜ヶ丘1丁目
木野村 志津	桜ヶ丘2丁目
高木 邦夫	桜ヶ丘3丁目
饒村 シンゴ	桜ヶ丘4丁目
植田 時男	桜ヶ丘5丁目
藤本 恵子	桜ヶ丘6丁目
今井 鋼吉	桜ヶ丘7丁目
枘田 直樹	桜ヶ丘1丁目
水谷 京子	桜ヶ丘2・3丁目
大橋 江美	桜ヶ丘4丁目
藤村 祐子	桜ヶ丘5丁目
森田 澄子	桜ヶ丘6・7丁目
岡市 眞左子	桜ヶ丘8丁目
新村 信子	桜ヶ丘9丁目
山田 かおり	桂ヶ丘1丁目
大橋 孝一郎	桂ヶ丘2・3丁目

※12月11日時点で未決定。相談などは同課に問い合わせてください。



	氏 名	担当地区
主任児童委員	野村 和子	旭小学校区・中部中学校区
	嶋崎 友美	東明小学校区・中部中学校区
	増田 裕子	桜ヶ丘小学校区・東可児中学校区
	佐藤 由美	桜ヶ丘小学校区・東可児中学校区
	松木 陽子	広見小学校区・中部中学校区
	渡邊 政志	広見小学校区・中部中学校区
	秋田 恵美	春里小学校区・西可児中学校区
	奥村 真理子	旭小学校区・中部中学校区
	馬場 幸治	南帷子小学校区・西可児中学校区
	得納 利恵	南帷子小学校区・西可児中学校区
	長尾 まゆみ	帷子小学校区・広陵中学校区
	松浦 征雄	帷子小学校区・広陵中学校区
	藤井 利恵	今渡北小学校区・蘇南中学校区
	鶴留 百合	今渡北小学校区・蘇南中学校区
	水野 美保子	兼山小学校区・共和中学校区
	杉山 由希子	今渡南小学校区・蘇南中学校区
	中嶋 優子	今渡南小学校区・蘇南中学校区
	後藤 みはる	土田小学校区・蘇南中学校区
	亀谷 静子	土田小学校区・蘇南中学校区

	氏 名	担当地区
今渡南民生児童委員協議会	青山 章	東林泉・宮瀬北
	平田 たまみ	宮瀬
	野々田 千恵美	今広(駅東)
	大澤 伸好	今広(駅西)
	棟原 敏子	沓井1～9班・19班
	可児 茂紀	沓井10～18班
	二村 静江	古市場
	杉本 吉秀	東上屋敷(県道北)
	内木 彩	東上屋敷(県道南)・西上屋敷
	※	船岡・広見ニュータウン
	日比野 光伸	沢渡・東鉄団地
	大平 千代	徳野
	林 美穂子	徳野南
	佐橋 恒和	東団地、オーケーズ
	伊藤 まき	禅台寺4・5・6丁目
	石井 栄子	禅台寺1・2・3丁目
	杉山 いづみ	井之鼻・栄町
	岩田 久美子	東山1・2班
土田民生児童委員協議会	宮嶋 淳	東山3・4班
	※	東山5・6班
	西田 厚	中町・上町南
	渡邊 幸美	上町北・大王製紙社宅
	堀井 英子	下切・横町
	佐藤 真紀子	花軒・夕日ヶ丘・KYBハイム・東下町・西下町
	井藤 実	北町
	三宅 美恵	堀口
	井藤 優	渡・大脇

	氏 名	担当地区
今渡北民生児童委員協議会	曾我 育子	今渡台
	伊藤 伸一	鳴子(北)
	三室 正巳	鳴子(南)
	曾我 昇平	神明(北)
	※	神明(南)
	中島 繁昇	西浅間・東浅間(名鉄線路北)
	菅原 静代	東浅間(名鉄線路南)
	市 猛嗣	八幡(北)
	宮田 満	八幡(南)
	田口 祐二	住吉(東)
	大澤 則夫	住吉(西)
	吉村 未代	東住吉(東)
	山口 志乃布	東住吉(西)
	岩田 真司	川合東(1～5班)
	渡邊 新太郎	川合東(6～10班)
	加藤 進	川合西(市道57号線北)
	平井 良太	川合西(市道57号線南)
	尾関 眞澄	川合南(1～5班)・川合北3丁目
兼山	青山 ふじ子	川合南(6～10班)
	渡邊 幹夫	川合北(3丁目を除く)
	山下 文生	東野住宅
	可児 信介	秋葉台・魚屋東町
	佐藤 数等	宮町・柳栄町
	松岡 登美子	魚屋町・本町
	高木 律子	常盤町・盛住町・下町

※12月11日時点で未決定。相談などは同課に問い合わせてください。

民生委員・児童委員、主任児童委員の活動

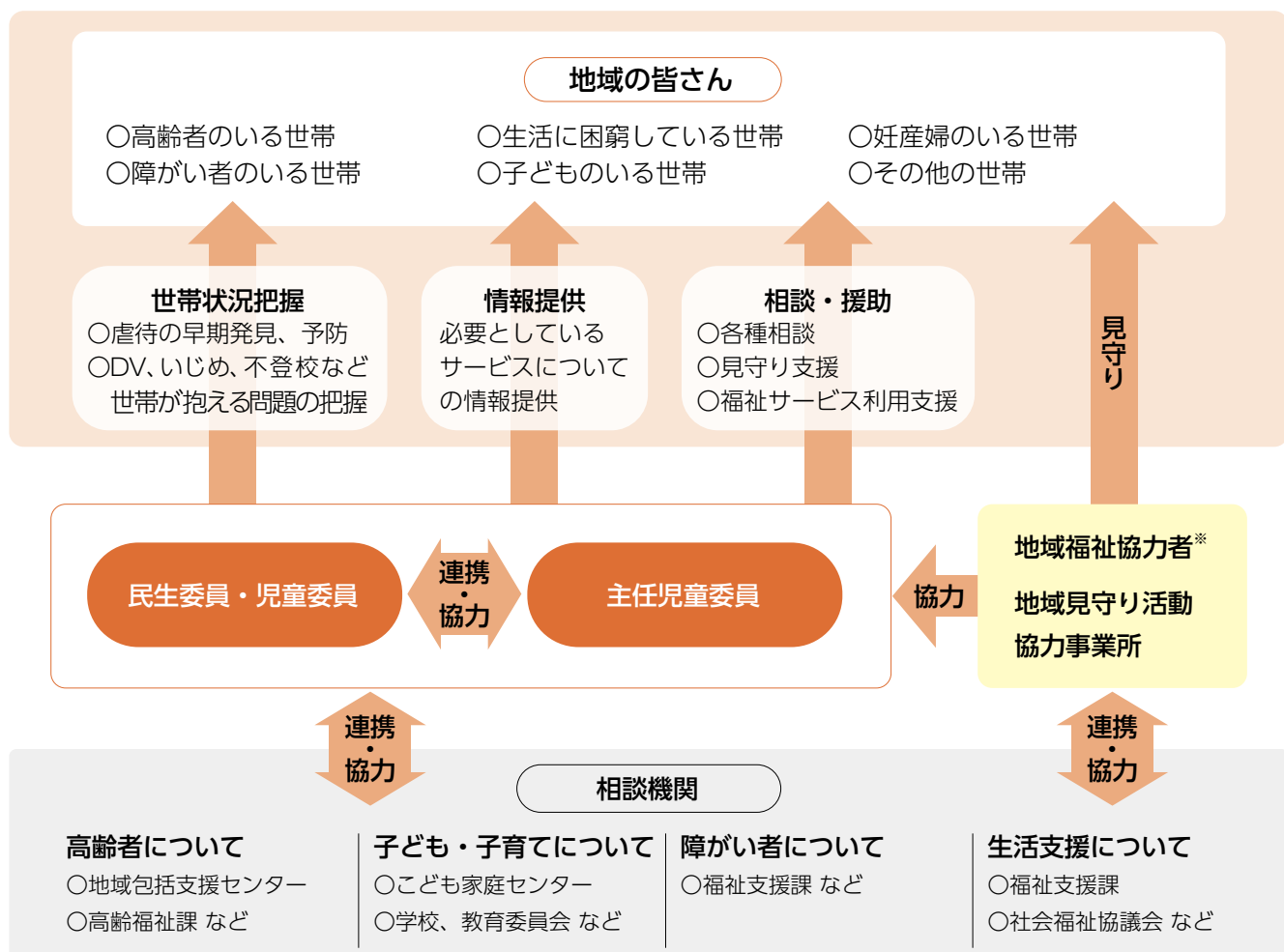

※さりげない気遣いやちょっとした目配りなどで、地域の見守りに協力します。心配な世帯があれば、地域の民生委員・児童委員、主任児童委員に連絡します。

臨時職員(会計年度任用職員)を募集！

募集に関する共通事項

【任用条件】

勤務期間 4月1日～令和9年3月31日

※勤務成績などによる更新は2回まで可。

※最初の1カ月は条件付任用。

給 与 経験による加算制度あり

通勤手当 距離に応じて定額支給

賞 与 6・12月に勤務状況に応じ支給(週の勤務時間が15.5時間未満の場合は除く)

労災など 全職種で労災または公務災害を適用

【応募に関して】

応募締切 2月3日(火)必着

応募方法

○1～17＝履歴書に応募職種を記載し、各問合先へ持参または郵送(封筒に問合先部署と応募職種を記入)

※提出先は、2・3・6・15はそれぞれの施設、8～14は子育て健康プラザ・マーノ、それ以外は市役所本庁。

○18～21＝可児市教育人材バンク登録申込書(学校教育課、市HPにあり)を同課へ持参

選 考 書類審査、面接で採否を決定

6 図書館司書 問 図書館本館 ☎62-5120

勤務場所	①本館、②帷子分館または桜ヶ丘分館、③カニミライ図書館のいずれか
勤務時間	①火～金曜日の8時30分～19時10分のうち7.5時間、土日祝日の8時40分～17時10分のうち7.5時間 ②火～日曜日の8時40分～17時10分のうち7.5時間 ③月～日曜日の9時30分～20時15分のうち7.5時間 上記勤務を(A)週5日または(B)週3日程度
勤務内容	図書館業務
待 遇	(A)月額192,800円、各種社保 (B)時給1,270円、各種社保(勤務時間による)
必要資格	図書館司書
募集人数	(A)2人程度 (B)2人程度

7 交通指導員 問 防災安全課 ☎3443

勤務場所	市内幼稚園、小学校など
勤務時間	1カ月平均80時間程度
勤務内容	児童・高齢者などに対する交通安全教室での指導、登下校時の見守り、各種交通安全行事への出席など
待 遇	時給1,300円
必要資格	普通自動車運転免許
募集人数	4人程度

8 一般事務(子育て支援課) 問 子育て支援課 ☎5541

勤務場所	子育て支援課(子育て健康プラザ・マーノ)
勤務時間	平日の9時～17時(週4日)
勤務内容	窓口・電話対応、子育て情報紙の編集・発行、庶務事務
待 遇	時給1,250円 各種社保
必要資格	パソコン(エクセル・ワード)ができる
募集人数	1人程度

9 外国語通訳(保育課) 問 保育課 ☎5521

勤務場所	保育課(子育て健康プラザ・マーノ)
勤務時間	平日の8時30分～17時
勤務内容	キッズクラブ業務などの通訳・翻訳業務
待 遇	月額241,800円、各種社保
必要資格	ポルトガル語またはフィリピン語の通訳・翻訳ができる
募集人数	3人程度

1 一般事務(フルタイム) 問 人事課 ☎3303

勤務場所	市役所各課、市の出先機関
勤務時間	平日の8時30分～17時
勤務内容	窓口・電話対応、書類の作成・整理など
待 遇	月額189,500円、各種社保
必要資格	パソコン(エクセル・ワード)ができる
募集人数	8人程度

2 学芸員 問 郷土歴史館 ☎64-0211

勤務場所	郷土歴史館、荒川豊蔵資料館など
勤務時間	火～日曜日の8時30分～17時(週5日、応相談)
勤務内容	受付、事務、施設維持管理、展示・講座などの企画・運営・説明、資料整理
待 遇	月額219,900円(週4日以下の場合は時給1,450円)、各種社保
必要資格	博物館学芸員、図版処理に必要なパソコン(パワーポイント、写真加工など)ができる、普通自動車運転免許
募集人数	1人程度

3 一般事務(歴史資産課) 問 郷土歴史館 ☎64-0211

勤務場所	郷土歴史館、荒川豊蔵資料館など
勤務時間	火～日曜日の8時30分～16時30分(週3日)
勤務内容	所管施設の庶務、窓口対応、講座補助、清掃、軽作業など
待 遇	時給1,250円、各種社保
必要資格	普通自動車運転免許
募集人数	1人程度

4 地区センター事務員 問 地域協働課 ☎2114

勤務場所	市内各地区センター
勤務時間	月～土曜日の8時30分～17時(週5日)
勤務内容	地区センター・連絡所業務 ※避難所開設時は避難所運営業務の補助。
待 遇	月額191,700円、各種社保
必要資格	パソコン(エクセル・ワード)ができる
募集人数	4人程度

5 介護認定調査員 問 介護保険課 ☎3226

勤務場所	介護保険課
勤務時間	平日の8時30分～17時
勤務内容	介護認定調査業務
待 遇	月額226,200円、各種社保
必要資格	介護支援専門員または介護福祉士など、パソコン(エクセル・ワード)ができる、普通自動車運転免許
募集人数	1人程度



16 学校環境整備員	問 教育総務課 内 2401
勤務場所	教育総務課(市内小中学校へ出向き作業)
勤務時間	平日の9時～16時(週2、3日のシフト制)
勤務内容	学校施設の保守点検、修理、修繕、除草、書類作成など
待 遇	時給1,280円
必要資格	なし
募集人数	2人程度

17 学校用務員	問 教育総務課 内 2401
勤務場所	市内各小中学校
勤務時間	平日の7時30分～16時のうち4～5.5時間程度(学校により異なる、長期休暇中は変則勤務)
勤務内容	学校施設の清掃、用務など
待 遇	時給1,250円、各種社保(勤務時間による)
必要資格	なし
募集人数	4人程度

18 学校司書	問 学校教育課 内 2412
勤務場所	市内各小中学校
勤務時間	平日の8時15分～16時45分
勤務内容	学校図書館の図書業務
待 遇	月額189,500円、各種社保
必要資格	図書館司書、普通自動車運転免許
募集人数	3人程度

19 小中学校通訳サポーター	問 学校教育課 内 2412
勤務場所	市内各小中学校
勤務時間	平日の8時15分～16時45分
勤務内容	学校現場での通訳・翻訳業務、学習支援など
待 遇	時給1,570円、各種社保
必要資格	ポルトガル語またはフィリピン語の通訳・翻訳、外国籍児童生徒への学習支援ができる、普通自動車運転免許
募集人数	5人程度

20 校内教育支援センター支援員	問 学校教育課 内 2412
勤務場所	市内各小中学校
勤務時間	平日の8時15分～16時45分
勤務内容	校内における児童生徒の居場所づくり、相談・対応、関係者との連携など
待 遇	時給1,570円、各種社保
必要資格	教育に関心があり、不登校などの教育相談に熱意を持って取り組める
募集人数	7人程度

21 ばら教室KANI指導員	問 学校教育課 内 2412
勤務場所	ばら教室KANI、市内各小中学校
勤務時間	平日の8時30分～17時
勤務内容	児童生徒の学習指導、生活指導、保護者との面談など
待 遇	月額239,600円、各種社保
必要資格	ポルトガル語またはフィリピン語の通訳・翻訳、外国籍児童生徒への学習支援ができる、普通自動車運転免許
募集人数	4人程度

10 保育士・幼稚園教諭	問 保育課 内 5524
勤務場所	市立保育園または幼稚園
勤務時間	①平日の7時30分～18時30分のうち7.5時間 ②平日の7時30分～10時30分 ③平日の15時30分～18時30分
勤務内容	保育園または幼稚園業務
待 遇	①月額218,300円、各種社保 ②③時給1,440円、各種社保(勤務時間による)
必要資格	保育士資格または幼稚園教諭免許
募集人数	①5人程度 ②1人程度 ③2人程度

11 保育補助	問 保育課 内 5524
勤務場所	市立保育園
勤務時間	平日の7時30分～10時30分または15時30分～18時30分
勤務内容	保育補助業務、軽作業、環境整備など
待 遇	時給1,250円
必要資格	なし
募集人数	2人程度

12 保健師	問 健康増進課 内 5510
勤務場所	保健センター(子育て健康プラザ・マール)
勤務時間	平日の8時30分～17時のうち3.5時間(週1～3日程度)
勤務内容	成人保健指導、母子保健指導
待 遇	時給1,770円
必要資格	保健師免許、普通自動車運転免許
募集人数	4人程度

13 看護師(事業専任)	問 健康増進課 内 5510
勤務場所	保健センター(子育て健康プラザ・マール)
勤務時間	平日の8時45分～16時30分(週4日)
勤務内容	予防接種指導
待 遇	時給1,670円
必要資格	看護師免許、普通自動車運転免許
募集人数	2人程度

14 看護師(保健事業補助)	問 健康増進課 内 5510
勤務場所	保健センター(子育て健康プラザ・マール)
勤務時間	平日の8時30分～17時のうち3時間(週1～3日程度)
勤務内容	母子保健指導
待 遇	時給1,600円
必要資格	看護師免許、普通自動車運転免許
募集人数	4人程度

15 くれよん支援員	問 こども発達支援センターくれよん ☎60-0255
勤務場所	こども発達支援センターくれよん
勤務時間	平日の8時30分～17時 ※勤務時間は応相談。
勤務内容	発達に気になる乳幼児への療育支援
待 遇	月額221,800円(短時間の場合は時給1,470円)、各種社保(短時間の場合は勤務時間による)
必要資格	保育士、幼稚園教諭、作業療法士、言語聴覚士、特別支援学校教諭、小学校教諭(特別支援教育指導経験あり)のいずれかの資格または免許
募集人数	2人程度

確定申告と市民税・県民税申告

問 税務課
内 3209

所得税の確定申告と市民税・県民税申告が始まります。
確定申告は自宅などでもできる便利な「e-Tax」をお勧めします。

確定申告は自宅でできる便利な「e-Tax」で

e-Taxを利用すると、スマートフォン(以下スマホ)から自身で確定申告書の作成・提出ができます。税務署などの申告会場に出向くことなく、自宅などで休日も含め24時間好きな時に申告でき、申告関係書類の持参・郵送が不要になります。

スマホ申告に必要な物

- スマホ
- マイナンバーカード
- マイナンバーカードのパスワード2つ
 - ①署名用パスワード(英数字6文字以上16文字以下)
 - ②利用者証明用パスワード・券面事項入力補助用パスワード(数字4桁)

詳細はこちら



確定申告書等作成コーナー



注意事項

以下の場合、市民課で手続きが必要です。

- ①マイナンバーカードのパスワードが分からない場合
- ②電子証明書の期限(5年間)が切れている場合

※②の場合は、必ず申告する前日までに手続きをしてください。

マイナンバーカードに関して 問 市民課 内 3103

「スマホから申告してみたいが自信がない…」という人のために スマホ申告サポートブースを設置します

税務署職員・市職員がスマホ申告をサポートします。

期間 2月16日(月)～3月16日(月)の平日
9時～12時、13時～16時

会場 総合会館5階 大ホール

予約方法 オンライン予約

予約期間 1月15日(木)～3月16日(月)

予約時間 24時間

※初日は9時から、最終日は15時まで。

スマホ申告専用
予約サイト



市の申告相談は予約が必要です

申告相談を希望する場合は予約が必要です。オンラインまたは電話で予約をしてください。予約がない場合、相談を受け付けられません。

年金収入400万円以下かつその他の所得が20万円以下の場合は、確定申告は不要ですが、市民税・県民税の減額のため追加する控除がある人は、市民税・県民税申告をしてください。

期間 2月9日(月)～3月16日(月)の平日
9時～12時、13時～16時

会場 総合会館5階 大ホール

予約方法 ※市役所窓口では予約できませんのでご注意ください。

オンライン予約

予約期間

1月15日(木)～3月16日(月)

予約時間 24時間

※初日は9時から、最終日は15時まで。

可児市 確定申告



市HPから予約サイトに
アクセスできます



予約サイト

- ①スマホ・パソコンなどから予約サイトにアクセス
- ②注意事項を確認し、希望日時を選択、必要事項を入力
- ③登録したメールアドレスに予約の通知メールが届く
※迷惑メールの設定をしている場合、通知メールが届かないので解除する必要があります。
- ④予約日時に来場し、受付時に通知メール画面を提示

電話予約

予約期間

1月19日(月)～
3月16日(月)の平日

予約時間 9時～17時

※最終日は15時まで。

予約専用の電話番号

コールセンター ☎050-5538-8005

オンライン予約ができない人向けの方法です。回線が混み合うことが予想されますので、できる限りオンライン予約を利用してください。

後日、予約確定通知はがきが自宅に届きます。予約日時に来場し、受付時にはがきを提示してください。



予約確定通知はがき



申告相談に必要な持ち物

- マイナンバーカード
(持っていない人は運転免許証などの本人確認書類)
- 予約確定通知メール画面
または予約確定通知はがき
- 本人名義の預金通帳(所得税が還付になる人)
- 「確定申告のお知らせ」はがき
または通知書(税務署から届いた人のみ)
- 収入の分かる物(以下に主な物を例示)
 - ・源泉徴収票や支払調書など、収入の詳細が分かる物
 - ・事業所得(営業・農業・不動産)がある場合は、作成済みの収支内訳書
 - ・生命保険などの雑所得や一時所得がある場合は、支払額および必要経費(掛け金など)が分かる物
- 控除を受けるために必要な物
 - ・社会保険料控除、生命保険料控除、地震保険料控除の控除証明書
 - ・医療費控除の明細書、寄附金控除の証明書 など

申告の際の注意点

申告に必要な書類がない場合は受け付けられない場合があります。必要書類を確認の上、持参してください。また、市職員による収支内訳書や医療費控除の明細書の作成は行いません。**必ず事前に自身で計算・記入してから来場してください。**

医療費控除を受ける人

事前に自身で作成した「医療費控除の明細書」の添付が必要です。

- 医療を受けた「人ごとかつ医療機関・薬局ごと」に金額をまとめて記入してください
- 領収書の提示・提出は不要です(5年間の保存が必要)
- 様式は市役所や各地区センター、市HPなどで取得できます

医療費控除の明細書

ふるさと納税のワンストップ特例申請をした人

ワンストップ特例申請をした人でも、以下の場合は**寄附金控除を受けるために申告が必要です。**

- ふるさと納税先の自治体数が6つ以上となる場合
- 医療費控除など他の控除を受けるために申告をする場合

問
0572-2210101
多治見税務署

※申告会場への入場には、「入場整理券」が必要です。予約方法などの詳細は、多治見税務署に問い合わせてください。
※申告書などの控えに収受日付印の押印は行われません。

多治見税務署で申告(要予約)
期間 2月16日(月)～3月16日(月)の平日
日



- 次のいずれかに該当する人は、**多治見税務署で申告してください。**
- 収支内訳書の書き方が分からない
 - 青色・損失・先物取引・譲渡所得(株式や土地建物の売買)の申告
 - 住宅借入金等特別控除を受けるための初回申告
 - 国外で生じた所得の申告
 - 過年分(令和6年分以前)の申告
 - 消費税、贈与税の申告



市民意見を募集します

募集案件

①可児市子ども・子育て支援事業計画(第3期) (変更案)

☎ 子育て支援課 ☎ 5542 FAX 66-1005

✉ kosodate@city.kani.lg.jp

②可児市新型インフルエンザ等対策行動計画(案)

☎ 健康増進課 ☎ 5510 FAX 63-7070

✉ kenkozoin@city.kani.lg.jp

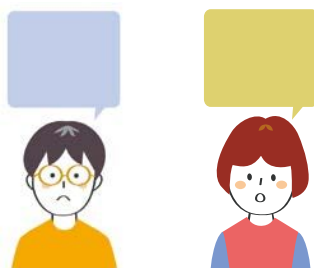

市HP

資料の公開場所 市役所 1 階市政資料コーナー、担当課窓口、各連絡所、市HP
※資料は募集期間より前に公表予定です。詳細は市HPを確認してください。

応募資格

- 市内在住・在勤・在学の人
- 市内に事務所または事業所を有する人・法人・団体
- 市に納税義務を有する人・法人
- 事案について利害関係を有する人・法人・団体

提出方法 件名、意見、氏名、住所、連絡先(電話番号など)を記入し、WEBフォーム(市HPにあり)、担当課窓口、郵送、ファクスまたはメール

募集期間 1月9日(金)～30日(金)

※提出された意見と検討結果は、市HPなどで公開します。氏名・住所などは公表しません。



いじめを防止 vol.90

わたしたちが子どもたちを見守ります

☎ 子育て支援課 ☎ 5546

医療法人一步会 伊藤矯正歯科医院(今渡)

Q.協力のきっかけは？

子どもたちが安心して通える地域を目指し、近くの中学校とのつながりをきっかけに協力しました。

Q.どんな取り組みを？

親しみやすい先生との会話を通して、子どもたちが安心して気持ちや悩みを話せるような、優しい雰囲気づくりを心がけています。



歯列矯正専門で30年、健康で美しい歯並びを育てています。

いじめ防止協力事業所・
団体随時募集中！

このコーナーでは、子どもへの声かけや見守りなど、いじめ防止につながる取り組みをしていただいている事業所や団体を紹介しています。



お知らせ旬タイム

乳幼児学級ほととの学級生を募集

期日 各クラスによる(月1回程度)
時間 10時～11時30分
場所 下恵土、帷子、桜ヶ丘、広見、川合地区センター
内容 近所のママ・パパと交流したり、講座で子育てについて学んだりする
対象者 市内在住で、0～3歳の未就園児を育てる保護者
定員 各クラス30組程度(先着順)
受講料 無料(学習内容により自己負担あり)
申込方法 申込フォーム(市HPにあり)
申込開始 2月2日(月)
問 子育て支援課 **内** 5546



市HP

いどばたカフェ

日時 1月18日(日)10時～11時30分
場所 子育て健康プラザ・マーノ
内容
○講座「子どものキャリア～不安を希望に変える考え方」
○思春期の子どもを持つ親同士のおしゃべり会
講師 白川ユウさん(キャリアコンサルタント)
対象者 中学生・高校生の保護者
定員 10人程度(先着順)
受講料 無料
申込方法 申込フォームまたは電話
申込締切 1月17日(土)
問 市民支援室 **☎** 63-8303



申込フォーム

●市役所

〒509-0292 広見一丁目1番地
☎0574-62-1111

●子育て健康プラザ・マーノ

(子育て支援課・保育課・健康増進課)
〒509-0209 下恵土一丁目100番地
☎0574-62-1111

問 問合先 **内** 内線番号
HP=ホームページ

保険税(料)納付済額のお知らせを発送

1月21日(水)に、令和7年中に普通徴収(納付書、口座振替)で納付した保険税(料)の金額のお知らせを発送します。

対象保険税(料) ①国民健康保険税 ②後期高齢者医療保険料 ③介護保険料

- ① **問** 国保年金課 **内** 3130
- ② **問** 国保年金課 **内** 3134
- ③ **問** 介護保険課 **内** 3224

公的年金等源泉徴収票

1月中に日本年金機構から送付されます。ただし、障害年金や遺族年金は非課税のため送付されません。老齢や退職が支給理由の国民年金・厚生年金などは、所得税の課税対象です。

源泉徴収票の再発行について、「ねんきんネット」や「ねんきんダイヤル」での申請には時間がかかりますので、紛失に注意してください。

問 国保年金課 **内** 3122

広
告



令和8～10年度任期 保健推進員を募集

活動期間 4月1日～令和11年3月31日

活動内容 ①乳幼児健康診査の受付や案内など
(月3回程度) ②健康づくりに関する活動
③年3回の保健推進員会への参加

対象者 (次の条件を全て満たす人)

○市内在住で、不定期に行われる活動に参加できる人

○保健推進員養成講座を全て受講できる人

○熱意があり、心身共に健康な人

定員 15人程度

報償費 ①1回2,200円 ②③なし

申込方法 申込フォーム、健康増進課窓口または電話

申込期間 1月19日(月)～2月6日(金)

保健推進員養成講座

期日 2月18日(水)、24日(火)

時間 9時～12時

場所 子育て健康プラザ・マーノ

問 健康増進課 **内** 5509



申込フォーム

令和8・9年度任期 スポーツ推進委員募集

詳細は市HPを確認してください。

任期 4月1日～令和10年3月31日

内容 市のスポーツ振興を担う

対象者 市内在住の18歳以上の人(高校生を除く)

募集人数 若干名

申込方法 申込フォーム(市HPにあり)

申込期間 1月5日(月)～30日(金)

※報酬あり。

問 文化スポーツ課 **内** 2432



市HP

可児市小中美術展・特別支援学級作品展

期日 1月17日(土)、18日(日)

時間 10時～16時

場所 文化創造センター・アーラ

内容 市内の小中学生が、授業や部活動、夏休みなどで制作した作品を展示

問 教育研究所 **☎** 63-4841

生活改善はじめての一步講座

運動編 更年期を乗り越えるリラックスヨガ

日時 2月6日(金) 10時～11時15分

場所 子育て健康プラザ・マーノ

講師 金子真美さん(健康運動指導士)

対象者 成人

定員 25人(抽選)

受講料 無料

申込方法 電話

申込期間 1月16日(金)～23日(金)

食事編 糖質オフの食事を作ろう

日時 2月20日(金) 10時～11時15分

場所 子育て健康プラザ・マーノ

内容 講話、調理実習

対象者 成人

定員 15人(抽選)

受講料 無料

申込方法 申込フォームまたは電話

申込締切 2月6日(金)

問 健康増進課 **内** 5505



申込フォーム

広
告

可児の企業魅力発見フェア

期日 1月23日(金)

時間 9時40分～11時、11時10分～12時30分、
14時35分～15時55分

場所 文化創造センター・アーラ

内容 市内企業61社の合同説明会

対象者 市内および近隣の高校生(大学生、保護者などの参加も可)

問 商工振興課 **内** 2346



昨年の概要
はこちら



消防団員を募集

4月1日から入団の団員を募集しています。

入団資格 市内在住・在勤の18歳以上で、心身共に健康な人

報酬

○団員報酬＝年3万7,000円から

○出勤報酬＝1回の出勤につき2,000円から

補償 公務災害補償

※消防団員が勧誘活動のため、地域を回ります。
ご協力をお願いします。

問 防災安全課 **内** 3443



市HP

マイナ救急が開始

マイナ保険証^{*}を活用した救急業務が始まりました。

意識がない場合や正確な情報を把握していない場合でも、救急隊がマイナ保険証から病歴などの情報を確認し、医療機関に伝えます。これにより、適切な搬送先病院の選定と早期治療につながります。万が一の時に備え、マイナ保険証を普段から携帯しましょう。

※マイナンバーカードを健康保険証として利用する仕組み。健康保険証の利用登録が必要。

問 可茂消防事務組合消防本部救急課

☎ 26-0746



HP

緑化推進活動助成事業を募集

皆さんから寄せられた緑の募金の交付金を基に、市内の緑化推進活動に対し、助成金を交付します。詳細は市HPを確認してください。

対象活動期間 4月1日(水)～9月30日(水)

対象者

○市内の自治会・市民が組織する各種団体

○市内に事務所または工場を有する企業

申込方法 申請書(農林課、市HPにあり)などを同課窓口へ提出

申込締切 2月13日(金)

問 農林課 **内** 2342



市HP

広
告



1月10日は「110番の日」

皆さんの素早い110番通報が、事件や事故の早期解決につながります。通報の際は、次のことに気を付けましょう。

○急がず、慌てず、冷静に、順番に質問に答える
○周りを確認し、目標物となるものを警察官に伝える

○犯人を目撃した場合は、犯人の人数、性別、服装、車の色・ナンバー、逃走手段・方向など、犯人を特定できる情報を提供する

※急がない相談や要望は、#9110に連絡してください。

問 可児警察署地域課 ☎ 61-0110

自治会話(じちトーク)

日時 2月7日(土)13時30分～15時30分

場所 平牧地区センター

内容 自治会や地域での困り事やモヤモヤを話す

参加費 無料

申込方法 氏名、住所、電話番号を申込フォーム、電話、ファクスまたはメール

申込締切 2月6日(金)

問 市民公益活動センター・ミーツ ☎ 60-1222

FAX 60-1250 ✉ knc@kani-npo.gr.jp



申込フォーム

自衛隊の処遇改善

ここ数年で大きく改善した給与や休暇、働き方の変化を自衛隊HPにまとめました。

問 自衛隊美濃加茂地域事務所 ☎ 25-7495



HP

外国籍市民向け防災バスツアー

日時 1月18日(日)9時45分～16時

集合場所 多文化共生センター・フレビア

行き先 県広域防災センターなど

内容 防災に関する知識を学び、地震体験や消火器訓練、段ボールベッドや携帯トイレなどの防災グッズの確認などを行う

対象者 市内在住の外国籍の小学生

定員 30人(先着順)

参加費 500円

持ち物 飲み物、昼食

申込方法 申込フォーム

申込締切 1月14日(水)

※この事業は宝くじの社会貢献広報事業として、宝くじの助成金を財源に行います。

問 可児市国際交流協会 ☎ 60-1220



申込フォーム

ちょこっと防災フェス

日時 2月1日(日)12時～15時

場所 福祉センター

内容 パネル展示、防災グッズの展示、シミュレーションゲーム、相談ブース、防災食の提供など

参加費 無料

申込方法 氏名、住所、電話番号を申込フォーム、電話、ファクスまたはメール

申込締切 1月31日(土)

問 市民公益活動センター・ミーツ

☎ 60-1222 FAX 60-1250

✉ knc@kani-npo.gr.jp



申込フォーム

人権マンガ原画展

期間 1月30日(金)～2月12日(木)

時間 8時30分～22時

場所 帷子地区センター

内容 人権に関するパネル、標語・300字小説の入賞作品、機関紙「ぬくもり」の「ぬくもりまゆちゃん」の原画の展示

問 可児市人権啓発センター ☎ 63-7990

相続登記はお済みですか

令和6年4月から相続登記が義務化されています。相続人は不動産(土地・建物)を相続で取得したことを知った日から3年以内に、相続登記をする必要があります。

問 岐阜地方法務局 ☎ 058-245-3345



HP

子ども日本舞踊発表会

日時 1月18日(日)13時30分から

場所 文化創造センター・アーラ

入場料 無料

問 可児市伝統文化子供日本舞踊教室の加藤さん
☎ 63-7801

中濃混声合唱団
次世代に届け、文化の翼

日時 2月8日(日)13時30分～15時

場所 文化創造センター・アーラ

対象者 小学生以上

入場料 指定席2,500円、自由席2,000円

チケット取り扱い 申込サイトまたはアーライン
フォメーション(☎ 60-3050)

申込締切 2月7日(土)

問 (公財)岐阜県教育文化財団第九担当
☎ 058-233-8161



申込サイト

おさらい会

日時 2月7日(土)13時～16時30分

場所 文化創造センター・アーラ

内容 巴瑠^{はる}の会生徒たちによる素浄瑠璃

入場料 無料

問 可児常磐津教室 巴瑠^{とぎわす}の会
☎ 090-9190-0307

市民活動に活かす
AI活用講座

期日 1月17日、2月14日の各土曜日

時間 13時30分～15時30分

場所 総合会館

内容 AIを活用した事務作業の改善方法や魅力を伝える力を向上させる方法を学ぶ

講師 五藤広海さん(可児市NPO協会理事、デザイナー)

定員 16人(先着順)

受講料 各500円

持ち物 パソコン

申込方法 氏名、住所、電話番号を申込フォーム、電話、ファクスまたはメール

申込締切 1月16日(金)

問 市民公益活動センター・ミーツ ☎ 60-1222

FAX 60-1250 ✉ knc@kani-npo.gr.jp



申込フォーム

親子で学ぶAI活用セミナー
遊んで学んで暮らしに役立つAI体験

日時 1月25日(日)14時～16時

場所 福祉センター

内容 AI画像生成の体験、料理や教育など生活で役立つAI活用術の学習

講師 加藤皓基^{こうき}さん(株式会社E.G.T)

対象者 小学生以上の子どもとその家族

定員 20組(先着順)

受講料 無料

持ち物 スマートフォン

申込方法 電話

申込期間 1月16日(金)～25日(日)

問 福祉センター ☎ 62-5329

バラの花の巻き寿司作り 料理教室

日時 1月25日(日)10時～13時

場所 福祉センター

講師 林みどりさん(クッキングアドバイザー)

定員 24人(先着順)

受講料 1,500円

持ち物 エプロン、三角巾、手拭きタオル、マスク、水筒

申込方法 電話

申込期間 1月16日(金)～23日(金)

問 福祉センター ☎ 62-5329



定期開催の催し

時 日時・期間 所 場所 対 対象者 定 定員 参 参加費 持 持ち物 申 申込方法・期間など 他 その他 問 問合先 内 内線番号
○参加費の記載がないものは無料 ○申し込みの記載がないものは申込不要

なないろルーム公開講座

①宇宙旅行にみる医療

時 2月6日(金)10時～11時15分

所 関市総合福祉会館

②AIで何が変わる? できること・できないことをやさしく解説

時 2月21日(土)10時～11時15分

所 岐阜医療科学大学可児キャンパス

定 ①80人 ②100人(いずれも先着順)

申 氏名、電話番号を申込フォーム、電話またはメール

①1月26日(月)～2月4日(水)

②2月10日(火)～19日(木)

問 岐阜医療科学大学なないろルーム

☎ 66-7877 ✉ nanairo@u-gifu-ms.ac.jp



よろず(なんでも)相談

結婚、悩み事相談など

時 1月26日、2月9日(月)13時30分～16時
(1回50分程度)

所 福祉センター

他 要予約、電話相談可(個人面談・秘密厳守)

問 ひまわりの会の小西さん ☎ 090-2574-7770

おもちゃ病院かに

時・所

○1月24日(土)9時30分～11時30分

帷子児童センター

○2月7日(土)9時30分～11時30分

福祉センター

○2月15日(日)9時～15時

広見地区センター

他 部品交換が必要な場合は事前にお知らせ

問 葛山さん ☎ 090-5102-6163

歌声サロン「愛岐」

ゲストグループ公演

時 2月12日(木)13時30分～15時

所 春里地区センター

問 谷中さん ☎ 080-6945-3880

参加型影絵体験会

時 1月25日(日)13時30分～15時

所 カニミライブ図書館

他 自由参加

問 谷中さん ☎ 080-6945-3880

スマホ・パソコン楽習会

時・所

○1月20日、2月3日(火)13時～15時
桜ヶ丘地区センター

○1月26日、2月9日(月)13時～15時
今渡地区センター

○1月27日、2月10日(火)13時～15時
帷子地区センター

定 各20人(先着順、要事前申込)

参 各500円(初回のみ入会金別途500円)

問 後藤さん ☎ 090-7911-9177

中濃司法書士無料法律相談会

不動産、相続、多重債務など

時 1月25日(日)13時30分～16時15分
(1回30分以内)

所 美濃加茂市生涯学習センター

申 1月20日(火)16時までに申込フォーム

問 岐阜県司法書士会 ☎ 058-246-1568



「広報かに」に広告を掲載しませんか

問 広報情報課 内 3322

「広報かに」の広告を募集しています。会社やイベントのPRをしてみませんか?

詳細はこちら



市HP

発行部数 32,000部
発行回数 毎月1回(1日発行)

掲載位置	枠の大きさ	料金(税込)*
中面(2色刷り)	縦 6cm×横 8cm	1枠 20,000円/月
中面(カラー刷り)	縦 6cm×横 8cm	1枠 25,000円/月
裏表紙(カラー刷り)	縦13cm×横 9cm	1枠 70,000円/月

※複数枠申し込み可。長期割引あり。

図書館

だ よ り



図書館本館(広見)	10時～19時(土日祝日は17時まで)	☎ 62-5120
帷子分館	9時～17時	☎ 65-8530
桜ヶ丘分館	9時～17時	☎ 64-3473
カニミライブ図書館	10時～20時	☎ 61-3522

1・2月の休館日(本館・分館共通) 毎週月曜日、1月1日(祝)～5日(月)、30日(金)、2月27日(金)

※カニミライブ図書館は年中無休。

「賞を取った絵本」展

コールドコット賞やケイト・グリーンナウェイ賞、ボローニャ・ラガッツィ賞、日本絵本賞、日本の出版社が主催のコンテストでの賞など、これまでに受賞した絵本を展示します。

時 1月16日(金)～2月19日(木) **所** 本館

わらべうたで遊びましょう

0～2歳児とその保護者向けにわらべ歌や手遊び、絵本の読み聞かせを行います。

時 1月16日(金)11時～11時30分 **所** 本館



かにっ子タイム(3～7歳向け)

所・時

○本館＝1月10日、24日、31日(土)

11時～11時30分

○帷子分館＝毎週土曜日(1月3日を除く)

14時～14時30分

○桜ヶ丘分館＝毎週土曜日(1月3日を除く)

10時30分～11時

○カニミライブ図書館＝1月17日(土)

11時～11時30分

ちびっこかにっ子タイム(乳幼児向け)

所・時

○帷子分館＝1月15日(木)11時～11時30分

○桜ヶ丘分館＝1月21日(水)11時～11時30分

○カニミライブ図書館＝1月13日(火)

11時～11時30分

わくわく体験館

☎ 65-1515



端午の節句講座

ガラスで「かぶと」と「こいのぼり」を作ろう

時 ○3月7日(土)13時～14時30分

○3月7日(土)14時30分～16時

○3月8日(日)9時～10時30分

○3月8日(日)10時30分～12時

対 小学5年生以上

定 各4人(先着順)

参 5,250円

申 2月22日(日)までに窓口または電話

他 作品は後日、窓口または郵送(着払い)で受け取り



スタンドグラスで作るかぶと

時 ○3月14日(土)13時～16時

○3月15日(日)9時～12時

対 小学5年生以上

定 各8人(先着順)

参 8,000円

申 2月28日(土)までに窓口または電話

※参加費は全て材料費込み。

※詳細はHPで確認するか、問い合わせてください。



可児市体育連盟

☎ 62-8600



①簡単トレーニング&ストレッチ教室(全4回)

時 3月2日～23日の毎週月曜日

14時30分～15時30分

②背骨コンディショニング教室(全5回)

時 3月3日～31日の毎週火曜日

13時30分～14時30分

所 錬成館 **対** 成人 **定** 各15人(先着順)

参 ①2,000円 ②2,500円

持 動きやすい服装、飲み物、ヨガマット(貸出あり)

申 1月19日(月)以降に窓口または電話

B&G海洋センター

☎ 62-8603



トレーニング室利用には事前の講習が必要です
(各回2時間)

時 2月1日(日)14時～、2月9日(月)19時～、
2月21日(土)10時～、2月27日(金)14時～

対 高校生以上 **定** 各16人

参 2,100円 **持** 動きやすい服装、室内用靴

申 1月16日(金)以降に窓口または電話



2月の無料相談

時 日時・期間 所 場所 相 相談員 申 申込方法・期間など 他 その他 問 問合先 内 内線番号
いずれの相談も祝日・振替休日・年末年始を除く

申込が必要な相談

不動産取引・空家等相談会 	時 2日(月) 13時30分～16時 所 市役所 2階西会議室 相 全日本不動産協会岐阜県本部 申 申込フォームまたは電話 問 施設住宅課 内 2232	法律相談	時 毎週火曜日13時～16時 所 市役所 1階相談室 相 弁護士 申 4週間から予約可(定員あり) 問 地域協働課 内 2105
就労相談	時 毎週水曜日10時～17時 所 総合会館 他 15～49歳の無業状態の人が対象 問 岐阜県若者サポートステーション ☎ 058-216-0125	男女共同参画 ①悩み相談 ②法律相談	時 14日(土) 13時30分～16時30分 所 文化創造センター・アーラ 相 ①専任アドバイザー ②女性の弁護士 申 2月2日(月)以降に申し込む 他 ①電話相談可 問 地域協働課 内 2105
発達と教育の相談会	時 25日(水) 13時30分～15時30分 所 総合会館 申 小中学校、教育研究所に電話 問 教育研究所 ☎ 63-4841	精神保健福祉相談	時 9日(月)、25日(水) 13時30分～16時30分 所 市役所 1階相談室 他 心の健康・悩みの相談 問 福祉支援課 内 3187
ことば・発達相談	時 毎週月～金曜日 9時～16時30分 所 子育て健康プラザ・マーノ 他 就学前の子どもの発達に関する相談 問 こども応援センターぱあむ ☎ 66-1205	障がい者就労支援相談	時 24日(火) 13時30分～15時 所 福祉センター 問 サテライトt ☎ 0572-26-9721
		成人健康相談 	時 9日(月) 9時～12時 所 子育て健康プラザ・マーノ 申 申込フォームまたは電話 問 健康増進課 内 5505

申込が不要な相談

行政相談	時 19日(木) 13時30分～15時30分 所 市役所 1階相談室 他 国の行政全般に対する意見や要望などの相談 問 総務課 内 2322	先に相談者がいる場合、待ち時間が発生する可能性があります	
消費生活相談	時 毎週月・火・水・金曜日 9時～15時 所 市役所 3階相談室 相 消費生活相談員 問 商工振興課 内 2347	心の電話相談	時 毎週月～金曜日 9時～16時 所 スマイルングルーム(可児川苑) 他 不登校、いじめなど小中学生の学校生活に関わる相談 問 スマイルングルーム ☎ 63-2444
心配ごと相談	時 10日、24日(火) 13時～15時30分 所 福祉センター 相 司法書士、民生委員・児童委員 問 社会福祉協議会 ☎ 62-1555	いじめの相談・通報 	時 毎週月～金曜日 8時30分～17時 所 子育て健康プラザ・マーノ 他 電話、インターネット相談可 問 いじめ防止専門委員会相談室(子育て支援課内) ☎ 0120-263-115
		人権・困りごと相談	時 4日(水) 13時～16時 所 福祉センター 相 人権擁護委員 問 地域協働課 内 2105

1月の税金などの納期限

納期限は2月2日(月)です

口座振替をご利用の場合には、残高不足にご注意ください。

- 市民税・県民税・森林環境税 第4期
- 国民健康保険税 第8期
- 介護保険料 第8期
- 後期高齢者医療保険料 1月期

市税・料金の納付をスマートに

問 収納課

内 3273

納付方法① スマホなどから決済アプリで納付

利用可能な決済アプリ



納付方法② 口座振替で納付

申込方法

取扱金融機関へ納税(納入)
通知書と預貯金口座届出印
を持参し手続き



※口座振替を指定した場合は、
決済アプリで納付できません。

対象の市税・料金

市民税・県民税・森林環境税(普通徴収)、市民税・県民税・森林環境税(特別徴収)^{*1}、固定資産税・都市計画税^{*2}、軽自動車税(種別割)^{*2}、国民健康保険税^{*3}、介護保険料^{*3}、後期高齢者医療保険料^{*3}、市営住宅使用料等、上下水道料金、保育園保育料等、キッズクラブ保育料・保険料、学校給食費^{*1}

※1 口座振替のみ。

※2 地方税お支払サイトを利用して、クレジットカード払いなどのキャッシュレス納付可(クレジットカード払いの手数料は自己負担)。

※3 普通徴収のみ。

2月の不燃ごみ・リサイクル資源回収日

ごみは当日の8時までに出してください。祝日・振替休日にも回収します。

収集地区	ガラス類 ビン資源 紙容器	金物類 粗大ごみ	缶 ペットボトル トレイ資源	陶磁器類
中恵土・下恵土・禅台寺・徳野南・平貝戸・明智・石森・石井	4 (水)	11 (水・祝)	18 (水)	7 (土)
今渡・土田	2 (月)	9 (月)	16 (月)	14 (土)
菅刈・西帷子・緑・鳩吹台・若葉台・虹ヶ丘	5 (木)	12 (木)	19 (木)	21 (土)
東帷子・愛岐ヶ丘・長坂・光陽台・長洞・帷子新町	12 (木)	19 (木)	26 (木)	28 (土)
川合・川合北・谷迫間・清水ヶ丘・日本ランド・美里ヶ丘・坂戸・矢戸・塩・塩河・室原・坂戸台	11 (水・祝)	18 (水)	25 (水)	—
久々利・羽崎・二野・緑ヶ丘・羽生ヶ丘・瀬田・柿田・しらさぎ・瀬之上・兼山	13 (金)	20 (金)	27 (金)	—
下切・北姫ニュータウン・姫ヶ丘・みずきヶ丘・今・広眺ヶ丘・広見	6 (金)	13 (金)	20 (金)	—
桜ヶ丘・皐ヶ丘・桂ヶ丘・小滝苑・柿下・大森・松伏・大森台・星見台	3 (火)	10 (火)	17 (火)	—

エコドーム開場日

日 時	毎週火・木曜日 9時～12時 毎週日曜日 9時～15時 ※年末年始(12月29日～1月3日)は休場。
回収品目	飲食用のビン・缶、ペットボトル、トレイ、発泡スチロール、古着、紙類(紙パック、段ボール、紙容器、新聞、雑誌、チラシ)、使用済み小型家電(家電リサイクル法に定められたものは除く。回収ボックス投入口に入る程度の大きさまで)、廃食用油、乾電池、ボタン電池、蛍光灯、羽毛ふとん・ダウンジャケット(ダウン50%以上のものに限る) ※新聞とチラシは分ける。
場 所	可児市エコドーム (姫ヶ丘4-9・可児工業団地内)

ガレキ処分場開催日

日 時	毎月第2・4日曜日 9時～16時
場 所	大森ガレキ処分場(大森347-2)

ごみ出し日通知など便利な機能が使える
ごみ分別アプリ「さんあ〜る」
詳細はこちら▶



市HP

2月の日曜窓口 8日、22日

時間 8時30分～17時15分

場所 市役所庁舎東館(入り口は東口)

業務内容	担当課
住民票・戸籍の証明書・印鑑証明書の発行、 戸籍の届出、印鑑登録・廃止、 パスポートの受け取り(9時～17時)、 マイナンバーカードの各種手続き(要予約) ※住所変更やパスポートの申請などはできません。 ※22日は全国的なメンテナンスでマイナンバー カードの各種手続きはできません。	市民課
各種税務証明書の発行	税務課
納税相談	収納課

1・2月の歯科休日診療当番医

祝日・振替休日などに歯の急病で治療が必要な場合、ご利用ください。必ず電話してからお出かけください。

診療時間 10時～15時

期日	当番医院名(所在地)	電話番号
1月1日(木・祝)	らいん歯科(下恵土)	60-3200
1月2日(金)	渡辺歯科(坂戸)	60-6066
1月3日(土)	歯科加藤クリニック(皐ヶ丘)	64-2226
1月12日(月・祝)	花みずき歯科クリニック(今渡)	62-6255
2月11日(水・祝)	可知歯科医院(御嵩町御嵩)	67-0036
2月23日(月・祝)	藤井歯科医院(平貝戸)	62-7773

休日・夜間の急病

日曜・祝日の日直、宿直体制

可児とうのう病院、東可児病院、
藤掛病院、桃井病院の日曜・祝日
の日直、宿直の情報を市HPで確
認できます。

受診する際は、事前に電話で連
絡してください。



救急安心センターぎふ

365日・24時間対応

7 1 1 9

または ☎058-216-0119

急病やけがで救急車を呼ぶか、
病院に行くかなど、判断に迷った
とき、看護師などの
専門の相談員に相談
できます。



子ども医療電話相談

8 0 0 0 または ☎058-240-4199

休日や夜間の子どもの急な病気やけがの際に、
家庭での対処法や医療機関を受診すべきかを、
専門の相談員に相談できます。

利用時間

○月～金曜日＝18時～翌朝8時
○土日祝日、振替休日、年末年始
(12月29日～1月3日)＝24時間



岐阜県広報



岐阜県からのお知らせ

点字版・音声版をご希望の方は、県庁広報課へご連絡ください

音声版には、CD(デザイン編集)での提供と音声用のテキストデータの配信もあります

この情報は令和7年11月28日現在のものです。

この紙面に関するお問い合わせは、県庁広報課まで ☎058(272)1111(代) FAX058(278)2506



情報ボックス



県広報は県公式ウェブサイト、広報紙ポータルサイト「マイ広報
紙」・「岐阜イーブックス」、広報紙アプリ「マチイロ」でも公開中！
※掲載している二次元コードは、スマートフォンの機種やアプ
リなどによって、読み込めない場合があります

アイコン
説明



催し



募集



資格・研修



その他



環境にやさしい買い物で エコライフをはじめよう

東海三県一市で、環境にやさしい商品を購入し
た方に抽選で賞品が当たるキャンペーンを共
同で実施します。

- とき／1月9日(金)～2月8日(日)
- ところ／東海三県内の食品小売店など
- 申込方法／店舗に備え付けの応募用紙また
はポスターの二次元コードにより応募
- 申込期限／2月8日(日)消印有効
- 申込先／東海三県一市グリーン購入キャン
ペーン実行委員会事務局
- 問／県廃棄物対策課☎058(272)8214



ライフ・イン・ハーモニー推進月間 (1月)のお知らせ

毎年1月は、外国人との共生社会の実現に向け
た意識醸成、理解促進の啓発月間です。この
機に、皆さんも他国の文化に触れたり、多文
化共生の意義について考えてみませんか。

- 期間／1月1日(木・祝)～1月31日(土)
- 問／県外国人活躍・共生社会推進課
☎058(272)1483



ぎふ清流都市対抗駅伝大会 イベント

FC岐阜によるスポーツ体験(雨天中止)、景
品・参加賞がもらえる「かけっこ大会」などの
スポーツ体験会を開催します。ご当地グルメ
が楽しめるキッチンカーも出店します。

- とき／1月25日(日)
キッチンカー9:30～13:30
スポーツ体験会9:40～11:10
- ところ／県庁周辺
- 問／県地域スポーツ課☎058(272)8762



1月10日は、110番の日です 110番通報の適切な利用を！

110番は、事件や事故に遭ったり、それを目撃
した時に通報する緊急用の電話です。警察官
にすぐに現場へ来て欲しいときは、迷わず
110番通報をして下さい。しかし、緊急ではな
い相談や問い合わせは、最寄りの警察署や
「#9110」に電話をして下さい。真に警察官を
必要としている緊急通報の妨げとなります。

- 問／県警察通信指令課
☎058(271)2424



ぎふ木遊館 ウィンターフェスタを 開催します

竹下景子名誉館長と絵本作家 村上康成氏
によるトークライブやBeans♪によるプチコン
サートを行います。

- とき／1月31日(土)
12:50～14:30(第1部)
- 定員／40名(高校生以上対象)
- 料金／無料(先着・事前申込制)
- 問／ぎふ木遊館
☎058(215)1515



消防団員を募集しています！ 消防団は、あなたの力を待っています

消防団員は、普段は仕事をしていたり、学生
であったり、他に本業を持ちながら生活さ
れていますが、災害時には消火活動や救助
活動を行い、地域住民を守るという重要な
使命を担っています。ぜひ入団を！

- 申込方法／各市町村役場又は消防署へ
お尋ねください。
- 問／県消防課☎058(272)1122



10/28

キックボクシングで全国優勝

市内在住の小学生らがアマチュアキックボクシングの全国大会に出場しました。

うち一人が小学生高学年クラス 28kg級で優勝しました。

優勝した若林稜空さん(帷子小5年)は「今回だけではなく、次の大会でも優勝してベルトを取りたい」と話しました。



10/28



ホッケーで全国2位

岐阜県ホッケー少年男子が、国民スポーツ大会で2位に入賞しました。市内在住のメンバーが喜びと今後の意気込みを報告しました。

前田啓汰さん(岐阜総合学園高3年)は「一丸となって取り組んだことが結果につながった」、森達也さん(同2年)は「昨年より1つ順位が上がってうれしいけど、優勝したかった」と話しました。

地域の元気づくりのために

ミリオン電工株式会社から、企業版ふるさと納税として、50万円を寄付していただきました。寄付金は地域・経済の元気づくり事業で活用していきます。

代表取締役の板頭和彦^{いたず}さんは「地域の皆さんとのつながりを大切にしたいという思いから寄付した。今後も地域と共に歩んでいきたい」と話しました。



10/28

10/29

明治安田生命保険相互会社 「私の地元応援募金」寄附目録贈呈式



住民の健康増進のために寄付

明治安田生命保険相互会社 岐阜支社可児営業所から、地元住民の健康増進に役立ててほしいと、131万5,900円を寄付していただきました。

岐阜支社長の加藤健一さんは「以前から地域の皆さんの健康づくりをサポートする取り組みを実践している。今回の寄付は地域住民の健康増進、地域の活性化に役立ててほしい」と話しました。

カーボンニュートラル実現へ

将来地球温暖化の影響を受ける世代の意識と行動を変えるために、岐阜医療科学大学の岐療祭で啓発活動を行いました。ブースでは、リサイクルの現状や「ボトルtoボトル」の紹介をしました。

また、学生が中心となり、リサイクルによる資源の循環を周知するため、大学のキャラクターを載せた親しみやすい資源回収ボックスを作成しました。



啓発活動



回収ボックス

11 / 14

可児市とNPO法人Vネットとの 災害時における入浴支援等に関する協定締結式



災害時に入浴施設などで支援

特定非営利活動法人Vネットと災害時における入浴支援などに関する協定を締結しました。大規模な災害が起こった際に、避難所などへの仮設入浴施設や洗濯機などの設置を行います。

理事長の川上哲也さんは「体の健康だけでなく心の健康にも役立てられる。有事の際に積極的に協力したい」と話しました。

ブラジリアン柔術で世界1位

市内在住の戸所誠哲まごあきさんが、SJJIFワールド柔術選手権2025 男性マスター 41黒帯ルースター級で優勝しました。

戸所さんは「道場で指導している生徒と一緒に出場する予定だったが、生徒がけがで欠場することになってしまった。その悔しさを胸に大会に臨み、優勝という結果を残すことができた」と話しました。

11 / 14



災害時の対応力向上へ

株式会社ジーアイビーと災害時における資機材の提供に関する協定を締結しました。大規模な災害が起こった際に、災害備蓄資機材を活用し、LPガスによる発電や炊き出しを行います。

代表取締役の鈴木衛まもるさんは「万が一の際は、役に立ててほしい。協定を通じて、地域の皆さんに災害・防災意識を持っていただきたい」と話しました。

11 / 18

可児市と株式会社ジーアイビーとの 災害時等における資機材の提供に関する協定締結式





長塚古墳(中恵土地区)



すごいpoint

- ・ 東美濃地方で一番大きな前方後円墳だよ。
- ・ 大きな力を持っていた人物が、可児にいたんだね。

長塚古墳、野中古墳、西寺山古墳の3つを合わせて「前波の三ツ塚」と呼んでいるよ。

◎古墳って何？

古墳とは、古墳時代に造られたお墓です。今から約1750年前～約1300年前までの間に多くの古墳が造られました。その時代を古墳時代と呼んでいます。

古墳は、主に土と石を積み重ねて造られています。前方後円墳をはじめ、前方後方墳、円墳、方墳、横穴墓などの種類があります。

◎東美濃地方で一番大きな古墳

可児市では、古墳時代の間に約400基もの古墳が造られたと考えられていますが、その中でも一番大きなものが中恵土にある前方後円墳の長塚古墳です。

長塚古墳は、可児市だけでなく東美濃地方全体でも一番大きな古墳で、全長約72m、高さが7mもあります。

◎長塚古墳は、誰のお墓？

では、この大きな古墳は一体誰のお墓なのでしょう？このような大きさの古墳を造るには、多くの人々の労力が必要です。

長塚古墳からは、銅鏡やガラス製の管玉、石製の腕輪などが見つっています。これは大きな力を持つ人物しか所持できなかった物です。

古墳の大きさや見つかった品物から考えて、長塚古墳は、可児を含む東美濃一帯を支配していたリーダーのお墓と考えられます。



長塚古墳から出土した銅鏡や管玉など

※ 本記事は、「可児市のじまんとほこり2025」から、一部編集を加えて転載したものです。





人口と世帯

12月1日現在
()内は前月比

人口	世帯
99,262人 (-18)	44,987世帯 (+20)
男 49,050人 (-6)	女 50,212人 (-12)

目次

- P 2 「地域の人事部」でつながる 学生とまちの未来
- P 4 わたしたちは民生委員・児童委員、主任児童委員です
- P 6 臨時職員(会計年度任用職員)を募集!
- P 8 確定申告と市民税・県民税申告
- P11 パブリックコメント 市民意見を募集します、いじめを防止
- P12 お知らせ旬タイム
- P17 定期開催の催し
- P19 無料相談、ごみ・リサイクル日程など
- P22 ズームアップかに
- P24 可児市のじまんとほこり
- P25 広報番組、可児市の情報をゲット

広報かには、ボランティアグループ「音訳・ヴォイスの会」により音訳されています。音訳版を希望する人は、図書館本館または福祉支援課へご連絡ください。

広報番組のお知らせ

※番組内容は、急遽変更する場合があります。



市政、子育て、福祉など、あなたの知りたいに答える番組です。

放送時刻 毎日 7時・12時・17時・19時・23時30分

1/1(祝)~9(金)

新春対談

1/10(土)~16(金)

わたしたちは民生委員・児童委員、主任児童委員です

1/17(土)~23(金)

子育てナビ

1/24(土)~30(金)

いつまでも元気!

FM55.5

おはよう可児市役所

放送時刻 月~金曜日 8時

可児市役所からこんにちは

放送時刻 木曜日 11時20分・18時(再放送)

1/15 1/29

市政情報

1/8 1/22

可児市ふるさと広報大使塚本明里の「あかりい話」
「あかりい話」はインターネットでいつでも聞けます。



可児市の情報をゲット

SNS 市の魅力や市からのお知らせ



みんなの投稿を紹介するよ!
Nice #かにスタ

可児市で見つけたステキな人、もの、風景など、
あなたにとっての魅力を#かにスタをつけて
投稿しよう♪



緊急情報をいち早く受け取るツール



緊急情報などを「すぐメール」で受け取る



情報を文字でも配信。

FM++をダウンロードして
「FM55.5」を選択



防災行政無線の内容を電話で確認
(無線放送後24時間で消去)

☎62-1548



さまざまな災害情報を
「Yahoo! 防災速報」



停電?と思ったら

「停電情報お知らせサービス」



お知らせ

2月6日(金)11時頃、「Jアラート試験放送」を実施します
※防災行政無線を使用。気象状況により中止する場合あり。予備日は2月20日(金)。

広報かにはをスマホやタブレットで読む





この広報紙は「FSC」認証材、再生資源、およびその他の適切な管理材料から作られています。



環境に配慮した植物油インキで印刷されています。



見やすいユニバーサルデザインフォントを採用しています。

「QRコード」は株式会社シーエーエーの登録商標です。



可児市公式LINE登録者 1 万人突破！

問 広報情報課 内 3323

可児市公式LINEは、令和2年9月から運用を開始し、令和7年8月に登録者1万人を突破しました。今後も、LINEを通して市民の皆さんに可児市の情報を届けていきます。まだ登録をしていない人は、この機会にぜひ登録をお願いします。



災害時などの緊急情報や不燃ごみの収集日、市内イベントのお知らせなど、幅広い情報から必要なものを選んで、手軽に受け取ることができます。

登録方法

- ①LINEをインストールしたスマートフォンを用意
- ②右記のQRコードを読み取り、「友だち追加」を押す
- ③LINEに届いたURLにアクセスし、受け取りたい情報を選ぶ



登録はこちら

