

【11月回覧文書一覧】

	名 称	依 頼 元	回 覧 地 域
1	帷子地域包括支援センターだより	帷子地域包括支援センター	全地区
2	かたびら児童センターだより	帷子児童センター	//
3	なないろルーム 第7回公開講座	岐阜医療科学大学	//
4	認知障害＆がんリスク検査	株式会社レナテック・岐阜医療科学大学・可児市	//
5	YOUNG	帷子地区青少年育成市民会議	//
6	ぬくもり	可児市人権啓発センター	//
7	生活の質を高める、気分転換活動とは！！	可児市人権啓発センター	//
8	文化協会会報	可児市文化協会	//
9	11月号交番広報紙 西可児交番	可児警察署西可児交番	//
10	広報 可茂消防	可茂消防事務組合	//
11	※ひとりだち	西可児中学校	一部のみ
12	※春里小だより	春里小学校	//
13	※漏水調査のお知らせ	可児市水道課	//
14	※市道50号線舗装修繕工事のお知らせ（夜間工事）	可児市土木課	//
15	※鳩吹台地内舗装修繕工事	可児市土木課	//

11※ 古瀬、美濃田、愛岐ヶ丘、光陽台、若葉台、長坂（C・D・センター）のみ

12※ 若葉台（7、8、9、集会所）のみ

13※ 若葉台、鳩吹台、緑のみ

14※ 中切、虹ヶ丘のみ

15※ 鳩吹台のみ

【2025年11月】

高齢者・ご家族  
の皆様へ

回覧

可児市 帷子  
地域包括支援センターだより

とくしゅう  
今月の特集

ひろば  
**わいわい広場** (認知症カフェ) ってどんなところ？

認知症のあるご本人、ご家族の方が普段の生活について話し合いながら、  
医療・介護の専門職に気になることを聞くことができる茶話会です(^^♪

認知症のある方は急速に増加し、  
**5人** に **1人** の時代へ

目指そう!! 認知症になっても  
安心して暮らせる地域(まち)へ

今月のおしらせ

その1 【わいわい広場】

日時: 11月26日(水) 10:00~11:30

場所: 麦の丘(東帷子3827-6) ※喫茶代は実費になります。

連絡先: 帷子地域包括支援センター ☎66-3377 申し込み不要

集う

知る

楽しむ



その2 【とうのうカフェ】

日時: 11月12日(水) 13:30~15:00

場所: 可児とうのう病院内 申し込み不要

その3 【権利擁護 講演会】



日時: 12月4日(水) 13:30~15:30 場所: 福祉センター内

申込先: 可児市役所高齢福祉課 ☎62-1111

※予約制。QRコードを読み込み、予約可能。



令和6年度の様子



【地域包括支援センター】とは

介護や支援が必要な方、または必要となる恐れのある方を対象とした“総合相談窓口”です。

おねがい

電話や訪問、来所にてお受けします。



※当センターにご来所いただく際は、スタッフが他の相談者の対応、  
訪問等で不在の場合もありますので、あらかじめご予約をいただくと、お待たせせずお話でき  
ます。下記連絡先までお電話ください。

問い合わせ先: 可児市帷子地域包括支援センター TEL: 66-3377 (帷子地区センター内)



参加  
無料

# 地域で守る大切な命と心



日時

12月4日 木 13:30~

参加費

無料

対象

どなたでも

会場

福祉センター 大ホール

講師

岡川 毅志

一般社団法人岐阜県社会福祉士会の会長を務めるかたわら、成年後見業務に従事しています。日本福祉大学などで権利擁護に関する講義を担当しています。



内容

- ・ 可児市の高齢者虐待の現状について
- ・ 高齢者虐待とは何なのか？
- ・ 虐待の現場を発見したとき、これは通報したほうがいい？

可児市地域包括支援センターの職員が寸劇形式にてわかりやすくお伝えします。この機会に虐待について考えてみませんか？

お問い合わせ・詳細・申込はこちらから

可児市役所 高齢福祉課

☎ 0574 - 62 - 1111

こちらの二次元バーコードで

申込可能







# かたびら児童センターだより

携帯・スマホからも  
おたよりが見られます♪



NO.507

令和7年10月15日発行 TEL65-7111 FAX65-7134

《開館時間》8:30~17:00 《休館日》日曜日、祝日、第1・3月曜日

《子育て相談日》毎週火、木、金曜日 10:00~15:00 指定管理者シダックス大新東ヒューマンサービス(株)

日	月	火	水	木	金	土
<b>《かたびラッコサロン》</b> 第2月曜日 10:00~ 帷子民生児童委員さんの活動です。 今月は手作りおもちゃです。 ぜひ、ご参加ください。		<b>《母親クラブ たんぽぽの会》</b> 第2,4水曜日 10:00~ こどもたちのために活動しています。 クラブ員募集中です。12日はプルトップ のブローチ or ストラップ作りです		<b>《X・インスタグラム》</b> 行事・イベント等 チェックして みてね!		1 将棋クラブ 10:00
2 おやすみ	3 文化の日 おやすみ	4 おはなしタイム 11:00 子育て相談日	5 おともだちとあそぼう 10:00	6 おはなしタイム& ミニリトミック 11:00 子育て相談日	7 おはなしタイム 11:00 子育て相談日	8 茶道クラブ 9:30 手芸クラブ B 13:30
9 おやすみ	10 かたびラッコ サロン 10:00	11 おおきくなったかなデー 10:00 子育て相談日 13:00~16:00	12 たんぽぽ工作 10:30	13 ママとあそぼう 1部 10:00 2部 11:00 子育て相談日	14 すくすくひろば 1部 10:00 2部 11:00 子育て相談日	15 卓球クラブ 10:00 あそびの教室 13:30
16 おやすみ	17 おやすみ	18 ひよこ・こっこタイム 10:00 栄養相談 11:00 子育て相談日	19 おともだちとあそぼう 10:00	20 おはなしタイム 11:00 子育て相談日	21 おはなしタイム& ミニリトミック 11:00 子育て相談日	22 絵手紙クラブ 10:00 かそくとあそぼう 13:30
23 勤労感謝の日 30 おやすみ	24 振替休日 おやすみ	25 11月生まれ おたんじょうび おめでとうデー 11:00 子育て相談日	26 たんぽぽタイム 10:30	27 ママとあそぼう 1部 10:00 2部 11:00 子育て相談日	28 すくすくひろば 1部 10:00 2部 11:00 子育て相談日	29 秋まつり たんぽぽ秋まつり 10:30~12:00 児〜セン秋まつり 13:30~15:00

## 《あそびの教室 ドッジボール大会》

15日(土) 13:30~

お友だちもさそってみんなで

ドッジボール大会にさんかしよう♪ 外でやるよ~♪

対象・定員：小学生16名 申込み：10月11日(土)~

※雨天の時室内でドッジビーをやります。

※本人または保護者が直接センターにて申込んでください。

## 《学校に行きたくない子、行けなくて家にいる子へ》

かたびら児童センターにぜひ遊びに来てくださいね♥  
ボランティア活動もできますよ!

特に平日 13:00~15:00 は比較的来館者も  
少なくゆっくり遊べます。

初回は、保護者の方と一緒に来て、利用カードを出してくだ  
さい。詳しいことは児童センターにお問い合わせください。



## 《地域ふれあい活動 秋まつり》 29日(土)

たんぽぽ秋まつり 10:30~12:00

「秋を感じて体を使って楽しくあそぼう」

射的・ダーツ・パラシュート・スカットボール・ふらばーる

対象・定員：幼児親子2歳以上20名 小学生 20名

主催：母親クラブたんぽぽ会

児〜セン秋まつり 13:30~15:00

「手作りおもちゃを作って遊び、ゲーム大会も楽しもう」

手作りおもちゃ、千本くじ・サイコロゲーム・パンチボックス

対象・定員：幼児親子2歳以上20名 小学生 20名

主催：はとぶき山を緑にする会・帷子こどもボランティア

※どちらも 持ち物：お茶・手ふきタオル

申込み：10月11日(土)~

※本人または保護者が直接センターにて申込んでください。



## 《かそくとあそぼう》「かそくとスポーツを楽しもう!」

22日(土) 13:30~14:00 運動場でうちのひととミニバドミントンやドッジボールなど一緒にスポーツを楽しみましょう!!

対象：3歳以上・就園児・小学生とその家族 定員：5組 申込み：10月11日(土)~ 雨天時室内で行います

※本人または保護者が直接センターにて申込んでください。







お子さんの年齢をご確認のうえお申込みください。(定員になり次第締め切ります)  
電話での申込みは、申込み日の13時以降受け付けております。  
お休みのときは行事の時間を避けて、早めにご連絡ください。



### 《すくすくひろば》

(R6年4月2日生まれ～現在)  
14日(金)「リトミック」  
28日(金)「のりものであそぼう」  
時間：1部 10:00～  
2部 11:00～  
定員：各10組  
申込み：10月24日(金)～  
※妊婦さん見学大歓迎!!



### 《ママとあそぼう》

(R5年4月2日～  
R6年4月1日生まれ)  
13日(木)「ボールであそぼう」  
27日(木)「新聞であそぼう」  
時間：1部 10:00～  
2部 11:00～  
定員：各10組  
申込み：10月23日(木)～



### 《おともだちとあそぼう》

(R4年4月2日～  
R5年4月1日生まれ)  
5日(水)「英語であそぼう」  
19日(水)「サーキットあそび」  
時間：10:00～  
定員：各15組  
申込み：いつでも受付中  
※一年間会員制クラブです。



### 《ひよこ・こっこタイム 4館合同食育活動》

18日(火)  
10:00～「からだにおなかにいい話」  
～よくかんで親子で腸活～



おなかのトラブルについてどういふものを食べるといいか  
お話します。試食はありませんが作り方をデモンストレー  
ションします。

11:00～「栄養相談」

参加された方もそうでない方もお気軽にご相談ください。

対象：未就園児親子 定員：10組

申込み：10月16日(木)～

※4つの館のうち参加は1回のみです。

### 《たんぼぼタイム工作》

「プルトップのブローチ or ストラップ」



12日(水) 10:30～

対象：未就園児親子

定員：10組 申込み：10月15日(火)～ 託児あります

母親クラブたんぼぼの会主催

### 《おはなしタイムポイントカード》

おはなしタイム11:00～に参加してシールを集めよう!!  
ミニリトミックもやっています。対象：幼児親子  
5・10ポイントでお楽しみ景品がもらえるよ!!

### 《おおきくなったかなデー》

毎月第2火曜日 10:00～12:00  
11日(火) 身長・体重測定 対象：幼児親子



### 《11月生まれ おたんじょうびおめでとうデー》

25日(火) 11:00～

毎月第4月曜日にその月のお誕生日を迎えた乳幼児さん  
を対象に児童センターでお祝いをしています。

※11月は第4火曜日になります。

前日までに遊戯室のお誕生表に名前カードを  
貼ってくださいね! (予約制)

詳しいことはセンターの先生に聞いてくださいね!

お誕生日カード(手形もするよ)やプレゼントもお楽しみに♪



リフレッシュママ  
幼児親子で救急法

季節の行事  
敬老の日のプレゼント作り  
せんすとうりありがとうカード

～9月のようす～



かぞくとあそぼう  
フリスビーを楽しもう

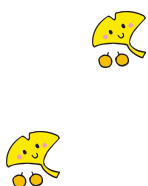

2025年度 第7回 公開講座

# 『自分らしく生きる そして、逝くを考える』

11月15日(土) 10:00-11:15

会場：岐阜医療科学大学 可児キャンパス

**講師：看護学科 教授 薬袋 淳子**

自分の人生を振り返ったときにいい人生だった、十分に  
生ききったと思えるよう、日々暮らすことが大切です。  
先に逝った方々が語ってくれた最期まで自分らしく生きる  
ためのポイントをお伝えします。

申込期間：11月6日(木)～13日(木)

申込方法：WEB 受付(左記 QR コードより)



なないろルーム QR コード

又は大学ライン・メール・電話にて  
申し込みください。

メール：[nanairo@u-gifu-ms.ac.jp](mailto:nanairo@u-gifu-ms.ac.jp)

※メールタイトルを「11月15日の公開講座申込」とし、本文にお名前、  
お電話番号、お住まいの市町村、交通手段(車・徒歩など)をご入力ください。

電 話：0574-66-7877(なないろルーム直通 10:00～16:00)

※なないろルームに繋がらない時は 0574-65-6555 (可児キャンパス)  
に電話をおかけください。

先着順となります  
ので、お早めに  
お申し込みください！

リンク先の該当講座

**【この講座を申し込む】**

からご予約お願いいた  
します。

**なないろ ルーム**

**地域とつながるあたたかい場所**

会場：可児市虹ヶ丘4丁目3-3 (岐阜医療科学大学内)

※車のナビで検索される場合は、住所(可児市虹ヶ丘4丁目3-3)を入力してください。



先着 **300** 名

可見市のご協力により、岐阜医療科学大学と  
(株)レナテックが共同で行う  
令和7年度経産省Go-Tech研究助成金事業

回覧

今話題のメタロ・バランス検査

**認知障害 & がん**

**リスク検査**

もしかして軽い  
認知機能の低下  
があるかも

65～80歳の  
方がお申込み  
できます

**24,200円が無料に!**

※認知障害検査はMCI(軽度認知障害)検査です。MCIは認知症の手前で、トレーニングなどによる回復が見込まれています。放置すると1年で10%が認知症に進み、認知症になると回復は困難です。

**特典①**

たった一度の採血でがんとMCIのリスクが検査できる  
メタロ・バランス検査を無料でご提供いたします。

**特典②**

MCIのリスクが高い方は、抽選で6ヶ月間無料の回復  
トレーニング(レモンスクール)が受けられます。

詳細は裏面をご覧ください >>>

**対象者**

65～80歳までの男女(市内優先)

- 採血のご協力+自宅採尿をご持参いただける方
- 以前と比べて物忘れが多いと感じる方
- ご家族や周りの方から物忘れを指摘されることが多くなった方
- 採血場所(桜ヶ丘クリニック)に来ていただける方
- この検査でMCIリスクが高いと判定された方の中で、抽選で選ばれた場合は、2026年4月～9月、2026年10月～2027年3月のいずれかで、週1回90分、可見市内で開校するMCI回復レモンスクールにご参加いただけます(参加費無料)

**注意**

以下の方は  
お申込みができません。

- ・免疫不全症候群の方
- ・先天性代謝異常の方
- ・透析をされている方
- ・現在がんの方、またはがん治療終了後1年未満の方
- ・認知症と医療機関で診断された方
- ・認知症治療中の方

**会場**

**桜ヶ丘クリニック**

(可見市桜ヶ丘6丁目73-8)  
お車でお越しいただけます

**日程**

2025年

11月**25**日(火) 12月**23**日(火) 1月**27**日(火)

いずれかの1日、9:00～12:00の間となります。

**お申込みはこちら ★先着300名です。お早めに★**

桜ヶ丘クリニックでは対応いたしません。

専用  
電話

**：0463-74-4646**

運営：株式会社レナテック 神奈川県伊勢原市高森4-19-15  
☎0463-92-6114(平日9時～17時 土日祝休み)

お申込み  
はこちら



<https://gotech.renatech.co.jp/kan>

QRコードは隣デンソーウェーブの登録商標です

# 研究に協力できるかたを募集します！

## レナテックが提供する「メタロ・バランス検査」全員無料！！

血液中の17種類の金属元素濃度を調べその濃度バランスから、がんにかかっている危険度を調べるという世界初のがんリスク(国内・海外特許取得済み)です。

この検査は、経済産業省の研究助成金を受けて、神奈川県立がんセンターと千葉県がんセンターとの共同研究で生まれました。2019年から実用化した新しい検査です。

男性は胃・大腸・肺・すい臓・前立腺の6種類、女性は大腸・胃・肺・肝臓・すい臓・乳・子宮頸・子宮体・卵巣の9種類のがん危険度を部位別に判定いたします。

また2024年からMCIになっている危険度を検査することも出来るようになりました。この検査費用は合わせて、24,200円(税込)で行っています。

## 参加いただく研究の内容について

経済産業省の研究助成金(Go-Tech)をもとに、筑波大学、岐阜医療科学大学との共同研究で、MCIを早期に発見し、脳トレ・運動トレなどの介入療法によりMCIから回復することを目指します。現在MCIの方は増え続けています。最新の調査では、65歳以上の方の16%、550万人の方がMCIといわれています。早期にMCIを見つけて対応しなければならず、その遅れが大きな社会問題となっています。しかし、現在安価で簡便なMCI検査がありません。また、MCIが見つかって、よい薬がありません。最近、開発された高額な薬でも、進行を遅らせる事しかできません。一方、MCIの非薬物療法である運動トレーニングや脳トレ療法は大学等で長年研究し、良い成果が出ていますが、まだ皆様のお手元に届いていません。今回は、可児市・関市・岐阜市と共同で実施いたします。

## この研究では

- ①ご自宅で尿を採取して、当社に送るだけでMCIの検査ができる簡便で、安価な検査を開発します。
- ②筑波大学と岐阜医療科学大学との共同研究で、効率の高いMCI包括介入療法を開発します。非薬物療法で、効果が高く、安全・安価である**レモンスクール**を立ちあげ、社会実装研究を行います。そして、MCI回復方法(レモンプロトコル)を完成し全国の皆様にお届けいたします。

### レモンプロトコル: Rehabilitation for MCI of one-set protocol

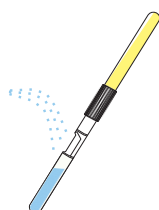

尿検体検査



運動療法



認知訓練



在宅トレーニング遠隔管理

レモンプロトコル

皆様のご参加をお待ちしております！

運営:株式会社レナテック 神奈川県伊勢原市高森4-19-15  
☎0463-92-6114(平日9時~17時 土日祝休み)

研究の詳細  
お申込みは  
こちら





# YOUNG

No.76 2025年 秋号 帷子地区青少年育成市民会議だより 発行/帷子地区青少年市民会議 編集/広報部

## 大きな声で「おはようございます」

今年度もあいさつを通して大人と青少年との信頼を深め、進んで「おはようございます」と言える子を育てるために「あいさつ運動」を行いました。広陵中学校、西可児中学校、帷子小学校、南帷子小学校で、生徒、先生、PTAの協力を得ました。子供たちの大きな声のあいさつで朝から元気を貰い、気持ちの良い一日のはじまりになりました。



## 心に響く熱い思い「わたしの主張2025」

少年の主張可児市大会「わたしの主張2025」が6月14日(土)、可児市文化創造センター主劇場で開かれました。市内6中学校(各校代表者2人)から選ばれた12人の生徒が自らの主張を熱く訴えました。

最優秀賞には伊賀井雫さん(中部中学校)の「多文化共生のまちを目指して」、優秀賞には村田光希さん(東可児中学校)の「好きな自分を、生きていく」、石原廉さん(蘇南中学校)の「人間らしく」が選ばれました。

帷子地区からは西可児中学校の太田結菜さん「精神疾患に正しい理解を」、山本葵葉さん「要介護者、高齢者の方々が住みやすい社会に」、広陵中学校の富岡紗雪さん「性の多様性が受け入れられる社会へ」、野村旺汰さん「タガメから学ぶ未来へ繋がる小さな行動」の4人が奨励賞に選ばれ、自らの主張を正しく理解してもらう為に語る姿からは強い意志が伝わってきました。(②③④⑤面に発表全文)

環境や価値観が大きく変化し多様化する現代社会において、次世代を担う子ども達が自らの言葉で真摯に向き合う姿は、非常に頼もしく、私たち大人の心に響き、多くの気づきを与えてくれました。







## 精神疾患に正しい理解を

西可児中学校 2年 太田 結菜さん

皆さんは「精神疾患」と聞いて何を思いますか？

精神疾患、最近ではよく耳にする言葉ですが具体的にどんなものか知らない人も多くいると思います。精神疾患とは気分の落ち込みや幻覚・妄想など、思考や感情・行動にさまざまな影響のする疾患のことを言います。精神疾患は心の病気です。見てすぐに分かるものではないため、「見えない障害」とも言われています。そして、この精神疾患に苦しむ人は日本におよそ30人に1人の割合でいると言われています。

私の母も精神疾患を持ち、定期的に病院に通院し、鞆にはヘルプマークがついています。

母は「何もできない自分が情けない」とよく言っています。私の母は物事を理解したり、覚えたりするのに人より少し時間がかかってしまいます。これは手や足が不自由な人と違い、外見からは障害だと、はっきりとわかりません。そのため、明らかに嫌そうな顔をされ、煙たがられるような場面が母には多々あったそうです。

今は、買い物にも行けるようになっていますが、そういったことが原因で、少し前までは買い物にも行けませんでした。そんな母に私は、学校であったことなどをよく話します。母は私が何か相談をするといつも真剣に話を聞いて、一緒に改善策を考えてくれます。私は誰よりも人の心に寄り添える母のことが大好きです。

今、学校では、多様性や差別について学ぶ機会があり、誰もが幸せになれるような世を作ろうとする動きが活発になっているので、障害への考え方は良い方向へと進んでいっているように感じます。しかし、精神疾患という見えない障害に対する理解があまり進んでいないように私が感じてしまうのも、事実です。

これは、姉から聞いた話ですが、姉が同じクラスの子と話していた際、精神疾患の話が話題に上がったそうです。その時「病院になんて行ったら終わり」と言われたそうです。また、私の周りでも「精神疾患なんてただの甘え」「みんな辛いことがあっても我慢しているのになんで我慢できないの？」という心無い言葉が聞こえてきたことがありました。考え方は人それぞれだと思います。言いたいこともなんとなく分かります。しかし、これらの言葉を聞いて、私は胸のあたりを締め付けられるような、そんな苦しさを覚えました。

障害の有無に関わらず、誰もが幸せだと思える世をつくるには、「もし自分が相手の立場だったのなら…」と考えることが大切だと思います。そんなことを少し考えるだけでも、世界は自然とお互いに手を差し伸べ合える優しい世界に変わっていくのではないのでしょうか。

私の将来の夢は心理カウンセラーになることです。助けを求める人の心の支えに少しでもいいかなりたいという思いから心理カウンセラーを目指すようになりました。苦しむ母を近くで見てきたからこそできる仕事だと思っています。

初めに伝えた通り、私の母は、「自分が情けない」と言います。しかし、精神疾患を持っている、ということはそんなに悪いことでしょうか。目に見える障害を個性というのなら、目に見えない障害も同じ一つの個性だと私は考えます。世界中にいる精神疾患で苦しむ人達が周りから正しい理解を受け、生きやすい社会になっていくことを心から祈っています。

最後にもう一度だけみなさんに問います。あなたは「精神疾患」と聞いて何を思いますか？





## 要介護者、高齢者の方々が住みやすい社会に

西可児中学校 2年 山本 葵葉さん

皆さんは日本にいる要介護者の人数がわかりますか？約708万人です。つまり、日本国民の約5%が、生活に介護や支援が必要な人なのです。私の祖父と祖母もその約5%の中に入っています。近年では少子高齢化も進み、要介護者は年々増え続けています。生命保険文化センターの資料によると、2019年から2023年の間に40万人も要介護者が増えていることがわかります。私は要介護者の人数が増え続ける世の中で、要介護者が残りの約95%の人たちに認知され、支えてもらえる世の中にしたいと思っています。

去年、今まで元気だった祖父と祖母がほとんど同時期に体調を崩し入院しました。二人が入院している間、私はお見舞いに行くことができなかったのも、二人の様子がわかりませんでした。しかし、祖母が退院してきて家に帰ってきた時、私はとても驚きました。たった数週間の入院でも、祖母はずっと病室で過ごしていたため、前よりも声が掠れており、歩く時は足元がおぼつかない様子でした。元々足が悪かった祖父においては、より一層歩くスピードが遅くなり、今は訪問看護の方と一緒に家でリハビリを続けています。今までできていた家族全員での旅行はもちろん、外食も困難になりました。そんな体験や、それまでにあった二つのことを通して、私の高齢者に対する気持ちは変わっていききました。

一つ目は、小学生の頃に学校で高齢者体験をしたことです。見えづらくなった目は黄色く濁ったゴーグル、感覚の鈍くなった手は分厚い手袋、遠くなった耳はヘッドフォン、ふらつく足元は左右差のある重り、それらを全て身につけて校内を歩いた時は正直誇張しすぎだと思いました。しかし、その時見たクラスメイトの姿と、退院してきた祖父母の姿が重なったのです。

二つ目は、コンビニに行った時に上手くお金が財布から取り出せず焦っている高齢の方を見たことです。何度も何度も申し訳なさそうに「ごめんなさいね」と、レジをしている人や後ろに並ぶ人に言っていました。私は祖父や祖母の様子を見ていたので、自分が思うようにできない人に対しての理解がありました。しかし、後ろに並んでいた人は、そういった人への理解がなかったのか、とても苛立った様子で何かをブツブツと呟いていました。私の祖母は積極的に家事を手伝おうとしてくれます。しかし、お皿を割ってしまうことや細かいところまで家事をやり切ることができなくなっています。そんな祖母の姿と、コンビニの高齢の方との姿が重なりました。私の祖父や祖母も、もしかしたらこんな扱いを他の人から受けていた時があったのかもしれないと思い、胸が苦しくなりました。

生命保健文化センターの資料によると、要介護者になるきっかけの多くは、認知症、脳血管疾患、転倒、骨折です。しかし、私の祖母はこのどれでもありません。私の祖母の場合は入院生活による衰弱がきっかけです。どれほど元気な人でもあるきっかけで要介護者になることがあります。要介護者多くの人は一人で外出することが難しいため、きっと皆さんが外で出会う機会は多くないと思います。しかし、要介護者の中には介護度が低く私が出会ったコンビニの高齢者のように一人で買い物にくる人もいます。もし皆さんが外で要介護者や高齢の方と関わる時があった時は「動きが遅くてイライラする」という思いをもつのではなく「思うように動かせない体でも一生懸命頑張っているのだな」という思いをもち、応援してほしいです。そして、要介護者や高齢の方々が、介護を必要としない人たちに、より認識され、支えてもらえるような社会になっていくことを心から願います。



# 性の多様性が受け入れられる社会へ

広陵中学校 2年 富岡 紗雪

皆さんの考える“性別”とは何ですか？

私は“性別”とは人々に分け与えられた「色」だと考えています。なぜなら「色」とは個性をはっきりと示し、自分を表現してくれるものだからです。“性別”と「色」は一見何の関係もないと思いますが、そうでもないのです。“性別”と「色」は共通点があり、誰しものが持っているものでもあります。だから、私は“性別”を「色」だと考えます。

近年では“性別”を別の言い方で“ジェンダー”とよぶことがあります。“性別”は生物学的に『男性(オス)』か『女性(メス)』かを指す言葉です。しかし、“ジェンダー”は社会的・文化的な性を指します。このように“性別”と“ジェンダー”は違う意味だということが分かります。また、世の中の“性別”にはたくさんの種類があります。皆さんの知っている“性別”はほんの少しではないのでしょうか。例えば、『LGBTQ+』。皆さんはこの言葉を知っていますか？これは、“性別”です。それぞれを言い換えると、“L”はレズビアンで女性を恋愛対象とする女性のこと、“G”はゲイで男性を恋愛対象とする男性のこと、“B”はバイセクシュアルで男性と女性の両方に恋愛感情を抱くセクシュアリティの存在、“T”はトランスジェンダーで体の性と自身が認識する“性別”が異なる人、“Q”はクエスチョニングで自分の性自認や性的指向が定まっていない人または、あえて定めていない人のことなどを言います。私は、この『LGBTQ+』という言葉が学校の道徳の授業で知り、“性別”とは何かを考えさせられました。この授業がより深く知ろうとするきっかけになったのです。私は、この『LGBTQ+』という言葉を知ってから、私自身の“性別”にも少し違和感を覚えるようになりました。私は、好きな物事が女性らしくないのではないか、と思うのです。例えば髪型でいうと、ロングヘアよりボーイッシュな感じの髪型の方が自分には似合っていると思ったり、ひらひらで可愛いスカートより、ビシッとしたクールなズボンの方が好きだったりします。また、制服選択の時にスカートかスラックスかで悩みました。このように、女性らしくない方を選択することがありましたが、今考える私自身の“性別”はまだ分かりません。それは、日によってなりたい自分が変わるからです。この日は、「可愛い服が着たい！」や、この日は、「ポップな感じの服が着たい！」などと表現したい自分がはっきりと明確になっていないことが原因です。このような経験から私以外にも性で悩んでいる人が世の中にはいるのかもしれない、と思いました。制服選択の場面では、その日のありのままの自分がさらけ出せない自分、スカートにしようかスラックスにしようか一つ選ぶだけなのに、ずっと迷っている自分がいました。『スラックスにしたら、みんなにからかわれてしまうかもしれない…でも、スカートにしたら、自分なのに自分じゃないみたい…』心が不安でいっぱいになった時、母からの言葉を思い出しました。

「ありのままの自分が一番。あなたらしく生きてほしい。」

この言葉が自分自身のどうしようもなく、不安な気持ちを救ってくれたのです。

あなたの身の周りで性について悩んでいる人はいませんか？もししたら、そっと声をかけて勇気づけてあげてください。

最後に、私が皆さんに伝えたいことは、まず皆さんが“性別”に対しての考え方と意識を持つことが大切だということです。この発表を通じて、皆さんの“性別”に対する意識が少しでも変わることを願っています。また、“性別”で悩んでしまっている人が『ありのままの自分で生きていいんだ』と思えるような多様性の社会を創っていきませんか？





## タガメから学ぶ未来へ繋がる小さな行動

広陵中学校 2年 野村 旺汰

僕はタガメが大好きです。タガメは水中に住む虫の中で最大の虫で、きれいな水の中でしか生きることができません。昔は日本のどこにでもいた虫ですが、今では環境破壊や農薬の使用などによって絶滅危惧種になり、とても珍しい虫になっています。

僕は、小学3年生の時にタガメを見つけたことがきっかけで、毎年研究を続けています。僕はタガメを守りたいという思いで、今では埼玉県まで行ってタガメ好きの仲間と交流したり、タガメを守る活動をしています。そうしているうちにタガメが減ってしまった原因である環境問題についても考えるようになりました。

普段僕は学校に登校する時に道のわきにお菓子のゴミが落ちているのをよく見ます。僕や僕の家族はゴミが落ちていたら拾うように心がけています。それは、タガメが僕たちに教えてくれたからです。僕は今までゴミのポイ捨ては何となく悪い感じがしたし、ポイ捨て自体が良くないと思う程度で、出たゴミは持ち帰るようにしていました。時には、落ちているゴミを見ても正直汚そうで触りたくなかったし、ゴミが環境を壊すという実感がわかなかったので、拾わず通り過ぎていたこともありました。しかし、そんな僕の意識を変えたのは大好きなタガメでした。

僕がタガメを探していた時の出来事です。その当時、二年前にタガメが見つかったという情報がある水辺に行きました。その時、タガメは見つからなかったものの、きれいな環境でしか生きられない虫がたくさんいました。僕はその環境を見てこれからもずっと残していかないといいない環境だと思いました。

しかし、その約2年後再びその場所に行った僕はその場所を見て衝撃を受けました。水面には油がたくさん浮き、缶、お菓子のゴミ、レジ袋がたくさんありました。生き物を探してみましたが、前にいた生き物は一匹も見つからず、他の生き物もほとんどいませんでした。僕は、今まで生き物の宝庫できれいな環境だったところがたった二年でゴミだらけになり、生き物もいなくなってしまったのを見て、とても悲しくなりました。この出来事があってから、ゴミは環境を破壊してしまう事を実感し、小さなゴミでも道に落ちていたら拾うようになりました。ゴミによる環境問題の事を人事だと思っていたけど、大好きな虫達がそのせいで姿を消していると考えると、少しでもゴミを拾って環境をよくしたいと思うようになりました。

そんな思いもあり、去年は帷子地区のゴミ拾いボランティアにも参加しました。このボランティアでは水田のゴミ拾いをします。始まる前はゴミがたくさん落ちていましたが、みんなが一生懸命ゴミ拾いをしたことで最終的には水田がきれいになりました。ここで感じた事は、一人一人が拾ったゴミの数は少なくても、みんなで拾えばあっという間にきれいになるという事でした。ただ、その逆もあります。一つくらいゴミを捨てても問題ないという考えの人がゴミを少しずつだとしても捨てていくと、あっという間にゴミがたまり、豊かな環境が破壊されていくということです。タガメを育て、ボランティアを通して今、僕は強く思うことがあります。一人一人の小さな行動が環境をよくする事もあり、悪くする事もあり、それによって生き物が減ってしまう事もあるという事です。小さな行動でも、一人一人が自分事として環境の事を考えた行動をしていれば、必ずみんなが暮らしやすい環境になると思います。人が、他の生き物の居場所を奪っていいということはありません。みなさんも今日から、どんなに小さなゴミでも拾うことから始めてみませんか？

※全て原文通り掲載しております



## ○帷子地区センターまつりに3,000人○

5月18日(日)に帷子地区センターまつりが開かれ、天気にも恵まれ地域の約3,000人が来場しました。グルメや遊びなど5エリアでそれぞれゲームしたり食べたり、初夏の一日を楽しんでいました。今年はコメ不足もあってお米・野菜販売コーナーでは長蛇の列も。消防車や自衛隊車両にも乗車体験ができました。

青少年育成グループは、「むかし遊び」、「リサイクルステーション」を担当。また広陵中学校、西可児中学校の中学生ボランティアや様々な団体が活躍し、会場を盛り上げてくれました。



## 「青少年健全育成に協力を」街頭啓発と浄化活動

7月6日(日)に西可児駅周辺で青少年の非行・被害防止を目的に地域社会全体で見守っていくための取り組みとして、街頭啓発活動を行いました。

『パレマルシェ』『パロー』『Vドラッグ』前で、各種団体の方々と共に、青少年の健全育成に一人でも多くの方に関心を持ち、協力してもらえるように呼び掛けと啓発グッズを配布しました。

また同日、育成部員が西可児駅周辺を二手に分かれて、空き缶やごみを拾う浄化活動を行いました。



## ☆お知らせ☆

※帷子地区広報誌「YOUNG」は、西可児中、広陵中の生徒の皆さん、帷子小、南帷子小の児童(長子のみ)の皆さんにお配りしています。



す。

業務多忙のところお手数をお掛けいたしますが、ご協力の程よろしくお願い申し上げます。

## 記

1. 送付物 機関紙「ぬくもり」89号  
本センターの機関紙、「ぬくもり」89号を11/1付けで発行致しました。機関紙ぬく  
2. 枚数 全クラス数  
もりは以下の二次元コード(URL:~【機関紙ぬくもり】)からご覧いただけます。

また、各刊行物の紙面につきましては、地区センターにて配布しております。

《可児市人権啓発センター》

可児市人権啓発センター

〒509-0214

可児市広見 1-5（総合会館 2 階）

Tel/Fax 0574-63-7990



可児市人権啓発センター

〒509-0214

可児市広見 1-5（総合会館 2 階）

Tel/Fax 0574-63-7990

\*可児市人権啓発センター主催 高齢者の人権講演会\*

# 生活の質を高める、 気分転換活動とは!!

～心も身体も元気になる体操をしよう♪～

みなさんの楽しみや趣味は何でしょうか？毎日の生活の中で気分転換活動  
をすることは、心身ともに良い効果が得られます。

一人でも、お友達とでも、みんなが楽しめるレクリエーションをご紹介します☆



## ☆講演内容☆

- ・高齢者の気分転換活動の意義とは…
- ・心も身体も元気になる体操をしよう！
- ・レクリエーションの紹介 など

入場  
無料

定員 50 名

令和 7 年 **12 月 6 日(土)**

**13:00～15:00**

(開場 12:45～)

<場所>

可児市福祉センター 大ホール

可児市今渡 682-1

講師: 藤吉 恵美 先生

岐阜医療科学大学  
看護学部 看護学科  
准教授



お申込み方法・期間

お電話・FAX・メールにて「お名前」「電話番号」をお知らせください。

11 月 28 日(金)締切

お申込み・問合せ

可児市人権啓発センター TEL/FAX(0574)63-7990

可児市広見 1-5 可児市総合会館 2F

E-mail [jinken.nukumori@gmail.com](mailto:jinken.nukumori@gmail.com)

\* 定員 50 名 定員になり次第、受付を締め切らせていただきます



後援 可児市



# K 文化協会 会報

## 可児市文化協会 総会



総会後は結成25年目のフォークソングユニット

【Forevers (フォーエヴァーズ)】によるハーモニーと楽しい Live をモットーに  
一期一会を大切に心のこもった演奏に耳を傾け素晴らしい時間を過ごしました。

友愛



会 長  
成 松 誠 一

会員の皆様におかれましては、  
ますますご健勝にてご活躍のこと  
とお慶び申し上げます。

日頃は文化協会運営に際しご理解  
とご支援をいただき御礼申し上げます。  
昨今社会事業の変化により継続を維持することの難しさを感じます。  
会員同志の関係性をもって発展に結び付けていくことが  
大事ではないでしょうか。

今後その歴史と伝統を歩む私達会員同志は、協同して進むものと信じております。

文化協会は可児市より支援をして頂いており、その好意に報いるべき活動を、会員は親愛の思いやりをもって接し合い、今後の文化協会発展につなげていくことを切に願います。  
会員の皆様のご協力をよろしくお願いいたします。

# 令和七年度 文化協会総会

## 事業・予算・役員決定

新緑の心地よい季節の中、四月二十六日に令和七年度総会が可児市文化創造センターに於いて開催されました。富田成輝可児市長、澤野伸市議会議長、堀部好彦教育長、籠橋義朗アーラ館長をはじめとし、小池市民文化部長、藤本文化スポーツ課長、各務事務局長の皆様をお迎えし、心温まるご祝辞を頂きました。

富田市長からは「文化・芸術の町、可児市でそれを支える若い方たちも参加されていることに感謝申し上げます。最近の物価高騰の中、円安の影響などで海外からのお客様が増えている日本に興味やあこがれを持ってもらえる。自分たちが努力して楽しむと同時に日本の文化の素晴らしさを知ってもらい、そんな役割が求められてくる。文化協会が発展して活動が続いていけるよう願っている。」



籠橋館長からは「文化に対する団体として長い歴史を持った文化協会の協力の下にアラが開館して二十三年経過しました。会員数の減少の中、市民の活動を支援させて頂きながら使い易い劇場を目指して、これからの若い人達が活発に心の豊かさを醸成

できるような環境を一緒に作っていききたい。」

総会は、会員数一〇五名に対して、出席者五一名、委任状提出者三三名、合計有効人数八四名で、会則第十二条に定める会員総数の三分の二以上を確保する事ができ成立しましたので、次の事項が審議されました。

- ① 令和六年度事業報告と決算報告
- ② 令和七年度事業計画と予算案
- ③ 本部役員の承認、人事

これらの議案について審議頂き、監査報告の後、令和七年度の事業計画案並びに予算案ともに承認されました。新役員も下記のとおり選出され、無事終了しました。

皆様のご協力ありがとうございました。



## 令和七年度 役員

会長	成松 誠一	邦楽部
副会長	出口久美子	書道部
書記長	加藤 雪子	邦楽部
書記補	※稲垣 隆子	邦楽部
会計長	千藤 伸寿	洋楽部
理事	千藤 敦子	洋楽部
〃	和田 豊子	書道部
監事	伴野 鉦三	書道部

※は、理事兼任

## 各委員会役員

### 会報委員会

本部 出口久美子

〃 千藤 伸寿

邦楽部 渡辺 和子

洋楽部 千藤 伸寿

書道部 出口久美子

### 研修委員会

本部 稲垣 隆子

邦楽部 渡辺 和子

書道部 伴野 鉦三

### HP委員会

本部 出口久美子

邦楽部 加藤 雪子

洋楽部 千藤 伸寿

書道部 出口久美子

以上 よろしくお願い致します。



令和 7 年度 予 算

一 般 会 計  
(収入の部)

(単位：円)

項 目	本 年 度 予 算	前 年 度 実 績	増 減	備 考
前 年 度 繰 越 金	405, 530	444, 151	- 38, 621	
会 員 会 費	141, 200	141, 200	0	
公 的 補 助 金	800, 000	800, 000	0	可児市助成金
賛 助 会 員 費	48, 000	48, 000	0	3000円×16口
特 別 積 立 金	0	0	0	
事 業 参 加 費	150, 000	179, 000	- 29, 000	
雑 収 入	0	0	0	利息、その他
計	1, 544, 730	1, 612, 351	- 67, 621	

(支出の部)

(単位：円)

項 目	本 年 度 予 算	前 年 度 実 績	増 減	備 考
事 業 費	500, 000	374, 561	125 439	
部 門 助 成 金	400, 000	359, 000	41, 000	部門年間助成金
部 門 活 動 費	100, 000	20, 000	80, 000	特別活動助成金
研 修 助 成 金	150, 000	186, 031	- 36, 031	研修旅行助成
広 報 費	150, 000	140, 380	9, 620	会報、ホームページ
消 耗 品 費	50, 000	15, 404	34, 596	印刷、コピー 等
通 信 費	5, 000	446	4, 554	切手、はがき 等
会 議 費	50, 000	0	50, 000	湯茶等
総 会 費	130, 000	110, 999	19, 001	会場費、総会資料
雑 費	3, 000	0	3, 000	
予 備 費	6, 730	0	6, 730	
返 還 金	0	0	0	
繰 越 金 (残)	0	405, 530	- 405, 530	
計	1, 544, 730	1, 612, 351	- 67, 621	

可児市文化協会 賛助会員募集のお願い

可児市文化協会は芸術文化の振興、文化水準の向上を目的として活動しております。今後とも文化協会の活動を継続し、郷土の文化、芸術の発展と地域の活性化のために努力してまいります。何卒私共の主旨にご賛同いただき、是非とも「賛助会員」となって、側面からのご支援とご協力を賜りたいと存じます。

※賛助会員の年会費

○年会費は、1口3,000円です。何口でもご支援ください。

※賛助会員の特典

○賛助会員になっていただいた皆様には、邦楽部・洋楽部の発表会へのご案内及び、書道部の作品展へのご案内をいたします。

○「可児市文化協会ホームページ」への掲載と、賛助会員様へのリンクを設定します。

上記の他に、「文化協会会報」へ賛助会員様の社名・個人名を掲載いたします。

令和 7 年度 賛助会員として協力を頂いている方々

☆カヤバ株式会社様                      ☆きもの処 美のり様  
☆タイヤ館 可児店様                      ☆せんら珈琲 可児店様  
☆有限会社 日生様                      ☆カフェレスト 花泉様  
☆可児かまど本店様                      (順不同)

令和 7 年度  
会 員 数

(令和 7 年 8 月末現在)

部門名	総 数	個人会員	団体会員
邦 楽 部	62	0	62
洋 楽 部	13	13	0
書 道 部	21	0	21
合 計	96	13	83

## 部門より

## 邦楽部

## 邦楽部発表会

渡辺 和子

昨年は文化協会邦楽部「音・唄・舞」の発表会を盛会に終える事が出来ました。これもひとえに皆様のご理解とご協力の賜と深く感謝申し上げます。

会員が減少する中、多くのお客様に足を運



西川流三寿生ゆりの会

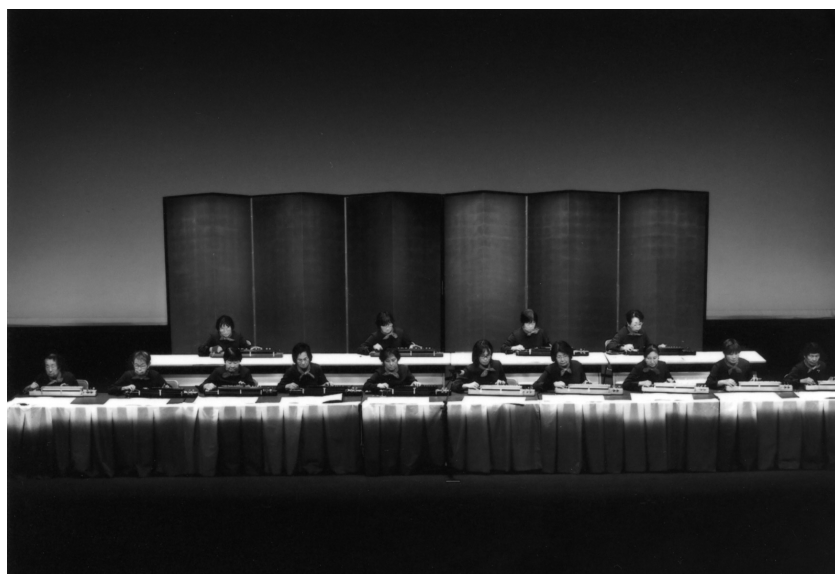

琴艶会合奏部

んでいただけたことは私たちにとって、大きな励みとなりました。これからも一歩一歩進化発展していくことと願っています。

今年度の発表会は十二月二十一日（日）、アール小劇場で開催する予定です。会員一同頑張っていますので、是非とも足を運んでいただければ幸いです。

現在、邦楽部は六団体で活動しております。詩吟・箏（二団体）・大正琴・日本舞踊（二団体）です。

## 洋楽部

## 洋楽部活動

千藤 伸寿

平素は洋楽部の活動にご協力頂き誠にありがとうございます。洋楽部の会員が個人会員のみになり十年となり、随分と時が経ちました。演奏会の会場も小劇場からロフトへと縮小し開催をしております。少人数となりメリットもあればデメリットもあります。人数



洋楽部音楽会風景



が少なくなったことで非常にプログラム構成が楽になり又、出演者が満足ゆく持ち時間を得ることが出来るようになったこと、ロフトに変わったことでお客様との距離がとて近くに感じられ、一体感が持てるなど良いことが多くあります。デメリットとしては、やはり集客の問題と予算かと思えます。集客に関しては今のところロフトが満席になる状況になっており、最初から最後までお聴き頂いており、それほどのデメリットとはなっていないようです。予算はやはり厳しい状況で、プログラムの作成などは、業者のものではなくペラの用紙で作るなどの工夫が必要です。いつかは小劇場での声を会員やお客様から聞きますがとても開催は難しい様です

さて、今年度の演奏会ですが、二月又は三月に開催を予定しております。決定いたしましたら皆様に周知させて頂きたいと考えております。宜しくお願い申し上げます。

## 書道部

### 書道部の活動

部長 出口 久美子

可児市文化協会は創立四十二年目に入り、各部門の年齢層も高齢になってきている中、日本文化の一つである書道を学びながら日々研鑽を重ねていきたいと思っています。

書道部では、年に一度講座を企画して今年度は写経を勉強しました。般若心経の全文を



帷子地区センターまつり

書くことで無我の境地になり心を落ち着かせてくれます。全文書くのに一時間から一時間半かかりますが昨今の混沌とした世相から離れて心を無にすることで気持ち洗われ流れます。写経を書くにあたっては作法があり、まずは心を落ち着かせて姿勢を正して書きすることです。写経は宗教的な意味だけでなく、書道の「集中力向上・ストレス解消・心身のリラックス」につながり心の修行になり

ます。一文字一文字丁寧に書くことで心が静まります。書道を経験したことのない人も難しく考えず、一度虚無の境地で筆を持って挑戦してみたいいかがですか。

## 編集後記

今年度も皆様のご協力のお陰で、無事に発行することができました。

ご協力いただいた皆様に深く感謝申し上げます。

今後とも文化協会を宜しくお願い致します。

編集委員長 出口 久美子

ご意見、活動状況の投稿をお待ちしています。原稿は左記宛にお送りください。

可児市下恵土 文化創造センター内

文化協会会報編集委員会

連絡先 出口

電話〇五七四(六五)九二六九

## 令和7年度 可児市文化協会各教室募集案内 (9月末現在)

各 部	教 室	教 室 の 日 時 ・ 会 場			連 絡 先		備 考
書道部	帷 子 教 室 A・B	帷子地区センター	第2・4(土)	13:30～15:30	0574-65-8360	伴 野	
	帷 子 教 室 C	帷子地区センター	第2・3(金)	19:00～21:00	080-5121-9967	和 田	
	墨 友 会 (広 見)	広見地区センター	第2・4(土)	9:30～11:30	0572-27-4831	田 中	
邦楽部	詩 吟 (琇峰吟成会)	帷子地区センター	毎週(水)	随 時	090-8185-7288	成 松	
	日本舞踊(西川流ゆりの会)	ア ー ラ	毎週(日)	//	0574-63-7801	加 藤	
	日本舞踊(西川流三寿和会)	自 宅	希望日	//	0574-67-3060	渡 辺	
	箏 曲 (邦楽「蘇水」)	自 宅	希望日	//	0574-62-3062	金 子	
	大正琴(琴艶会合奏部)	今渡地区センター	第3(木)	//	090-6619-0909	稲 垣	
	東濃実業高等学校箏曲部					金 子	講師
洋楽部					070-6534-8136	千 藤	

## 文化協会 各部門で 活躍される皆さんや作品

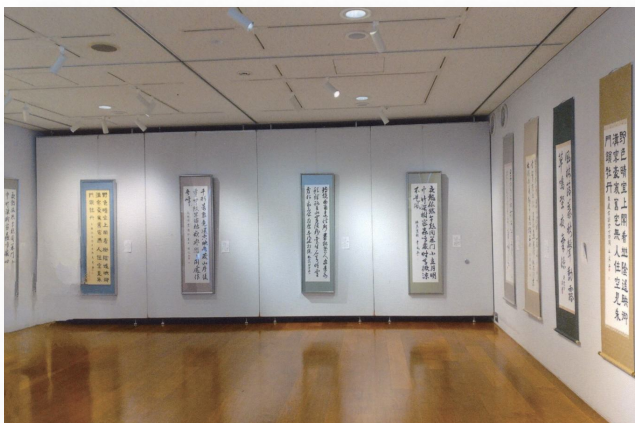

書道部：作品展



洋楽部：音楽会



邦楽部：東濃実業高等学校箏曲部



邦楽部：琇峰吟成会





11月

11月号

交番  
広報紙

西可児交番

NIAHIKANI KOBAN

回 覧

【発行】令和7年11月1日  
可児警察署 西可児交番  
0574-65-3882

## 3匹の蛙 作戦



『高齢者』が『幸齢者』であるために！

① 無事かえる ② 福かえる ③ 若かえる

無事かえる

- ・ 県外から自宅へ無事かえる！
- ・ 買い物から自宅へ無事かえる！
- ・ 行楽旅行から自宅へ無事かえる！

福かえる

- ・ 横断歩行者優先で福かえる！
- ・ 道のゆずり合いで福かえる！
- ・ 思いやり運転で福かえる！

若かえる

- ・ ヘルメット着用で若かえる！
- ・ 車より徒歩自転車若かえる！
- ・ スロードライブ実践で若かえる！

## 反射材等の活用

西可児交番管内において、夕暮れ時から夜間にかけて散歩などで歩いている方を見かけます。

黒っぽい服装はドライバーに見落とされやすく、道路横断中など自動車にはねられる危険があります。

夜光タスキを活用する  
反射材を靴に貼り付ける  
等することで、自動車から離れていてもよく目立ち、事故防止にとっても有効です。

## ・ 防犯情報 ・

自転車盗難はロックで撃退！



施錠はもちろん、ワイヤー錠など『ツーロック』で、大切な自転車を守ろう！

自転車盗難の約7割が無施錠の状態被害に遭っています。

警察からのお願い！

- 自転車から離れる時は、必ず鍵をかけましょう。
- ワイヤー錠などで『ツーロック』をしましょう。
- 住宅の敷地内や駐輪場でも、必ず鍵をかけましょう。
- 自転車の防犯登録をしましょう。







# か も し ょ う ぼう 可 茂 消 防

第158号

令和7年 11月1日  
発行

可茂消防事務組合 公式ホームページ <https://kamo-fire.jp/>



南消防署救助隊

**第53回 消防救助技術東海地区指導会に出場!**  
**応援ありがとうございました!**



可茂消防事務組合公式SNS



公式  
Instagram



公式  
X(旧Twitter)



公式  
ホームページ

中消防署特別救助隊



令和7年10月1日から全国一斉開始しました。



# 「もしも」のときに! マイナ救急

マイナ救急とは、救急現場において救急隊員が傷病者のマイナ保険証を活用し、医療情報の確認や搬送先医療機関の選定などに役立つ情報を把握することにより、救急業務の円滑化を目指す取組です。

通常、これらの情報は、傷病者本人や家族から聞き取りますが、病気やケガで苦しんでいる本人や、気が動転している家族が救急隊員に正確に情報を伝えることは難しい場合もあります。こうした場合に、救急隊員が専用端末を使い、傷病者のマイナ保険証から医療情報を閲覧し、円滑な搬送先医療機関の選定や、より適切な救命処置を行うことに活用します。

## 必要な準備

マイナンバーカード  
の取得



マイナ保険証  
の登録



外出時に  
マイナンバーカード  
を携帯する

救急搬送の約4割は  
外出先で発生!

## マイナ救急の流れ

### 119番通報時

指令員が通報者に対して  
マイナンバーカードの準備  
を依頼



### 救急現場

傷病者(ご家族)が情報閲覧に同意し、マイナンバーカードを渡す。



救急隊がマイナ保険証を  
カードリーダーで読み取り、  
医療情報を閲覧する。



円滑な搬送先医療機関の  
選定や適切な救命処置に  
活用。  
搬送先医療機関で治療の  
事前準備ができる。

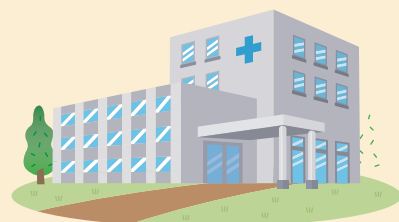

# 活用事例

有効であった事例を  
紹介します！



## □ 外出先で意識障害を起こした事例（適切な処置につながったケース）



年齢・性別 60歳代 男性

傷病者の状況 意識がはっきりしておらず、会話が困難な状態。

### 救急隊の活動内容

なぜ意識障害を起こしているかわからない状況であったが、傷病者が所持していたマイナ保険証から医療情報を確認したところ、病歴として糖尿病があることが判明、低血糖状態を疑い、ブドウ糖を投与しました。搬送中に意識障害が回復し、病院到着時には会話可能な状態まで回復しました。

## □ 心肺停止状態から蘇生した事例（一命を取り留めたケース）



年齢・性別 70歳代 男性

傷病者の状況 傷病者が勤務する事業所で心肺停止状態。同僚が通報したが、傷病者の病歴や服薬情報などは把握していなかった。

### 救急隊の活動内容

救命処置と並行して、マイナ救急により、既往歴で脳梗塞、高血圧、大動脈疾患があることや服薬情報等を確認し搬送先病院に伝えました。マイナ救急で病歴や服薬情報等を医療機関に伝えることで早期に緊急手術を行うことができ、一命を取り留めることができました。

## 【よくある質問】

### Q 救急隊員に救急活動に関係ない個人情報も見られてしまうの？

- A. マイナ救急に使用するシステムで救急隊員が閲覧できるのは、カード面上の氏名や住所等と受診歴や服薬情報などの医療情報だけです。また、タブレット端末やカードリーダーには情報が記録されることはありません。





# 人事行政運営状況に関する公表



人事行政の運営における公平性と透明性を高めるため、「可茂消防事務組合人事行政の運営等の状況の公表に関する条例」に基づいて、職員の任免・給与・服務等について公表します。ここに示した数値は特に記載があるもの以外は、令和7年4月1日現在のものです。(令和7年8月1日公表)

## 1. 職員の任免及び職員数に関する状況

### (1) 職員の任免状況

採用者数(令和7年度)	退職者(令和6年度)	職員数
26人(再任用職員含む)	11人	284人

### (2) 採用試験の実施状況(令和6年度)

職種	申込者数	受験者数(A)	合格者数(B)	競争率(A/B)
消防職	92人	79人	23人	3.4倍

## 2. 職員の人事評価の状況

### 人事評価方法

実施期間	令和6年4月1日から令和7年3月31日
評価基準日	中間評価9月30日 期末評価12月31日
対象者	全職員
評価の方法	項目ごとに5段階で評価

## 3. 職員の給与の状況

### (1) 人件費の状況(令和6年度会計決算)

歳出額(A)	人件費(B)	人件費率(B/A)	前年度の 人件費率
3,088,912千円	2,032,935千円	65.8%	76.8%

### (2) 職員給与の状況(令和6年度会計決算)

職員数 (A)	給与(千円)				一人当たり の給与 (B/A)
	給料	職員手当	期末・勤勉手当	計(B)	
271人	969,957千円	221,185千円	402,418千円	1,593,560千円	5,880千円

### (3) 職員の初任給の状況

	可茂消防事務組合	国
大学卒	220,000円	220,000円
高校卒	188,000円	188,000円

## 4. 職員の勤務時間その他の勤務条件の状況

### (1) 毎日勤務職員の勤務時間及び休憩時間(令和6年度)

開始時刻	終了時刻	休憩時間	1日の勤務時間	1週間の勤務時間
8:30	17:15	12:00 ~ 13:00	7時間45分	38時間45分

### (2) 三部制による交替勤務職員の勤務時間及び休憩時間(令和6年度)

開始時刻	終了時刻	休憩時間	夜間勤務時間	1日の勤務時間	1週間の勤務時間
8:30	翌日 8:30	12:00 ~ 13:00 17:15 ~ 18:45	22:00 ~ 翌日7:00を 3交替で勤務	15時間30分	38時間45分

### (3) 職員の年次休暇取得状況(令和6年)

	毎日勤務者	交替勤務者	全職員
平均取得日数	8.4日	11.1日	10.4日

## 5. 職員の分限及び懲戒処分状況

	分限処分	懲戒処分
令和6年度	1件	2件

## 6. 職員の服務の状況

### 営利企業等従事許可申請の状況

	申請件数	許可件数
令和6年度	6件	6件

## 7. 職員の研修の状況(令和6年度)

### (1) 岐阜県消防学校入校状況

教育訓練の種別	人員
総合教育 (初任教育救急科)	13人
専科教育	5人
幹部教育	1人
特別教育	98人

### (2) 消防大学校入校状況

学科	人員
警防科	1人

### (3) 救急救命研修所入校状況

研修機関	人員
東京研修所	3人
九州研修所	2人

### (4) 救急救命士病院研修状況

研修機関	人員
救急救命士就業前研修ほか	延べ105人

## 8. 職員の福祉及び利益の保護の状況(令和6年度)

### (1) 健康診断受診状況

健康診断の種別	受診者数
年代別総合健康診断	270人
夜間勤務者一般検査	226人

### (2) 公務災害の発生状況

区分	災害件数
公務災害	2件

### (3) 措置要求及び不服申立ての状況

区分	件数
勤務条件に関する措置要求	0件
不利益処分に関する不服申立て	0件

※詳細については、  
公式ホームページをご覧ください。



11月9日～  
11月15日

# 秋の火災予防運動

令和7年度全国統一防火標語

「**急ぐ日も 足止め火を止め 準備よし**」



この火災予防運動は、火災予防思想の一層の普及を図ることで、火災の発生を防ぎ、万が一火災が発生した場合でも被害を最小限にとどめ、火災から尊い命と大切な財産を守ることを目的としています。

令和7年9月末現在の可茂消防管内の火災発生件数は75件です。そのうち、住宅や工場などの建物火災は、30件発生しています。枯れ草焼却などのその他の火災は38件発生しています。例年、夏季は冬季と比較し、火災は減少する傾向ですが、今年は過去10年のなかで最も多い火災件数となりました。

これから、空気が乾燥し火災の発生しやすい時季を迎えるとともに、暖房器具等の火気の使用が始まることから、火災予防に万全を期するようにしてください！



## 田畑での焼却中に延焼する火災が多発しています！



田畑での焼却中に延焼する火災が多発しています。特に、【目を離したすきに火が広がった】という事例が多数を占めています。住宅や車両に延焼する事例もありました。また、山林に延焼すると地形等の影響から消火が困難なことが多く、広範囲に被害が拡大するおそれがあります。地域の安全・安心を守り、住みよい街にしていくために、次の点に注意しましょう！

- ☑ **風の強い日や乾燥時には火を使わない。**
- ☑ **消火に十分な水や消火器を準備する。**
- ☑ **焼却中はその場を離れない。**
- ☑ **焼却後は完全に消火を確認する。**



## 放火対策

可茂消防管内では、放火・放火の疑いによる原因の火災が令和5年から令和7年8月の間に12件発生しています。

放火を防ぐために、次のことに気をつけましょう。

### 1. 環境整備

- ・住宅付近に人感センサー付きのライトなどを設置し死角になる場所を減らしましょう。
- ・地域内で声を掛け合い可能であればパトロール等を行いましょう。
- ・空家には簡単に侵入できないようにバリケード等で侵入対策を行いましょう。

### 2. 可燃物の整理

- ・地域内のごみ出しルールを徹底しましょう。
- ・お互いに可燃物を放置しないように呼びかけをしましょう。
- ・枯草や不法投棄など火をつけやすいものを見つけた場合は、関係機関へ連絡しましょう。



### 3. 火災時の対応

- ・いざという時に延焼拡大を阻止するため、家庭用の消火器や地域に設置されている消火器の位置を確認しておきましょう。
- ・地域で行う防災訓練に参加し、消火時の行動や不審者の情報を共有しましょう。
- ・消防車のサイレンが聞こえてきたら灯りを点けたり窓を開け怪しい行動をとっている人がいないか確認しましょう。

住民の皆さまのちょっとした注意が大きな火災を防ぎます。ご協力をお願いします。





令和7年度



# 防火ポスターコンクール結果発表

火災予防啓発活動の一環として、防火意識の高揚を図ることを目的に可茂消防管内の小学4年生から中学3年生までの児童・生徒を対象とした防火ポスターコンクールを行いました。

小学校22校、中学校11校から合計169作品の応募があり、識見者による厳正な審査の結果、金賞・銀賞・銅賞・入選の各賞が決定しました。その中から特に優秀と認められた2作品を岐阜県少年消防クラブ運営指導協議会に出展したところ、岐阜県議会議長賞、一般社団法人岐阜県消防設備協会会長賞を受賞しました。

今回受賞された作品をもとに、可茂消防で防火ポスターを作成し、管内の公共機関や事業所などに配布することで、火災予防の啓発に役立てていきます。

岐阜県議会議長賞



可児市立東可児中学校2年  
いとう かえで  
伊藤 楓さん



一般社団法人岐阜県消防設備協会会長賞



御嵩町立御嵩小学校6年  
いなぎ そうま  
稲垣 壮真さん



## 救命講習開催のお知らせ

私たちは、いつでもどこで突然のケガや病気におそわれるかわかりません。寒い時期には、ヒートショックなどによる心停止が増加します。もし倒れている人を見つけた時、あなたならどうしますか。命を救うには、そばにいる人(あなた)がすぐ応急手当を行なうことが必要です。今回、南消防署では下記のとおり救命講習(講習後、修了証を交付します)を開催します。

この機会にぜひ参加してみてください。

- 開催日時**／第3回 令和7年11月9日(日) ・第4回 令和8年2月15日(日)  
両日とも ◎1部:10時00分～11時00分 ◎2部:13時00分～14時00分
- 開催場所**／可児市下恵土5629-1 南消防署 3階大会議室
- 内容**／心肺蘇生法、AED操作方法、窒息の対応(異物除去)、止血法
- 受講料**／無料
- 定員**／各部10名程度(定員になり次第締め切ります)
- 服装**／軽い運動ができる服装
- 事前学習**／応急手当WEB講習をQRコードから受講(講習の1か月前以内に受講必要)
- 持ち物**／応急手当WEB講習受講証明書(印刷、スクリーンショットまたは写真)
- 申請方法**／QRコードを読み取り、スマートフォンで回答してください。

■問い合わせ先／可茂消防事務組合 南消防署 ◎担当／救急係 ☎:0574-62-0119



応急手当  
WEB講習用



申請フォーム

☞ 広報紙掲載記事について、ご意見・ご要望等ございましたら下記の連絡先までお問い合わせください。

■発行／可茂消防事務組合消防本部 〒505-0044 岐阜県美濃加茂市加茂川町三丁目7番7号

■編集／総務課企画広報係 TEL 0574-26-0144 FAX 0574-25-4899

(電話受付は土・日曜日・祝日を除く午前8時30分から午後5時15分まで)



この広報は再生紙を使用して、地球に優しい大豆油を使用したインキで印刷されています。



# ひとりだち

可児市立西可児中学校



R7 校報第8号

令和7年10月31日



## 〇〇の秋

3年生学年主任 渡邊 卓実

秋の深まりを感じる季節となりました。秋になると、しばしテレビ番組やラジオなどでは、「食欲の秋」「読書の秋」「スポーツの秋」などの言葉を耳にし、その内容に即した番組が放映されていますね。みなさんはこの秋、どんな秋にしようと考えていますか？ 過ごしやすい気候、秋の夜長、たくさんの美味しい食材…ぜひとも、素敵な〇〇の秋をお過ごしください。

さて、今回は「実りの秋」をテーマとして4月から10月（前期間）で、各学年がどのような「実り（成長）」をしたのか、学年主任の先生達にインタビューをしました。以下がその内容です。

### ★特別支援学級

30人近い大所帯のA組ですが、今年は学年関係なく仲良くレクをしたり、縦割り掃除をしたり、作業学習をしたりしながら、例年以上に仲を深めることができています。特に、A組全体で行ったレクでは、3年生が中心となって、声をかけあいながら全員が楽しめるレクを企画・実践しています。一人ひとりを大切にできる私たちだからこそ、これからある二つのチャレンジ研修では、これまでにつけた力を発揮して、研修を成功させたいですね。

### ★1年生

自分たちの生活を自分自身で作る意識の高まりを感じました。そして、その意識が高まりの裏にあるのは、みなさん一人ひとりの視野の広がりだと思います。前期の振り返りではクラスの良い姿をみんなで考え、良い姿を出し合いました。出来上がった表を見てみると、仲間のことをよく見ているなど感心しました。集団としての成長は、私たち1年生一人ひとりの成長につながっています。そして、一人ひとりの成長が学年の成長につながっています。そんなことを実感できる前期でした。

### ★2年生

学校生活で高めた力を校外学習で実践したり、地域と関わったりすることを通して、名古屋研修での時間行動、職業講話での聴く力、職業体験での社会性などを学び、磨くことができました。日常生活はもちろん、協友祭、名古屋研修、DX 学年レク（1・3年生が校外研修中の時間を利用して行った級長主催の大規模レク）などの行事や各学活等において、去年の経験を生かして自分たちで考えて進めていく自治力を伸ばす姿が多く、後期の成長がますます楽しみになりました。

### ★3年生

3年生としての「自覚」と「誇り」が、芽生え、育まれてきた前期でした。まずは、協友祭。自分たちが盛り上がることはもちろん、「他学年」をどう巻き込むか。そのために、どのように関わりを持つかを大切にして、アドバイスをしたり、応援やねぎらいの言葉をかけたりする取組期間や本番。東京研修に向けて、「相手意識」と「時間行動」をリーダー中心に行い、確かな力をつけて、研修で発揮。戻ってきても、付け力を継続させ、さらに高めるためのことを考える。そんな前期間を通して、まずは「自覚」を持ち、日々の生活の中で当たり前の質を高めそれを、「誇り」に変え始めましたね。

学年という大樹にそれぞれの「実り」を確実につけた前期でした。この大樹につけた果実をさらに成長させたり、ほかの実をつけたりできるように、毎日の生活の中で「挑戦」「関わり」「貢献」などの養分を与えて、立派な果実の実った大樹になっていくことを願っています。





## 11月の行事予定

### 第4ステージ 「貢献」

※最終下校時刻が二通りある日は、委員会や学年・学級の活動・部活により決まってくる。詳細は学年通信・部活予定表をご覧ください。

日	曜	行 事 等	最終下校
1	土		
2	日		
3	月	文化の日	
4	火	実力テスト(1・2年)	16:15
5	水	命を守る訓練⑥	16:10
6	木	太田小公表会	12:45
7	金		16:15
8	土		
9	日		
10	月	後期第2回委員会 保育実習(3年)	15:10 16:05
11	火	可児市いのちの教育(2年) プール(1年)	16:15
12	水	プール(2年)	15:10
13	木	可児市いのちの教育(1年)	16:15
14	金	プール(3年)	16:15
15	土	可児市青少年育成シンポジウム	
16	日	R8PTA 役員選考委員会及び地区委員選考会	
17	月	笑顔の学校公表会	14:55
18	火	プール(2年)	15:30
19	水	響繫祭(ala)	16:20
20	木	可児市いのちの教育(3年)	16:10
21	金	プール(3年) 教育実習終了	15:55
22	土		
23	日	勤労感謝の日	
24	月	振替休日	
25	火	プール(2年)	16:10
26	水	プール(3年)	12:45
27	木	三者懇談(3年) 二者懇談(1・2年)	14:30
28	金	プール(2年) 三者懇談(3年) 二者懇談(1・2年)	14:30
29	土		
30	日		

## 響 繫 祭

今年度も、下記の通り西可児中学校の合唱祭である「響繫祭」を開催します。

「学級目標の具現」「自信や誇りをもつ自己の成長」「合唱を通じた追究する態度の育成」「合唱の価値への気付き」など、響繫祭を通して多くの高まりを目指します。

すぐーるにて詳細をお伝えしてあります。ご確認ください。

・期日:令和7年11月19日(水)

・場所:可児市文化創造センター ala



## 教育相談について

お子さんについての不安や悩みについて、カウンセリングや家庭訪問、相談をご希望の場合は、教育相談担当(中島)までお電話ください。

・11月のスクールカウンセラー来校日

5日(水),12日(水),26日(水)

・11月のスクール相談員来校日

7日(金),14日(金),21日(金)

## R8PTA本部役員選考会及び各地区別役員選出会に向けて

令和8年度「PTA本部役員選考会」及び「各地区別の役員選出会」を次の日程で開催予定です。

■令和7年11月16日(日)

・PTA本部役員選考会 9:30~10:20

・各地区別の役員選出会 10:30~11:30

※委任状(10月6日提出締め切り)をご提出いただけていない新3年生末子の保護者様はご参加ください。

■令和7年10月29日(水)

・令和8年度PTA本部役員選考委員会

19:00~(会議室)

※PTA本部役員及び各地区長の参加をお願いします。

## 【12月の主な行事予定】※変更となる場合があります。

・3日(水)三者懇談(3年)二者懇談(1・2年)

4日(木)愛の一声運動

・5日(金)ひびきあいの日⑥

・11日(木)PTA代議員会

・12日(金)消費生活講座⑥

・16日(火)実力テスト(3年)

・18日(木)3年生応援週間(~24日)

・25日(木)NP掃除

・授業終了日

※1月は7日(水)に登校スタートです!



# 春里小



自分がすき 友達がすき 春里小がすき 春里がすき

岐阜県可児市立春里小学校  
令和7年10月29日 No. 8

## 正々堂々とやりきった運動会 校長 高原 美乃

学校の教育活動を実施する上で基準となる学習指導要領において、運動会は、特別活動の中の「学校行事」という内容に位置付きます。学校行事は、全校又は学年の児童で協力し、よりよい学校生活を築くための体験的な活動を通して、集団への所属感や連帯感を深め、公共の精神を養うこと等を目標としています。



ミナモちゃんが1, 2年生  
を応援(ミナモダンス)

運動会が該当する「健康安全・体育的行事」では、「運動に親しむ態度の育成、責任感や連帯感の涵養、体力の向上などに資するようにすること」が求められています。「運動に親しむ態度」には、運動を行うことはもちろん、見たり応援したりして楽しむことも含まれると思います。運動を行う楽しさには、競い合って勝

つ喜びだけでなく、練習を通して技を追求し、上達することなどもあります。他学年の演技や競技の一生懸命な姿に感動したり、見事なプレーに憧れたりするとともに、同じ団の仲間の気持ちに共感し、喜んだりくやしさを味わったりすることもあると思います。これらすべてを含めた楽しさこそ運動会の教育的意義だと思います。

けれどもそもそも運動が得意ではない子、大きな音や声、集団での活動が苦手な子もいます。どの子も運動会の楽しさを味わうことができるような種目などの環境の配慮も必要だと感じます。

今年は厳しい残暑が続き、練習時における熱中症の心配が10月になっても続きました。また、学校における働き方改革の推進の観点から、限られた時間の中で最善を尽くすことが求められています。ねらいを明確にした上で内容と開催時期を考えていく必要性を感じています。



5, 6年ソーラン節

6の1をはじめとして、白団のいろいろな学級が、朝、青空、昼休みに、校長先生が言っていた「わたしから あなたと」のように、自分から仲間に応援練習の提案をしたり、仲間と競技の練習をしたりする姿が多くてよかった。  
(白団応援リーダー 武藤 怜亜さん)

みんなが心のこもった応援を大きな声でしていてすてきだと思いました。一人一人が全力をだして、とてもがんばっていて、心に残る最高の運動会になりました。  
(赤団応援リーダー 藤本 すず風さん)



日	曜	主な行事	1年生	2年生	3年生	4年生	5年生	6年生
1	土	<b>&lt;防災&amp;減災&gt;</b> 11月5日は津波防災の日。この日は、1854年の安政南海地震による津波が和歌山県を襲った際の、「稲むらの火」の逸話にちなんでいます。海や海岸近くへ出かけた際には、地震・津波への対策が必要です。スマートフォンに防災関係のアプリを入れておくのもおすすめです。						
2	日							
3	月							
4	火	委員会 代表委員会 ボッチャ体験	2 : 00	2 : 50	2 : 50	2 : 50	3 : 40	3 : 40
5	水	クラブ(3年生見学)	2 : 50	2 : 50	3 : 40	3 : 40	3 : 40	3 : 40
6	木	ALT SC来校	2 : 00	2 : 00	2 : 50	2 : 50	2 : 50	2 : 50
7	金	PTA読み聞かせ	2 : 50	2 : 50	2 : 50	3 : 40	3 : 40	3 : 40
8	土							
9	日							
10	月	参観日 秋の読書週間(～14日) PTA役員抽選会	2 : 50	2 : 50	2 : 50	2 : 50	2 : 50	2 : 50
11	火	ふるさと魅力体験学習(5年生) 3年生社会見学 家庭教育学級給食試食会	2 : 00	2 : 50	2 : 50	3 : 40	3 : 40	3 : 40
12	水	研究会議のため5時間授業	2 : 50	2 : 50	2 : 50	2 : 50	2 : 50	2 : 50
13	木	ALT 2年生校外学習予備日 SC来校 SF クラブ(3年生見学)	2 : 00	2 : 00	3 : 40	3 : 40	3 : 40	3 : 40
14	金	命を守る訓練5h ココロとカラダワークショップ1年生	2 : 50	2 : 50	2 : 50	2 : 50	2 : 50	2 : 50
15	土							
16	日	参加をお待ちしています。						
17	月	笑顔の学校公表会のため午前授業 PTAあいさつボランティア	1 : 15	1 : 15	1 : 15	1 : 15	1 : 15	1 : 15
18	火	ペットボトル回収 3年生豆腐作り 委員会活動	2 : 00	2 : 50	2 : 50	2 : 50	3 : 40	3 : 40
19	水	6年生4時間授業	2 : 50	2 : 50	3 : 40	3 : 40	3 : 40	2 : 00
20	木	修学旅行(1日目)	2 : 00	2 : 00	2 : 50	2 : 50	2 : 50	
21	金	修学旅行(2日目) 4年生福祉施設交流会	2 : 50	2 : 50	2 : 50	2 : 50	2 : 50	6 : 00
22	土							
23	日							
24	月	振替休日						
25	火	青空かけ足(～12月) 月曜日 水曜日 金曜日 委員会	2 : 00	2 : 50	2 : 50	2 : 50	3 : 40	3 : 40
26	水	市教研	12 : 55	12 : 55	12 : 55	12 : 55	12 : 55	12 : 55
27	木	SC来校 音楽療法 3年生食指導 クラブ(振り返り)	2 : 00	2 : 00	2 : 50	3 : 40	3 : 40	3 : 40
28	金		2 : 50	2 : 50	2 : 50	3 : 40	3 : 40	3 : 40
29	土							
30	日							

**<12月 予定>** SC...4, 11, 18

- 1日(月) 全校朝会  
 3日(水) 6年生出前授業中電ウイング  
 5日(金) PTA読み聞かせ  
 8日～12日 大掃除週間  
 9日(火) 市長による授業3年生豆まとの会  
 市長講話6年生 委員会  
 15日(月) 分団チェック 挨拶ボランティア  
 16日(火) ペットボトル回収  
 18日(木) クリスマスコンサート  
 26日(金) 冬休み前最終日 冬季休業日12/27～1/6

**<リサイクル・ステーション 9月>**

収益を報告します。資源、ありがとうございます。  
 今後とも協力、お願いします。

段ボール	660kg	990円
新聞	660kg	1320円
雑誌	410kg	410円
アルミ缶	40kg	2400円
合計		5,120円(税込)

**《運動会/地域との行事 実りの秋実感!》**

運動会では、赤白どちらの団も、本当に一人一人が精一杯、力をだしました。全力で走り、踊り、応援する姿、素敵でした。ご参観、声援ありがとうございました。地域と共に、6年生はゴルフ場体験・採蜜体験、5年生は稲刈り、3年生はきゅうりハウス見学、全校では中電ウイングファームとの学習。地域の方々に支えられた行事が、本当にありがたいです。子どもたちの成長を大きく支えています。

# 回 覧

令和7年11月1日

関係各位

可児市役所水道課

## 漏水調査のお知らせ

日頃は、可児市行政に格別のご理解とご協力を賜り厚くお礼申し上げます。

この度、漏水箇所の発見、修理の検討を目的とした調査を行うことになりましたのでお知らせいたします。

なお、調査に際しては各戸の水道メーターで音を聞く戸別音聴調査がありますので、ご理解の上ご協力をお願いいたします。

### 記

業務名 令和7年度 管路診断業務

調査区域 若葉台・緑・鳩吹台

調査期間 令和7年11月下旬～令和8年2月上旬（予定）

委託業者 フジ地中情報(株)名古屋支店 担当：三宅 電話：(052)887-1568

問い合わせ 可児市役所水道課管理給水係 担当：三好・吉田・高井  
電話：(0574)62-1111 内線：5103

調査内容 戸別音聴調査：各戸の水道メーターで音を聞く調査  
路面音聴調査：道路で音を聞く調査

※昼間に車両通過音等で確認が出来ない場合は、夜間にも実施します

- 留意事項
- ①宅地内にある水道メーターや止水栓の漏水の有無を調べるため、調査員がお客様の敷地内に入ることがありますので、ご理解とご協力をお願いいたします。
  - ②宅地内（水道メーターより道路側）にて漏水の疑いがあるお宅については、後日確認調査のため再度訪問する場合があります。
  - ③調査員については、可児市の公印がある身分証明書を常に携帯し、水道調査の腕章をしておりますので、不審の場合は、身分証明書の提示を求めてください。また、調査員が調査費用等の請求を行うことはありません。

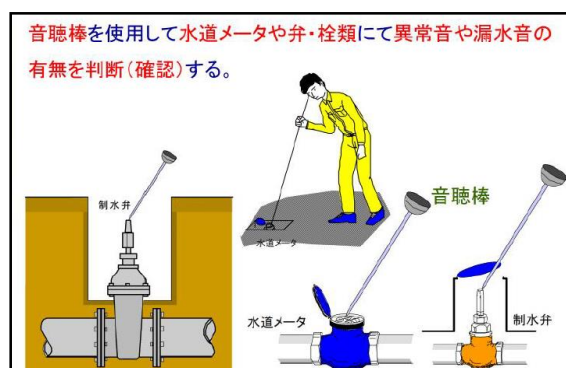

戸別音聴（確認）調査図

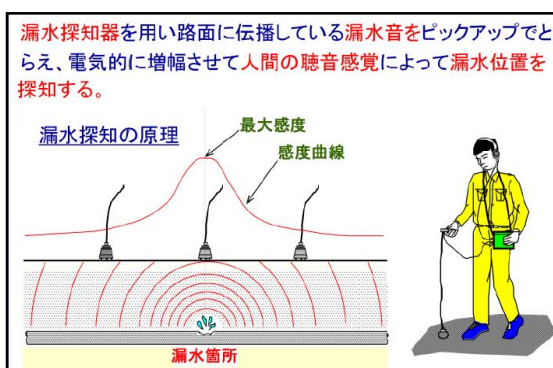

路面音聴調査図



## 調査区域図

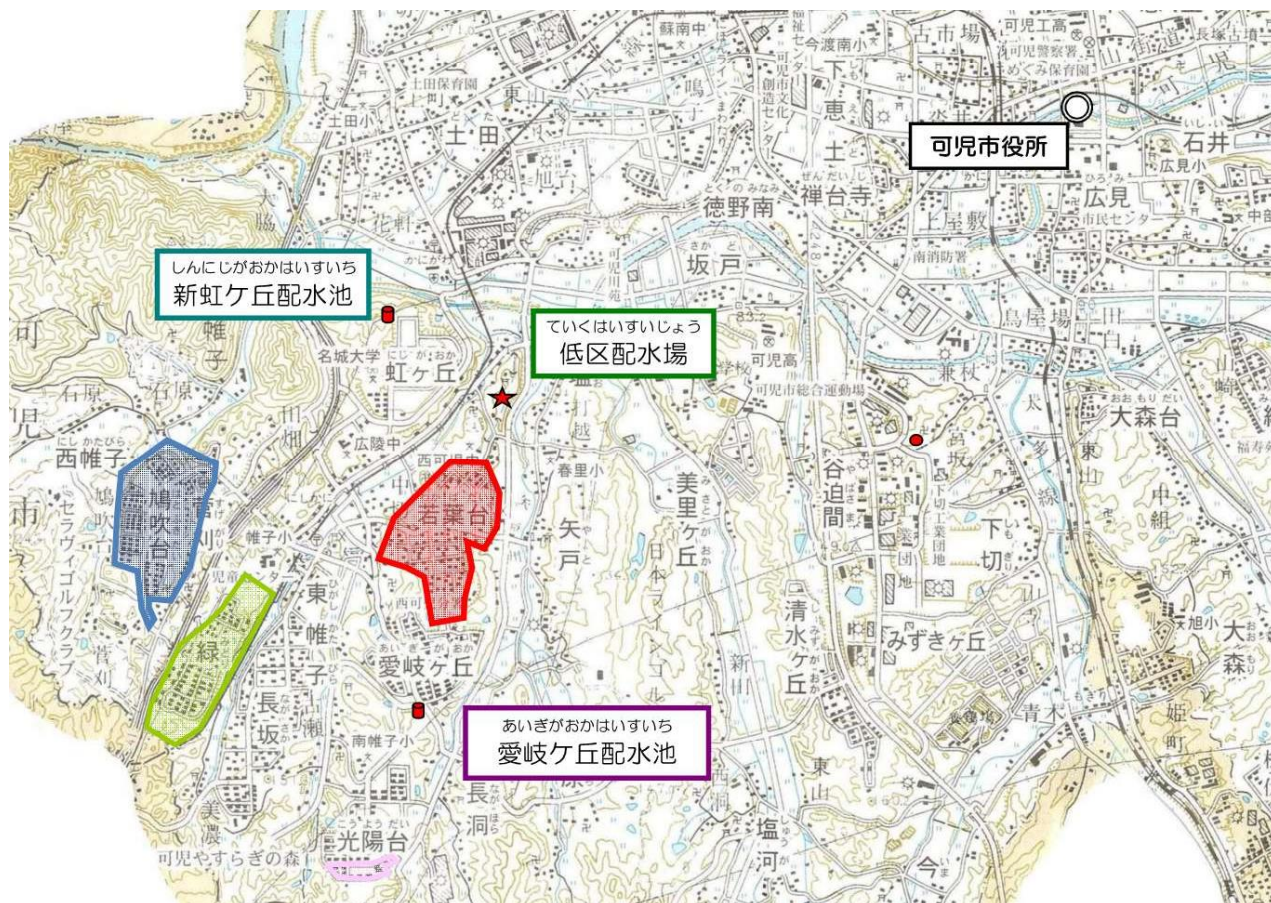

調査対象地域：若葉台（図中赤）、緑（図中緑）、鳩吹台（図中紫）

調査範囲（配水管からメータまで）

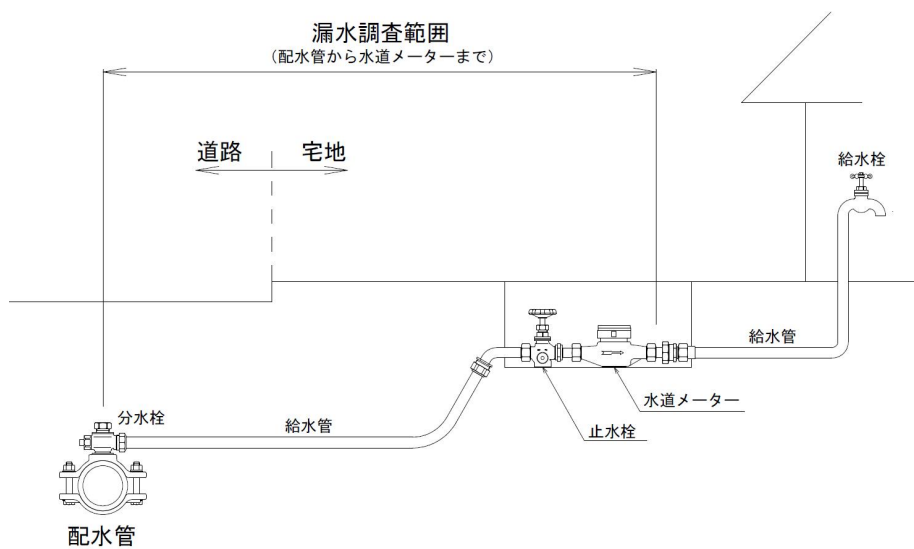

# 回覧

令和7年11月1日

関係者各位

可児市長 富田 成輝

## 市道50号線舗装修繕工事のお知らせ（夜間工事）

日頃は、可児市建設行政に格別のご理解、ご協力を賜り厚くお礼申し上げます。

この度、虹ヶ丘地内におきまして、下記日程により舗装修繕工事を行います。

（下記参照）

工事中におきましては、交通規制（下記参照）等ご不便をおかけしますが、ご理解、ご協力の程よろしくお願いいたします。

詳細な日時等は工事案内看板をご覧ください。沿線にお住いの方には、個別で施工業者から案内させていただきます。

- 工事期間 令和7年11月中旬～令和8年1月中旬  
（天候等の都合により工期を延長する場合があります。）
- 交通規制 夜間片側通行 21：00～6：00  
（夜間片側交互通行、昼間開放）
- 施工業者 株式会社 中濃  
担当 高橋 【電話 62-3081 】
- 問い合わせ 建設部 土木課 道路維持係  
担当 小池、平川 【電話62-1111（内線2254）】





# 【 回 覧 】

令和7年11月1日

関 係 各 位

可児市長 富田 成輝

## 令和7年度 鳩吹台地内舗装修繕工事

日頃は、可児市建設行政に格別のご理解・ご協力を賜り厚くお礼申し上げます。

この度、下記日程により工事を行いますので、お知らせいたします。

工事が始まりますと、交通規制等でご不便をおかけしますが、ご理解、ご協力の程よろしく願いいたします。

詳しくは、工事案内看板をご覧ください。沿線にお住まいの方には、個別で可児市役所担当職員、または施工業者から案内させていただきます。

### 記

- 工事場所 下図参照
- 工事期間 令和7年11月下旬～令和8年1月中旬  
(うち実施工は2週間程度)  
(天候等の都合により工期が延びる場合があります。)
- 交通規制 通行止め(車両)
- 工事内容 舗装が古く打ち継ぎ目が多いため、全面舗装を直します。
- 施工業者 (株)可茂道路  
担当 井戸 【電話 62-9391】
- 問い合わせ 建設部 土木課 道路維持係  
担当 三戸 【電話 62-1111 (内線2259)】



交通規制箇所