



ご協力をお願いします！

回覧

「緑の募金」で 緑・森林を守り育て 緑豊かな地域を

公益社団法人 岐阜県緑化推進委員会支部
可児市緑化推進委員会 支部長 富田 成輝

私たちの身近にある森林は、二酸化炭素を吸収し温暖化を防止する働き、土砂災害を防止する働き、水源のかん養機能（森林が水を貯え、育み、守る働き）などにより、私たちの暮らしを守ってくれています。

「緑の募金」は、人々が豊かな緑と水に恵まれた生活を送り、未来につないでいくための自発的な緑化活動に大切に活用されています。どうぞ皆様のあたたかいご支援・ご協力をお願いします。

○募 金 期 間： 令和8年4月1日～令和8年5月31日

※ 本市での今年度の募金はこの期間で行います。これ以降の募金は次年度分として受け付けます。

市民のみなさまからの緑の募金の還付金により、令和7年度は次のような市内緑化推進事業を実施いたしました。

令和7年度募金総額

可児市における募金総額 1,346,342 円 ⇒ 可児市への分配金 807,000 円
(※ 募金は岐阜県緑化推進委員会に集められ、各支部等へ分配されます。)

令和7年度緑化推進事業一覧

事業名	実施内容
木曾川渡し場遊歩道周辺整備事業	遊歩道周辺の竹の間伐・破碎処理による整備
薬王寺周辺の森の緑化	薬王寺境内周辺の植樹、整備
わんぱくロード整備・わんぱく山の再生 (南帷子小学校)	間伐体験、わんぱく山の歩道整備等
えがおの森遊歩道整備・えがおの森の再生 (旭小学校)	えがおの森間伐、遊歩道整備等
可児市里山の日緑化木の植樹、配付事業	ブルーベリーやドウダンツツジなどの緑化木の植樹、配付
可児市環境フェスタ緑化木配布事業	ブルーベリーなどの緑化木の配布

《問合せ先》 可児市緑化推進委員会 事務局 (可児市役所 農林課内)
電話：0574-62-1111 (代表)

日赤協力会費・社協会費ご協力をお願い

市民の皆さまへ

日頃は、赤十字事業の推進に、ご理解とご協力をいただき厚くお礼申し上げます。

日本赤十字社は、国内においては災害救護活動をはじめ、赤十字奉仕団、青少年赤十字による青少年の育成、献血、赤十字病院の経営などの事業を行うとともに、国際赤十字の一員として、海外における災害救護活動や、発展途上国への開発援助活動を積極的に行っています。

こうした活動は、すべて皆さまからの温かい会費や寄付金によって行われています。なお、会費のお支払いは任意に基づくものでありますが、どうか、赤十字の理念をお汲み取りいただき、日本赤十字社へのご協力（協力会費：500円[※]）を賜りますようお願い申し上げます。

※2,000円以上納めていただきますと、日本赤十字社岐阜県支部から会報が届きます。

日本赤十字社岐阜県支部可児市地区 地区長 富田 成輝

義援金のお礼

令和6年能登半島地震災害をはじめ各地で被害が発生し、会費のほか多くの義援金をお寄せいただきました。日本赤十字社を通じて被災地の方々へ、全額お届けさせていただきました。ご協力ありがとうございました。

市民の皆さまへ

日頃は、可児市社会福祉協議会の活動に、ご理解とご協力をいただき厚くお礼申し上げます。

本会では、市民の皆さまをはじめ、企業、法人などさまざまな方にご参加いただき、ともに協力し合いながら、高齢の方や障がいのある方の自立支援のための事業、ボランティア活動や福祉教育活動の推進などさまざまな事業に取り組むとともに、各地域で行われる福祉活動を積極的に支援しています。

なお、会費のお支払いは任意に基づくものでありますが、市民の皆さまには、社会福祉協議会の活動の趣旨をご理解いただくとともに、地域での福祉活動の一端を担っていただき、こうした活動の財源となる会費（一口：500円）のご協力を賜りますようお願い申し上げます。

社会福祉法人 可児市社会福祉協議会 会長 奥村 啓明

日赤協力会費と社協会費、あわせて1,000円（目安）のご協力をお願いいたします。

<問合せ先>

日本赤十字社岐阜県支部可児市地区
社会福祉法人 可児市社会福祉協議会

ともに 可児市今渡682番地1 可児市福祉センター内
電話 62-1555

2026年度

日赤ぎふ



人間を救うのは、人間だ。 Our world. Your move.

+ 日本赤十字社 岐阜県支部
Japanese Red Cross Society

回覧



岐阜県民の皆さまへ

日頃より岐阜県民の皆さまには日本赤十字社の活動に対し、格別のご理解とご協力をいただき、心よりお礼申し上げます。

日本赤十字社では「人道」の理念のもと「いのちと健康、尊厳を守る」ために、国内外でさまざまな活動を行っております。特に近年激甚化、頻発化している自然災害に対しては、速やかな救護活動や救援物資の配布など被災者に寄り添った支援に努めています。

また、平時から救護訓練や資機材の充実を進めるほか、いのちを守るための知識や技術の普及、ボランティアの養成などにより、災害に強い地域づくりに取り組んでおります。

これらの赤十字活動は、ご寄付やボランティア活動など、困っている人を助けたいという皆さまのお気持ちによって支えられています。今後も継続的な事業を展開するため、引き続き皆さまの温かく力強いご支援を賜りますよう、よろしくお願い申し上げます。

日本赤十字社岐阜県支部 支部長 江崎 禎英

赤十字の活動は、皆さまからお寄せいただく

災害への備え

いち早く被災者を支援するために

いつどこで起こるかわからない災害に対応するため、岐阜県内10カ所に救援物資備蓄倉庫を設置しているほか、県内市町村へ災害救護に必要な資機材等を整備しています。

【救援物資】



毛布	緊急セット	安眠セット	ブルーシート
タオルケット	テント	災害用移動炊飯器	

毛布	7,198枚
緊急セット	1,175セット
安眠セット	1,539セット
ブルーシート	4,340枚
タオルケット	2,925枚
テント	365張
簡易テント	18張
災害用移動炊飯器	337台
(令和7年3月末現在)	

【災害救援車両】

災害救護業務のほか、平時においても福祉など赤十字活動のため、県内全市町村に76台(令和7年3月末現在)の災害救援車両を配備しています。



【救援物資備蓄倉庫設置場所】

- | | | |
|--------------|-------------|--------------|
| 岐阜圏域 | 中濃圏域 | 東濃圏域 |
| ①日本赤十字社岐阜県支部 | ④可茂総合庁舎敷地内 | ⑦東濃西部総合庁舎敷地内 |
| 西濃圏域 | ⑤中濃総合庁舎敷地内 | ⑧恵那総合庁舎敷地内 |
| ②西濃総合庁舎敷地内 | ⑥郡上総合庁舎敷地内 | 飛騨圏域 |
| ③揖斐総合庁舎敷地内 | | ⑨飛騨総合庁舎敷地内 |
| | | ⑩下呂総合庁舎敷地内 |

国内災害救護

医療救護班計8班を常時編成

災害発生時に救護活動が迅速かつ確に行えるよう平時から訓練や研修を行い救護体制を整えており、有事の際にはいち早く被災地での活動に従事します。



詳細情報は
こちらから

国際活動

人道支援に空白地帯をつくらない

相次ぐ自然災害や紛争、病気などに苦しむ人々を救うため、世界最大のネットワークを活かして、緊急時の救援や復興支援、予防活動に取り組みます。



詳細情報は
こちらから

医療事業

高山赤十字病院・岐阜赤十字病院

健康の回復・維持や大切ないのちを救うため、地域のニーズに合った医療の提供に努めます。また、有事の際は、災害拠点病院として迅速な医療救護活動を行います。



高山赤十字病院



岐阜赤十字病院

赤十字ボランティア

赤十字活動を支える各奉仕団

「困っている、苦しんでいる人の役に立ちたい」という思いを持つ方が、その思いを結集し、岐阜県内で、在宅高齢者の訪問や、災害時の炊き出し訓練等様々な赤十字活動を行っています。



詳細情報は
こちらから



<赤十字奉仕団>

地域奉仕団	42団	7,002人
青年奉仕団	2団	10人
特殊奉仕団	7団	160人
(令和7年3月末現在)		

「活動資金」によって支えられています。

血液事業

献血はいのちをつなぐボランティア

病気の治療や手術などで輸血を必要とする人を救うため、献血ルームや献血バスでの献血を実施しています。医療機関へは24時間体制で安全な血液製剤を届けています。



救急法等の講習 令和8年12月に100周年を迎えます

大切ないのちと健康を守るため

身近な人を救うため、とっさの手当や日常生活での事故防止など、健康安全に関する知識・技術の普及と啓発や、防災に関するセミナーも実施しております。

<講習内容>

- ・救急法
- ・健康生活支援講習
- ・幼児安全法
- ・水上安全法
- ・防災セミナー



▶ 詳細情報は
こちらから



献血のご協力を お願いします!



令和8年1月より従来の献血カードの新規発行・更新は終了しました。今後は献血Webサービス「ラブラッド」でのご協力をお願いします。ラブラッドでは事前予約や、事前問診回答ができ、献血記録(血液検査)の確認もできるようになっております。皆さまのご理解とご協力をお願いいたします。

青少年赤十字

加盟率100%(小・中・義務教育、特支)

世界の平和と人道の実現のため、未来を担う子どもたちが実践活動を通して、自らが「気づき、考え、実行する」力を育んでいます。



▶ 詳細情報は
こちらから

看護師等の教育

未来の赤十字を担う人材育成

赤十字精神に基づき国際人道法や災害看護を学び、豊かな人間性と看護に関する幅広い知識・能力を備えた人材を育成します。



令和6年度 国際交流事業モンゴル派遣

<岐阜県内青少年赤十字加盟校>(令和7年3月末現在)

幼稚園等	67園	義務教育学校	7校
小学校	340校	高等学校	50校
中学校	180校	特別支援学校	23校

令和6年度日本赤十字社岐阜県支部決算報告

【歳入】

会費・寄付金収入	298,040千円
その他収入	89,531千円
前年度繰越金	70,993千円
合計	458,564千円

【歳出】

1 国際活動	2,100千円
2 災害救護や災害への備え	30,537千円
3 救急法等講習普及	12,696千円
4 赤十字奉仕団や青少年赤十字の活動	35,647千円
5 赤十字思想の普及等	33,824千円
6 市町村の赤十字活動	151,688千円
7 赤十字病院や血液センターの施設整備	24,055千円
8 救護看護師の養成	45,906千円
9 広域の赤十字活動	5,429千円
10 赤十字活動の運営管理	42,457千円
合計	384,339千円

あたたかいご支援・ご協力ありがとうございます。

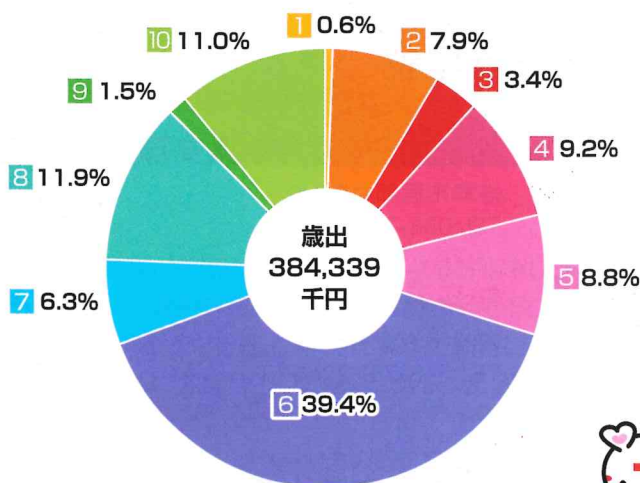

※歳入歳出差引額74,225千円は令和7年度に繰り越しました。



赤十字活動資金のご協力方法

主に、自治会や町内会などを通じた協力をお願いしておりますが、その他の方法(クレジットカード、PayPay、AmazonPay、口座振替)でもご協力いただけます。

※国内災害義援金は、全額を被災地の自治体にお送りし、市区町村を通じて被災された方に届けられます。義援金が日本赤十字社の活動資金や事務経費に使われることは一切ありません。

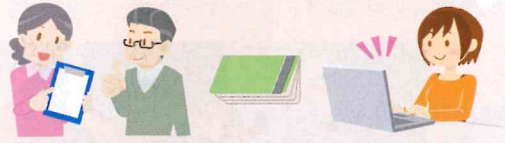

▲詳細情報は
こちらから

税制上の優遇措置

日本赤十字社に対して一定額以上の寄付(会費、寄付金)をいただいた場合は、税制上の優遇措置が受けられます。



▲詳細情報は
こちらから

遺産・相続財産などのご寄付

近年、「自分が亡くなった後、これまで築いた財産の一部を赤十字に寄付したい」といったご相談や、大切な方を亡くされたご遺族から、「故人の遺産を社会のために役立ててほしい」というお申し出を多くいただいております。

日本赤十字社岐阜県支部では、このような尊いご意思に応えるために、遺贈(遺言によるご寄付)、相続財産、お香典からのご寄付を承っております。

※パンフレットをご希望の方は日本赤十字社岐阜県支部までご連絡ください。



▲詳細情報は
こちらから

活動資金に対する表彰

赤十字活動資金に多額のご協力をいただいた場合は、次のとおり表彰制度を設けております。

※寄付者のご意向を確認の上、個人・法人・団体に贈呈いたします。

日本赤十字社の表彰

銀色有功章 … 20万円以上50万円未満の活動資金へのご協力

金色有功章 … 50万円以上の活動資金へのご協力

社長感謝状 … 金色有功章受章後、50万円以上の活動資金へのご協力



銀色有功章
(個人・法人)



金色有功章
(法人)



金色有功章
(個人)

※寄付による表彰の他、ボランティア活動等の表彰もございます。

国の表彰

※同一寄付で、厚生労働大臣感謝状と紺綬褒章を同時に申請することはできません。

厚生労働大臣感謝状 … 同一年度内に 個人100万円以上、法人300万円以上の活動資金へのご協力

紺綬褒章 … 個人500万円以上、法人1,000万円以上の活動資金へのご協力

※分納の場合は、初回寄付の前に、予め分納のご意志をお伝えいただく必要があります。

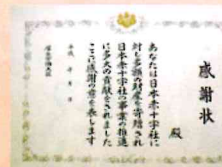

厚生労働大臣感謝状



紺綬褒章



(個人のみ)

日本赤十字社創立150周年に向けて

2027年5月、日本赤十字社は創立150周年を迎えます。日本赤十字社はこれからも人間のいのちと健康・尊厳をまもるため、地域の皆さまとともに歩んでまいります。

県内の赤十字施設



日本赤十字社岐阜県支部

岐阜市茜部中島2-9
TEL:058-272-3561



岐阜赤十字病院

岐阜市岩倉町3-36
TEL:058-231-2266



高山赤十字病院

高山市天満町3-11
TEL:0577-32-1111



岐阜県赤十字血液センター

岐阜市茜部中島2-10
TEL:058-272-6911



【お問合せ】



日本赤十字社 岐阜県支部
Japanese Red Cross Society

又は、市町村役場・社会福祉協議会の日赤窓口へどうぞ

かわいい おしゃべりカフェ

今月のサロン

4月22日(水)

13:30~15:00

内 容

茶話会

4月から開催日が第4(水)になりました。お間違えないようにお越しください。

会 場 川合地区センター研修室 1, 2

参加費 100円

問合先 川合地区社会福祉協議会 ☎63-4339

申込
不要

ゆるいつながり
つくってみませんか?

サロンでお手伝いしてくれる
ボランティアを募集しています

お茶菓子の準備など簡単な
お手伝いが中心です。
お気軽にお問合せください。

令和8年度 ウォーキング・KANI

30周年記念ウォーキング

可児川沿いを歩いてみよう！

3km ・ 6km 各コース ルート略図は裏面

事前申込不要・参加費不要
小学生以下は保護者同伴参加
ウォーキング用ポール貸出あり

日 時：4月19日（日）

（雨天の場合中止）

集合場所：可児市役所 東駐車場

受付：9：00～9：30

説明・体操後出発



※当日完歩者にささやかなプレゼント有り！

※あるかにチャレンジイベントも同時開催

当日は動きやすい服装で
タオル・飲み物は各自持参ください

明日の健康・今日から作る
一緒に歩きましょう

一緒に協議会を盛り上げて
くださる方も募集中です！
楽しく活動してみませんか？



～1冊30分2冊～

<主催> 可児市健康づくり運動普及推進協議会

<問い合わせ先> 可児市健康増進課 0574-62-1111

ウォーキング・KANI 30周年記念事業

実施日: 令和 8 年 4 月 19 日 (日)

出発地	市役所 ~ 広見橋 往復	市役所 ~ 鳥屋場小橋 往復
距離	約 3.0 Km	約 6.0 Km
歩数	約 6,000 歩	約 10,000 歩
時間	約 1.5 時間	約 2.0 時間

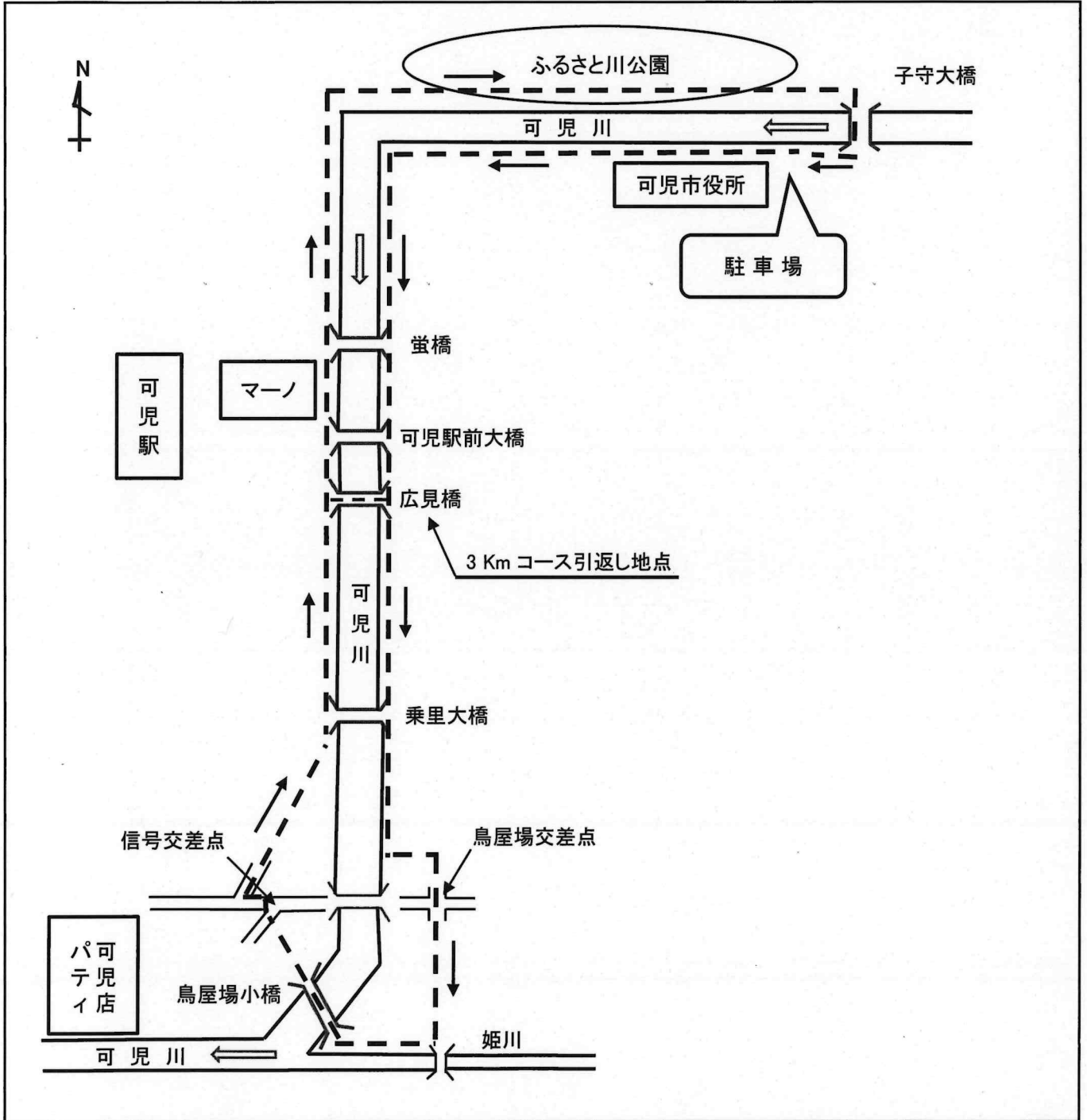

主催者: 可児市健康づくり運動普及推進協議会

令和 8年度 優良運転者の表彰申請について

皆さまには平素より交通安全・事故防止にご協力を頂き厚くお礼申し上げます。
本年度も、優良運転者等表彰の申請受付を行います。次の表彰基準に該当する方は、申請をお願いします。

申請日時

令和 8年 4月13日(月)～令和 8年 4月30日(木) 10～15時 ※土日祝日を除く
令和 8年 4月19日(日) 9～13時 (平日にご都合の悪い方はご利用ください。)

申請場所

可児警察署交通課内 可児地区交通安全協会事務局 (可児市中恵土2313番地2)

申請方法

この表彰申請書の裏面をコピーまたは事務局にある申請書に記入し、期間中に上の申請場所で申請してください。申請の際に、無事故無違反証明書交付手数料800円と運転免許証、最終の受賞歴がわかるものをご持参ください

表彰選考基準表

表彰の種別	運転経験年数	無事故年数	無違反年数	表彰歴	授与者	手数料
地区模範章	5年以上	5年以上		不問	可児警察署長 地区交安協会長	無事故無違反 証明書交付 手数料 800円
県模範章	10年以上	5年以上		過去に地区模範章 受章者	岐阜県警察本部長 岐阜県公安協会長	
県優良章	15年以上	5年以上		県模範章受賞後 2年以上経過	同上	
県優秀章	15年以上	10年以上		県優良章受賞後 2年以上経過	同上	
特別優秀章	20年以上	15年以上		県優秀章受賞後 2年以上経過	岐阜県交対協会長 (県知事)	可児地区交通 安全協会が 負担します
緑十字銅章	—	10年以上	5年以上	特別優秀章受賞者	全日本交安協会長	
管区局表彰	15年以上(一般) 10年以上(職業)	10年以上(一般) 5年以上(職業)		緑十字銅章受賞後 2年以上経過	中部管区警察局長 中部交安協議会長	

留意事項

- 1.選考基準に該当するか、よく確かめてから申請してください。
- 2.過去に受賞されている方は、その直近上位の表彰種別を申請してください。正確な記載がされていないと調査ができず受賞できないことがあります。
運転免許証・過去の表彰状等を見て間違いないように記載して下さい。
過去に他地区または他府県で受賞されている方など、詳しくは事務局までお問い合わせください。
- 3.原付・小型特殊のみの免許保持者は、地区模範章のみ申請できます
- 4.事故・違反歴があっても、それ以前の表彰歴は取り消されませんので、基準を満たした段階で申請できます。
- 5.表彰申請書および無事故無違反証明書に記載されている個人情報、優良運転者の表彰申請の目的の範囲内でのみ取り扱います。裏面の申請書で了承された方は、報道発表等に掲載されることがあります。
- 6.特別優秀章以上については受賞人数が制限されていますので、申請しても必ずしも受賞できないことがあります。詳しくは交通安全協会事務局までお問い合わせください。
- 7.表彰該当者には9月中旬以降にハガキ等にてご連絡いたします。

優良運転者表彰申請書

※この用紙をコピーしてご利用いただくか、事務局に申請用紙があります。

令和 年 月 日 申請
申請者本人氏名 ※押印不要

※ 受賞されますと、報道発表等されることがあります。よろしいですか？ はい いいえ (どちらかに○)

受けようとする表彰種別	地区模範章・県模範章・県優良章・県優秀章 / 特別優秀章 / 緑十字銅章 / 管区局表彰 ※受けようとする種別を○で囲んで下さい。															
フリガナ											性別					
氏名											男・女	生年月日	大・昭・平 年 月 日			
住所	〒 -										年齢					
											歳					
電話番号	() -					携帯番号	- -									
職業											勤務先	所在地				
											会社名等					
現に受けている免許	交付年月日	令和 年 月 日 / 令和 年 月 まで有効														
	免許番号	第 号														
	免許の種類 (○をつける)	大型	中型	準中型	普通	大特	けん引	大自二 普自二	小特	原付	大型二種	普通二種	大特二種	けん引二種		
	取得年月日	二・小・原	昭和 平成	年 月 日				経験年数	年 ヶ月							
	その他 (普通以上)	昭和 平成	年 月 日				経験年数	年 ヶ月								
	第二種免許	昭和 平成	年 月 日				経験年数	年 ヶ月								
表彰歴	地区模範章	昭・平・令	年 月 日				特別優秀章	昭・平・令	年 月 日							
	県模範章	昭・平・令	年 月 日				緑十字銅章	昭・平・令	年 月 日							
(過去に受けた表彰のうち最終のものを正確に記載して下さい)	県優良章	昭・平・令	年 月 日				管区局表彰	昭・平・令	年 月 日							
	県優秀章	昭・平・令	年 月 日													

※受賞後、結婚等で名字を変更された場合は旧姓を右カッコ内にご記入ください。(旧姓)

・表彰申請書および無事故・無違反証明書に記載されている個人情報は、優良運転者の表彰申請の目的の範囲内でのみ取り扱いします。

令和8年 春の全国交通安全運動



令和7年度

J A 共済小・中学生交通安全ポスターコンクール

J A 共済連岐阜運営委員会会長賞

最優秀

岐阜市立徹明さくら小学校3年(受賞当時) 田中 鮎子さんの作品

実施期間

令和8年 4月6日(月) ~ 4月15日(水)

運動の重点

- 通学路・生活道路におけるこどもを始めとする歩行者の安全確保
- 「ながらスマホ」の根絶や歩行者優先等の安全運転意識の向上
- 自転車・特定小型原動機付自転車の交通ルールの理解・遵守の徹底

交通事故死ゼロを目指す日

令和8年 4月10日(金)

重点

1

通学路・生活道路における こどもを始めとする歩行者の安全確保

1 こどもを始めとする歩行者が安全に 通行できる道路交通環境の確保

通学路や、こどもが日常的によく利用する道路などで、登下校中の時間帯にあわせて、見守り活動を推進しましょう。

2 歩行者の交通ルールの 理解・遵守の徹底

横断歩道を渡る時は手を上げるなど、運転者に意思を伝え、横断中も周囲の安全を確認しましょう。

こどもや高齢者、障がいのある人が道路を横断しようとしている場合には、声掛け、誘導するなど、地域一体となった交通安全活動を推進しましょう。

重点

2

「ながらスマホ」の根絶や 歩行者優先等の安全運転意識の向上



1 「ながらスマホ」の根絶

運転中のスマートフォン等の通話や注視は、重大事故につながる危険な運転です。絶対にやめましょう。

2 運転者の歩行者優先意識等の徹底

横断歩道等に歩行者などがいないことが明らかでない場合を除いて、直前で停止できるような速度で進行しましょう。

3 飲酒運転の根絶

「飲酒運転を絶対にしない、させない、許さない」という環境を地域や職場など社会全体で作らしましょう。

4 妨害運転等の防止対策

「思いやり・ゆすり合い」の気持ちを持った運転をするとともに、被害防止のためドライブレコーダーを取り付けましょう。

5 後部座席を含めた全ての座席の シートベルト着用とチャイルド シートの正しい使用の徹底

全ての座席でシートベルトとチャイルドシートを正しく着用し、交通事故の被害軽減を図りましょう。

6 高齢運転者の交通事故防止対策

加齢などに伴う身体機能の変化が運転に及ぼす影響を理解し、安全運転を心がけましょう。

7 外国人運転者の交通事故防止対策

母国と日本の交通ルールの違いを理解し、安全な運転を心がけましょう。

8 二輪車運転者に対する広報啓発

ヘルメットの正しい着用とプロテクターを着用するなど、交通事故の被害軽減に努めましょう。ペダル付き電動バイク（モペット）は、二輪車です。交通ルールを守り運転しましょう。

重点

3

自転車・特定小型原動機付自転車の 交通ルールの理解・遵守の徹底

1 自転車利用時の交通ルールの理解・遵守と新たなルールの周知

「自転車安全利用五則」にのっとった基本的な交通ルールを守り、正しく安全に自転車を利用しましょう。

2 自転車利用者の乗車用ヘルメット着用と安全確保対策

全ての自転車利用者は乗車用ヘルメットを着用するとともに、夜間のライト点灯や反射材用品等を取り付けましょう。

3 特定小型原動機付自転車利用時の交通ルールの理解・遵守の徹底と乗車用ヘルメット着用促進

交通事故の被害を軽減するため、運転するときは、乗車用ヘルメットを着用しましょう。また、法律で定める基準に満たさないものは、特定小型原動機付自転車にはなりません。

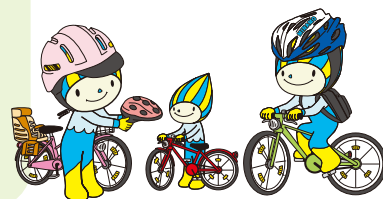

登下校時間帯に合わせて

地域ぐるみで見守り活動



など、時間と場所を工夫して、何かをしながら登下校のこどもたちを見守りましょう。

自転車に対する交通反則通告制度^{*}（青切符）の適用

令和8年4月1日から施行

^{*}交通反則通告制度:比較的軽微な交通違反で青切符の交付を受けた違反者が反則金を納付することで刑事罰を科されない制度

通行車両や歩行者に危険を生じさせる行為、交通事故につながるような悪質・危険な違反行為は取締りの対象となります。

対象となる違反行為は
113種類

反則通告制度の対象は
16歳以上



対象となる違反行為の一例

信号無視

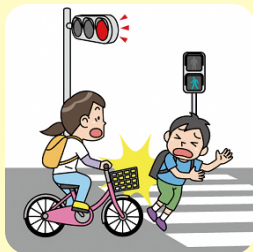

反則金
6,000円

通行禁止違反



反則金
5,000円

遮断踏切立入り

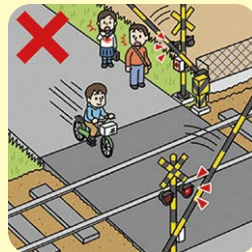

反則金
7,000円

携帯電話の使用等



反則金
12,000円

指定場所一時不停止



反則金
5,000円

車道の右側通行等

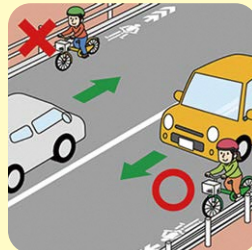

反則金
6,000円

交通遺児激励金へのご寄附のお願い

岐阜県では、皆様からの善意のご寄附をもとに、毎年5月5日のこどもの日に合わせ、県内にお住いの交通遺児の方々に対して激励金を支給しています。

趣旨に賛同いただきご寄附をくださる方は
岐阜県環境エネルギー生活部県民生活課
(TEL:058-272-8205) までご連絡ください。

ご寄附いただきました皆様 誠にありがとうございました。

(一社)岐阜県自動車会議所
全国共済農業協同組合連合会岐阜県本部
岐阜県民共済生活協同組合
株MSKマネージメントプロダクション
Dream Power 実行委員会
(一社)岐阜県道路交通安全施設業協会
清水建設株式会社名古屋支店
池田町交通安全協議会各支部
中濃消防組合交通安全青年部会
協若 保雄
田中 英次 他2名
(令和8年1月末時点:順不同、敬称略)



4月号
交番
広報紙

今渡広報

回 覧

【発行】令和8年4月1日
可児警察署 今渡交番
0574-63-5739

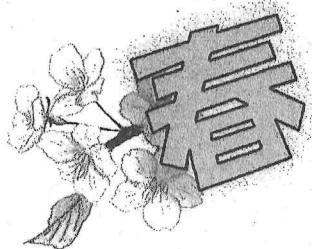

春の全国交通安全運動

4月6日(月)～4月15日(水)まで

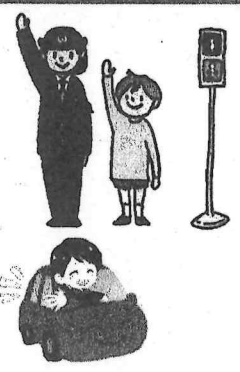

こどもを始めとする歩行者が安全に通行できる環境づくり

新学期が始まる春、こどもの飛び出しによる交通事故が多発傾向です。横断歩道に歩行者がいれば必ず一時停止するなど、歩行者優先意識を徹底しましょう。



飲酒運転や「ながらスマホ」等の根絶

スマートフォンを使用しながらの運転は、重大事故につながります。可児警察署では飲酒取締りや横断歩行者妨害について、取締りや指導を強化しています。



4月1日から自転車にも青切符が適用されます！

これまで同様、基本的には「指導警告」が行われ、悪質・危険な違反が取締りの対象となります。



4月10日(金)は「交通事故死ゼロを目指す日」です。

～思いやりのある運転をこころがけましょう！～



多発している盗難被害に注意！

- 自転車が狙われています
駅周辺やアパート・マンションの駐輪場で、鍵のかかっていない自転車の盗難被害が多発しています。
駐輪中は、必ず鍵をかけましょう。



- タイヤが狙われています
外部から見えやすい場所に保管されている自動車のタイヤの盗難被害が多発しています。



できるだけ施錠設備のある場所に保管し、そうでなければチェーンロックをかけるなどの対策をしましょう。

警察行政・事務職員募集予定

【警察行政】

平成9年4月2日から平成17年4月1日までに生まれた人
申込受付期間
令和8年4月14日(火)～5月21日(木)まで
第一次試験日
令和8年6月21日(日)

【警察事務】

平成17年4月2日から平成21年4月1日までに生まれた人
申込受付期間
令和8年7月10日(金)～8月5日(水)まで
第一次試験日
令和8年9月27日(日)

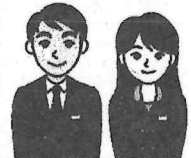

インターネットから申込みいただけます！
採用案内が可児警察署、各交番に用意してあります。興味のある方はぜひ立ち寄り下さい。





ライフガード

可見地区防犯協会 可見警察署 TEL 61-0110 FAX 62-5757

212号

ご入学おめでとうございます



岐阜県警察シンボルマスコット RAI(ライ)



可見地区防犯協会は、可見市と御嵩町内の公立小学校新一年生全員に入学のお祝いとして、子ども110番のいえのマークが入った黄色い蛍光色のランドセルカバーと、セーフティファイブのえんぴつを入学式当日にプレゼントします。



岐阜県警察シンボルマスコット REN(レン)

子どもを守るために 保護者の皆さんへのお願い

- 「セーフティファイブ」を普段からよく言い聞かせておく。
○一人にならない ○ついていけない ○大声を出す ○近づかない ○話をする
- 子どもの外出先や行動範囲を確認してください。
子どもが外出する時は、必ず行き先と帰宅時間を確認。
- 子どもだけで遊ばせないようにしてください。
遊び友達の保護者と相互に連絡を取り合ってください。



**不審者や不審車両を発見した際
緊急を要する場合は
迷わず110番通報を!!**

子どもの緊急避難所

子ども110番のいえ

「子ども110番のいえ」は、子どもたちが身の危険を感じた時に駆け込めるようにと、通学路に沿って設置されています。

一度、子どもさんと歩いて、設置場所等確認をお願いします。



⊖ 「子ども110番のいえ」のプレートが目印です

「子ども110番のいえ」の皆様へ

いつもご協力ありがとうございます。
子どもが助けを求めてきたときは、子どもの保護と警察へ通報をよろしくお願います。



子どもたちを熱中症から守る

みまもりオアシス

「みまもりオアシス」は、登下校中の子どもたちを熱中症から守る対策として、通学路周辺の店舗や事業所、地域の皆様の協力を得て、子どもたちが安心して休憩できる場所です。



「見守りオアシス」ご協力をお願い

- 休憩場所の提供
玄関や軒下、木陰でも構いません。(水分の補充は緊急時のみ、可能な範囲で結構です)
- 子どもたちからのSOSへの対応
SOSを受けた場合、保護者や学校へ連絡をお願いします。

⊖ 「みまもりオアシス」のプレートが目印です



【お問い合わせ先】
可見市教育委員会 学校教育課
TEL 0574-62-1111



ご登録はこちらから

主な防犯ボランティア活動

12月 1月 2月

MSリーダーズ・あいさつ活動
(R7.12.11)



一日署長出発式
(中恵土地区センターにて)
(R7.12.11)

かもけいさつフェスタ



かも警察フェスタ (福祉センターにて)
(R7.12.13)



年金啓発 (オークワパレマルシェ)
(R7.12.15)



お笑いコンビ「バンビーノ」様による
一日警察署長 (R7.12.17)



金融機関防犯協会より防犯盾の贈呈
(R8.2.5)



「断絶」の皆様と詐欺防止活動
(湯の華アイランド) (R7.12.25)



年金啓発活動 (バロー御嵩店)
(R8.2.13)



可児警察署・可児地区防犯協会は、地域の皆さん・自治体・関係機関等と連携して地域安全活動を実施しています。



令和8年

全国地域安全運動・全国暴力追放運動

ポスター・標語・青パト写真を募集します!

●課題

- ポスター ○様々なかたちの防犯ボランティア活動
- 標語 ○暴力団のいない社会 (高校生・一般対象)
- 青パト写真 ○青色回転灯等装備車の活躍

●参加資格

岐阜県内に在住・在学者・在勤される方 (標語は高校生以上)

●締切り・送付先

令和8年5月8日(金)
可児警察署 生活安全課必着
(TEL 61-0110)

- ◎※未発表の作品に限ります。
- ◎応募作品は返却しません。



●応募のきまり

応募作品の裏面に住所、氏名(フリガナ)、年齢、電話番号、職業または学校名・学年を明記してください。

■ポスター

- デザインは、四切サイズ(540mm×380mm)の横書き(規格外は審査対象外になりますのでご注意ください。)
- 作品にスローガン(キャッチコピー)の文字は入れないでください。

■標語(キャッチコピー)

- 応募は一人1点
- 郵便はがきまたは、はがき大の1枚の用紙に縦書きで1枚の用紙に1点のみお書きください。

■写真

- 応募は一人1点
- カラープリントA4サイズ(規格外は審査対象外になりますのでご注意ください。)
- デジタル写真可(ただし印画紙にプリントしたもの)
- 作品の裏に応募用紙を貼付してください。
- 青パト所有団体の許可を得て応募してください。個人を特定できる写真の場合は必ずその肖像権について本人に許可を得てください。

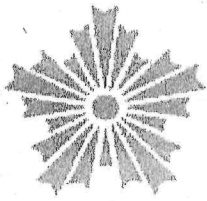

可児警察署 防犯タイムズ

(令和8年3月第1号)

先自宅今

に置いてある、

タイヤ盗

が

まれています

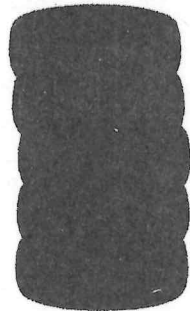
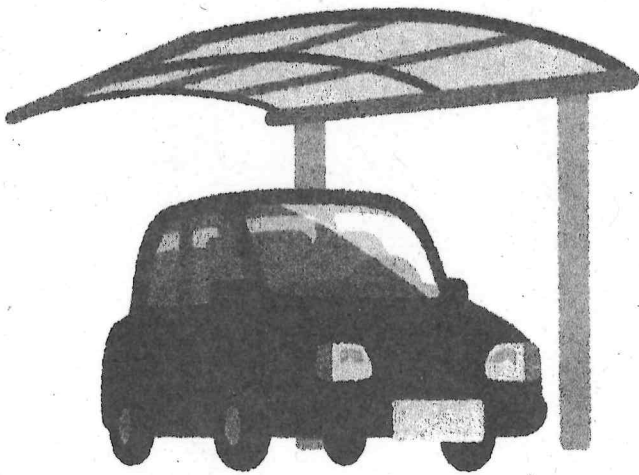

タイヤは倉庫などに
片づけましょう！！

外に置く場合は、
チェーンを
掛けましょう！

防犯カメラを
設置するのも
有効です！

岐阜県可児警察署・可児地区防犯協会

北部



令和8年4月

地域包括支援センターだより

地域包括支援センターは介護や支援が必要な方・心配がある方の暮らしを支援する総合相談窓口です

ホット♡ほっとカフェを開催します！



認知症の方、その家族、地域住民の方など、どなたでも自由に参加できる集いの場です。ぜひご参加ください。

日 時: 令和8年4月21日(火) 13:30~14:30

場 所: 福祉センター1階会議室

※予約不要です。お好きな時間に参加・退出できます。ふれあいの里可児によるこころんカフェのコーヒーやクッキーもあります。(有料)
参加者の方の好きなように過ごしていただきたいと思っています♪

もの忘れ困りごと相談会

認知症や介護に関する悩みや疑問、不安がある方々へ。一人で抱え込まず、地域包括支援センター職員に話してみませんか？

日 時: 令和8年4月21日(火)
14:30~15:30

場 所: 福祉センター1階会議室

※予約不要です。直接お越しください。

自分ノートを無料で
お渡ししています！

自分ノート（エンディングノート）はあなたに関する情報や大切なこと、自分の思いを自分の代わりに家族や大切な人へ伝えるノートです。無料で配布しています。この機会に書いてみてはいかがでしょうか？



【問合せ先】 可児市北部地域包括支援センター

可児市今渡682番地1(福祉センター内) ☎0574-63-6200

困ったときは… 担当の

地域包括支援センター

に相談してください！

担当地区

土田

可見市土田地域包括支援センター

土田1221番地5(可見とうのう病院内)

電話 **66-7171**

担当地区

今渡・川合・下恵土・兼山

可見市北部地域包括支援センター

今渡682番地1(福祉センター内)

電話 **63-6200**

担当地区

広見東・広見・中恵土

可見市地域包括支援センター

広見一丁目1番地

(可見市役所2階 高齢福祉課内)

電話 **62-1111**

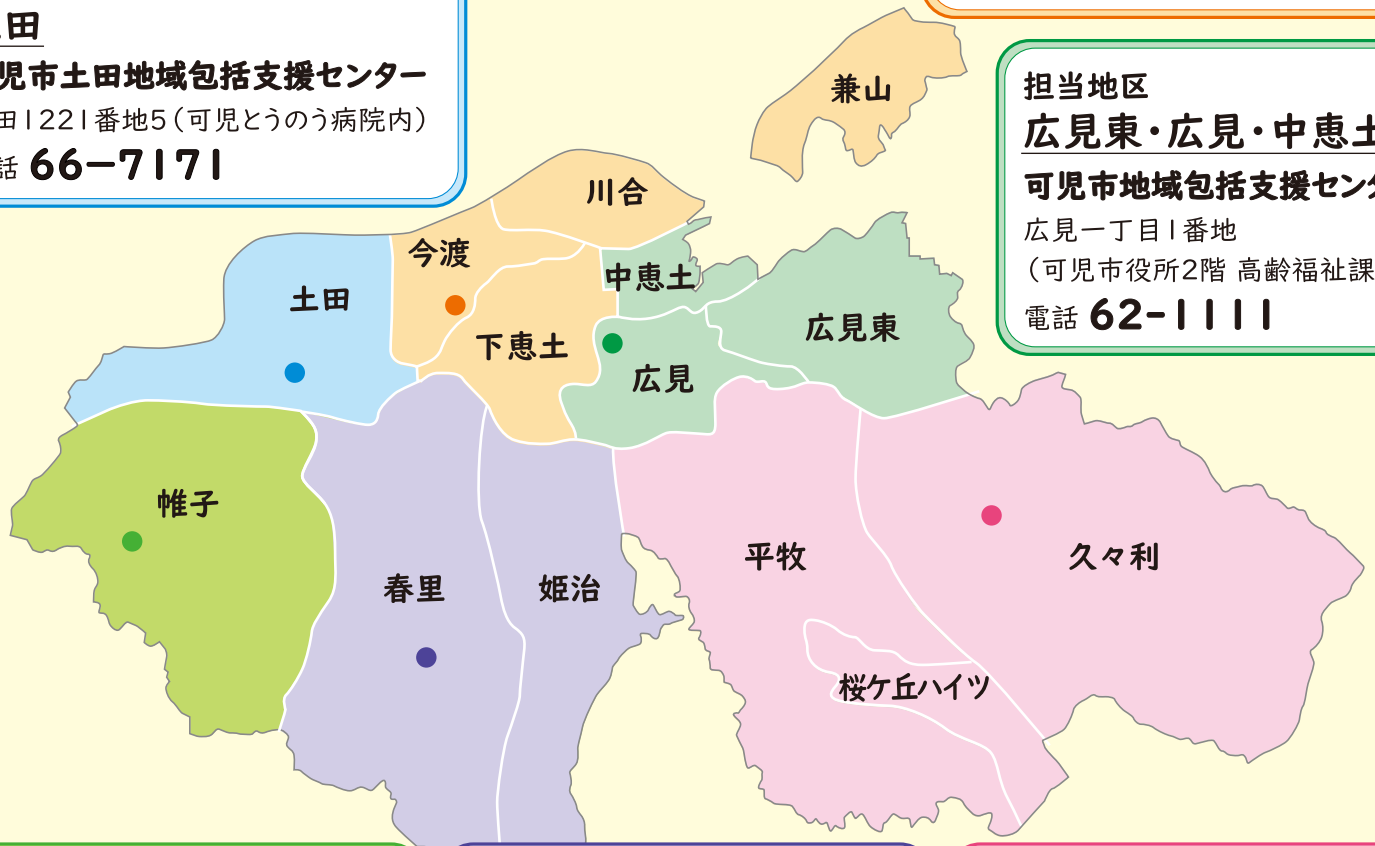

担当地区

帷子

可見市帷子地域包括支援センター

東帷子1011番地(帷子地区センター内)

電話 **66-3377**

担当地区

春里・姫治

可見市南部地域包括支援センター

塩河2709番地1(春里苑内)

電話 **66-6722**

担当地区

平牧・桜ヶ丘ハイツ・久々利

可見市東部地域包括支援センター

久々利1527番地(久々利苑2階)

電話 **64-5115**

相談方法：電話、訪問、

来所(事務所を留守にする場合がありますので、事前にお電話をいただきご来所ください)

相談時間：平日8時30分～17時15分まで(土・日曜 祝日 年末年始はお休みです)

利用料：無料

※個人のプライバシーは固く守られます。安心してご相談ください。

*夜間・土日祝日・年末年始に緊急で相談したい場合は62-1111へお電話ください。可見市役所 日直・宿直から担当へつながります。

(体調の急変等は消防【119】へ、虐待等緊急性がある場合には警察【110】へご連絡ください。)



にこっとだより

回覧

令和8年 3月15日
中央児童センター
にこっと
(TEL) 62-3340
(FAX) 62-3357

《開館時間》 8:30~21:00 《休館日》 第1土曜日
《子育て相談日》 毎週月・水・金曜日10:00~15:00

《利用対象》 幼児（保護者同伴）・小学生・中学生・高校生
《指定管理者》 シダックス大新東ヒューマンサービス（株）

児童センター 利用登録のお願い

- 児童センターでは現在、利用されるすべての皆様に利用登録をお願いしております。
- お済みでない方は、各センターにて登録をお願いします。また、登録済みの方で変更がある方はお知らせください。
- 小学校・中学校・高校へ入学される方は再登録をお願いします。
また、高校生は1年~3年全ての方に登録（または再登録）をお願いします



児童センターのホームページです。行事予定や活動の様子がみられます。



おたより内容の変更・訂正などこちらからご確認いただけます。

4月のにこっとカレンダー

日	月	火	水	木	金	土
このマークの日はお話タイムがあります 「手あそび」・「よみきかせ」をします 11:00~ 参加は自由 申込み不要			1	2 春休み わくわく工作	3 春休み わくわく工作	4 おやすみ
5 イースター 宝さがし	6 	7 	8 	9 	10 	11 ドッジボール 縄跳び測定
12	13 	14 すくすくひろば	15 	16 	17 にこにこひろば	18 手芸クラブ (会員)
19 手芸クラブ (会員)	20 	21 ぐんぐんひろば	22 はくはくベビー	23 	24 にこっとタイム	25 おもちゃ病院 わくわく工作 縄跳び測定
26	27 	28 にじいろ講座	29 昭和の日	30 		

【子育て相談】

子育てパートナー（相談員）が在籍しています！
子育てに関する悩み・心配・気になることなど
気軽にご相談ください。

【相談時間】

月・水・金（10:00~15:00）
相談員がいる場合、上記の曜日・時間以外でも
ご相談いただけます。
予約等は必要ありませんが、不在の時もあります
のでご確認のうえ来館されることをお勧めします。

【にじいろ講座】 by にじいろクラブ

（中央児童センター母親クラブ）

子どもの未来を育む「根っこ」の話
～生まれる力に宿る

自己肯定感の種（深堀り編）～

日 時：4月28日（火）
10:00~11:00

場 所：中央児童センター
講 師：ぬくもり助産院 森 仁美さん
申込み：3/24（火）～

【にこっとタイム】

日 時：4月24日（金）
10：40頃～



4月生まれの子のお誕生日会をしますよ！

手あそび・読み聞かせ &
お誕生日メダルと「HAPPY BIRTHDAY♪」の
歌のプレゼントがあります！事前の申し込みは不要です。
来館時に「誕生月です」とお知らせください。

☆お誕生月以外の子も参加できますよ！みんなで祝いましょう！

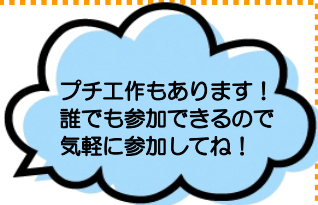

【はぐはぐベビー】（0歳児）

対象：0歳のお子様
（1歳になる月まで参加可）と保護者

★交流会

足形をとります

日 時：4月22日（水）
10：30～11：30

定 員：10組
申込み：3/18（水）～
（定員になり次第しめ切り）



【すくすくひろば】（0歳児）

対象：概ね6ヶ月から令和7年4月1日
生まれまでのお子様と保護者

★ふれあいあそび・いないいないばあ！あそび

日 時：4月14日（火）
10：30～11：00

定 員：10組
申込み：3/10（火）～
（定員になり次第しめ切り）

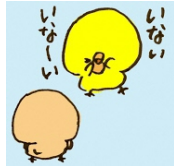

【ぐんぐんひろば】（1歳児）

対象：令和8年度に2歳になるお子様と保護者

★春あそび～こいのぼり～

日 時：4月21日（火）
10：30～11：00

定 員：10組
申込み：3/17（火）～（定員になり次第しめ切り）

お花紙で
かわいい
こいのぼりを
作ろう



【にこにこひろば】（2歳児）

対象：令和8年度に3歳になるお子様と保護者

★イースター

日 時：4月17日（金）
10：30～11：00

定 員：10組
申込み：3/13（金）～
（定員になり次第しめ切り）

ガーラント作りと
たまご釣り



【おもちゃ病院かに】

日 時：4月25日（土）
9：30～11：30

こわれたおもちゃや
動かなくなったおもちゃを
直してもらえます。

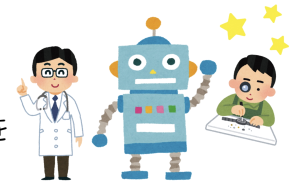

【わくわく工作】

★プラ板で作ろう！

日 時：4月2日（木） 4月3日（金）
13：30～15：00

対 象：小学生（新1年生もOKです）
定 員：各15組
申込み：3/16（月）～



★モールで作るプチマカロン

日 時：4月25日（土）
13：30～15：00

対 象：小学生
定 員：各10組
申込み：3/16（月）～



【イースターさがし】

★イースターエッグをさがそう！

日 時：4月5日（日）
13：30～15：00

対 象：幼児（保護者同伴）～高校生
定 員：50人
申込み：3/16（月）～
（定員になり次第しめ切り）



カラフルエッグを作って宝さがしや
エッグ運びレースをするよ！

【スポーツしよう！ドッジボール】

4月11日（土） 14：00～14：30

申込み：当日
対 象：小学生

お茶・汗ふきタオルをもってきてね！

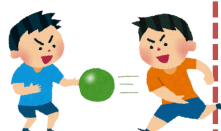

【チャレンジしよう！】

なわとび測定にチャレンジしよう！

毎週土曜日 15：00～16：00

（行事開催時間中は測定はしません）



令和8年度 川合地区センター定期利用団体のご紹介

令和8年度 毎月定期的にサークル活動をされている団体さんのご紹介です。どのサークルさんも楽しく活動されています。
文化、音楽、健康体操など、ご自分に合ったサークルを見つけて活動しませんか？
活動日に見学に来ていただくか、詳しくは団体の代表者に直接お電話してください。

	内容	サークル名	活動曜日	活動日時	講師	募集
文化系						
1	ペン画	川合ペン画 友の会	第1・3水	14:00～16:00	伊藤 邦悟	○
2	写真の勉強	フォト可茂	第3土	9:00～12:00	なし	○
3	写真とパソコンの勉強	PS研究会	第1・3水	13:00～16:00	なし	○
4	生け花	トマピー	第1・3火	10:00～11:00	渡辺 隆子	○
5	着付け	結美の会 午前の部1	第2・4木	9:30～11:30	前畑 恵美子	○
6		結美の会 午後の部2	第2・4木	13:00～15:00		○
7	アート活動と食堂	ごちゃまぜアートの会	第4日	ホール8:30～17:30 料理室8:30～14:30	なし	○
8	俳句	天衣川合句会	第4火	10:00～12:00	なし	○
9	麻雀	脳トレ麻雀サロン	毎週月曜日	13:00～17:00	なし	×
音楽系						
1	クラシックギター	川合クラシックギター同好会	第1・3土	13:00～16:00	日比 明	○
2	大正琴	敦実会	第4土	13:30～15:30	林 敦子	○
3		セブンリーブス	第2・4月	9:30～11:30		○
舞踊・ダンス系						
1	民踊	野菊	毎週金曜日	13:30～15:30	川合 栄子	○
2	フォークダンス	可児市フォークダンスの会	第1・3土	13:30～15:30	加納 宣章	○
健康体操系						
1	ヨーガ	ヨーガサークルまろん	毎週金曜日	9:30～11:30	杉下 小百合	○
3	太極拳	太極拳 結々	毎週木曜日	13:00～15:00	瀬瀬 久美子	○
4	ママビクス	ママビクス	第2月	11:00～12:00	金子 真美	○
5	空手	剛柔流 空手道 禅真館	毎週火曜日	19:00～21:00	なし	×

団体紹介のために情報を記載しています。この目的以外では使用しないでください。

2026

4

APRIL

川合地区センター

可見市川合北二丁目 14 番地

電話 (日祝除く 8:30~17:00) ☎63-4339

かわいこどもひろば

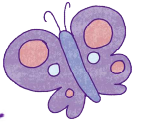

今渡北小学校のみなさん、ご入学、ご進級おめでとうございます
そして新1年生のみなさんはじめまして!

令和7年度の様子を紹介します



平日の夕方、ロビーで宿題



流しそうめん



パン作り

いよいよ新学期が始まりました!
川合地区センターは楽しい講座やイベントがあり、放課後や休日を過ごすみんなの居場所です!



竹とうろう作り



AED 体験



マグロ解体・餅つき大会



サイエンス教室



とび打ち体験



じゃがいも栽培

令和8年度 地域子ども教室 募集中

みんなでいっしょにたのしもう!

茶道教室

第2土曜日 10:00~11:30

講師:宮腰 利恵さん

定員:10人(2年生~)

参加費:1回 200円(お茶、お菓子代)



ひまわりくらぶ (書などをを使った工作)

第3土曜日 13:00~14:30

講師:清村 千佳さん

定員:10人

参加費:無料~200円程度



自由に表現できる
工作をするよ



お茶を飲みながら
お菓子をたべるよ



各教室にはまだ空きがあります
お電話にてお問い合わせください
*申込み期限 4月10日(金)
*5月から翌年3月まで月1回
*1年間通して参加してね