

課 長	係 長	検 算	設 計

事業年度	平成 30 年度
事業種別	
工事番号	下雨工-3

工事名 平成 30 年度 土田渡雨水支線整備(その 2)工事

可児市 建設部 土木課

位置図

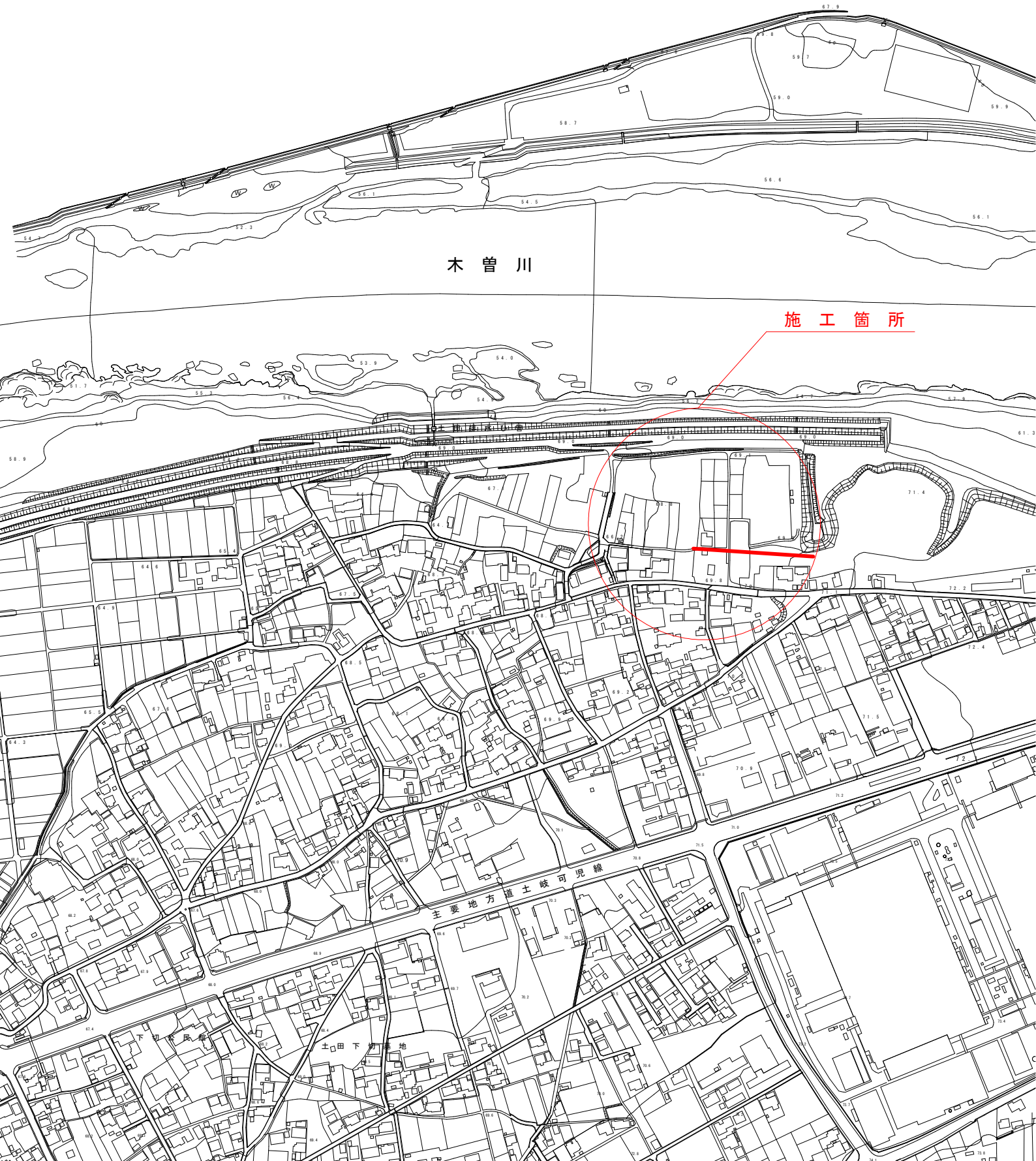

件名	平成30年度 土田渡雨水支線整備(その2)工事		
施工場所	可児市 土田地内		
金額	円	内消費税相当額	円
理 由			
本工事は、土田渡地内の多目的広場の工事に先駆け、雨水支線の改修を行うものである。			
概 要			
土工 一式 管路工 ・HPφ1000 L=127m マンホール工 ・No.3 組立3号マンホール N=1基 ・No.4 組立3号マンホール N=1基 仮設工 一式			
特記仕様書			
1. 一般事項 (1) 受注者は、工事請負契約書、可児市建設工事共通仕様書及び特記仕様書に基づき施工するものとする。なお、特記仕様書は共通仕様書に優先する。 (2) 受注者は、本工事が「可児市工事事品質証明実施要領」の対象となる場合、要領に基づき品質の証明を実施しなければならない。 (3) 受注者は、受注時、変更時、完成時の各時点において工事請負代金額が500万円以上の工事について、工事实績情報システム(コリンズ)に基づき、受注・変更・完成・訂正時に工事实績情報として「登録のための確認のお願い」を提出し監督員の確認を受けた後に、受注時は契約後、土曜日、日曜日、祝日等を除き10日以内に、登録内容の変更時は変更があった日から、土曜日、日曜日、祝日等を除き10日以内に、完了時は完成後、土曜日、日曜日、祝日等を除き10日以内に、訂正時は適宜登録機関に登録申請をしなければならない。変更登録時は、工期、技術者に変更が生じた場合に行うものとし、工事請負代金のみの変更の場合は、原則として登録を必要としない。ただし、工事請負代金500万円未満に変更する場合には変更時登録を行うものとする。なお、変更時と完成時の間が10日間に満たない場合は、変更時の提示を省略できる。 (4) 提出・提示書類は別添「可児市建設工事における取扱い書類一覧表」に基づき実施するものとする。また、工事打合簿(指示、協議、承諾は除く)、材料確認簿、夜間・休日作業届けの書類を提出する場合は、所定の様式に基づき、電子メールにて提出するものとし、書面には署名または押印する必要はないものとする。これらに定めのない事項については、監督員と協議する。			

(5) 本工事において以下に示す建設機械を使用する場合は、「特定特殊自動車排出ガスの規制等に関する法律（平成 27 年 6 月改正法律第 50 号）」に基づく技術基準に適合する機械、または、「排出ガス対策型建設機械の普及促進に関する規定（最終改正平成 24 年 3 月 23 日付国土交通省告示第 318 号）」もしくは「第 3 次排出ガス対策型建設機械指定要領（最終改定平成 23 年 7 月 13 日付国総環第 1 号）」に基づき指定された排出ガス対策型建設機械（以下「排出ガス対策型建設機械等」という。）を使用しなければならない。

排出ガス対策型建設機械等を使用できないことを監督員が認めた場合は、平成 7 年度建設技術評価制度公募課題「建設機械の排出ガス浄化装置の開発」、またはこれと同等の開発目標で実施された民間開発技術の技術審査・証明事業もしくは、建設技術審査証明事業により評価された排出ガス浄化装置を装着した建設機械を使用することができるが、これにより難しい場合は、監督員と協議するものとする。

排出ガス対策型建設機械あるいは排出ガス浄化装置を装着した建設機械を使用する場合、現場代理人は施工現場において使用する建設機械の写真撮影を行い、監督員に提出するものとする。

機 種	備 考
一般工事用建設機械 ・バックホウ ・トラクタシャベル（車輪式） ・ブルドーザ ・発動発電機（可搬式） ・空気圧縮機（可搬式） ・油圧ユニット （以下に示す基礎工事用機械のうちベースマシンとは別に、独立したディーゼルエンジン駆動の油圧ユニットを搭載しているもの： 油圧ハンマ、パイプロハンマ、油圧式鋼管圧入・引抜機、油圧式杭圧入引抜機、アースオーガ、オールケーシング掘削機、リバーサーキュレーションドリル、アースドリル、地下連続壁施工機、全回転型オールケーシング掘削機） ・ローラ類 （ロードローラ、タイヤローラ、振動ローラ） ・ホイールクレーン	ディーゼルエンジン（エンジン出力 7.5kw 以上 260kw 以下）を搭載した建設機械に限る。

2. 産業廃棄物の適正処理について

- (1) 受注者は、産業廃棄物が搬出される工事にあたっては、監督員の指示に従い、産業廃棄物関連書類の提出及び確認並びに処理施設の現地確認並びに建設廃棄物処理状況の管理を行い、産業廃棄物が最終処分に至るまで適正に処理されていることを確認しなければならない。
- (2) 建設発生土については、工事間流用とし、流用先は監督員が指示する。都合により工事間流用ができなくなった場合は、別途協議する。ただし、建設発生土が 100m³ 未満の場合はこの限りではない。また受注者の都合により処分場を変更する時は監督員に報告するものとする。

3. 使用材料

- (1) アスファルト再生合材について
 本工事で使用するアスファルト再生合材には「ささゆりクリーンパーク溶融スラグ」を混入するものとし、使用にあたっては、「溶融スラグの土木資材への利用に関するガイドライン（可児市）」によること。

(2) コンクリート二次製品について

本工事に使用するコンクリート二次製品については、ささゆりクリーンパーク溶融スラグ混入資材を使用するものとし、施工前に溶出試験結果等の品質を証明する書類を提出し、監督員の許可を得ること。

(3) 生コンクリートについて

本工事に使用する生コンクリート（均しコンクリートを除く）については、水セメント比 60%以下とし、品質を証明する書類を提出して、事前に監督員の許可を得ること。

4. 工事施工について

(1) 契約書 18 条第 1 項第 1 号から 5 号に係る設計図書の照査を行い、監督員の確認を受けて施工を行うこと。

(2) 受注者は、工事着手に先立ち、現場付近の地元住民等に対する周知、説明、説得等を行い、トラブルの生じないよう努めること。

(3) 工事による既設構造物の破損については、未然に防止するよう予め十分調査をし、また、支障を及ぼさないよう相当の防護工を施工しなければならない。なお、誤って損傷を与えた場合は、受注者の責任において復旧しなければならない。調査に際しては、記録保存の必要を認めた場合は写真撮影、測量等を行わなければならない。

(4) 工事着手前に、可児市基準点（世界測地系）を用い、境界（座標）を確認すること。また、特に指示しない限り、構造物を官民境界とするため、官民境界と構造物の位置を示した図面等にて施工した構造物が民地を侵していないことを報告すること。

(5) 施工区間と現道との取付については、交通の支障とならないよう充分留意すること。

(6) 必要に応じ交通誘導警備員を配置し、安全を期さなければならない。また、夜間の安全確保についても十分な対策を施すこと。

5. 工事保険について

本工事において、発注者、受注者及び全下請人を被保険者として、工事着手から工事目的物の引渡しまでの期間について、賠償責任保険（保険対象：第三者に与えた損害）及び工事保険（保険対象：工事目的物、工事材料及び仮設物等）に加入するものとする。

6. ワンデーレスポンスの取組について

(1) この工事は、ワンデーレスポンス実施対象工事です。

「ワンデーレスポンス」とは受注者からの質問、協議、報告、承諾願、立会願等への回答は、基本的に「その日のうち」に回答するよう対応することです。ただし、即日回答が困難な場合は、いつまでに回答が必要なのかを受注者と協議のうえ、回答期限を設けるなど、何らかの回答を「その日のうち」にすることとする。

(2) 実施にあたっては、可児市工事監督におけるワンデーレスポンス実施要領に基づき実施する。

(3) 受注者は工事施工中において、問題が発生した場合や計画工程と実施行程を比較照査し、差異が生じた場合は速やかに監督員へ報告すること。

(4) 受注者は、施工計画書に基づいて適正な計画工程を作成し、工事の先々を予見しながら、施工するものとする。

7. 電子納品について

「岐阜県電子納品要領」等に基づき、電子納品を行うこと。なお、電子納品の内容については、監督員と事前に協議し、決定すること。

8. 暴力団等による不当介入における通報義務について

(1) 受注者は、契約の履行に当たって、暴力団又は暴力団員等から、事実関係及び社会通念等に照らして合理的な理由が認められない不当若しくは違法な要求又は契約の適正な履行を妨げる妨害を受けたときは、警察へ通報するとともに、可児市が行う契約からの暴力団排除に関する措置要綱（平成 22 年可児市訓令甲第 47 号）に定める様式第 9 号により可児市に報告しなければならない。なお、通報・報告がない場合は、可児市建設工事請負契約に係る指名停止措置要領に基づき、指名停止等の措置を行うことがある。

(2)受注者は、暴力団又は暴力団員等による不当介入を受けたことにより、履行期間内に工事等を完了することができないときは、発注者に履行期間の延長変更を請求することができる。

9. 現場代理人の兼務について

現場代理人は、工事請負契約約款第10条第2項の規定により、契約工期内の現場常駐が義務付けられているが、契約締結後、現場事務所の設置、資機材の搬入又は仮設工事等が開始されるまでの期間や、工事の全部の施工を一時中止している期間については、監督員との連絡体制を確保した上で、常駐義務を緩和するものとする。

また、以下の条件を全て満たす場合に、他工事の現場代理人又は専任でない主任技術者を兼務することができる。

1. 他工事は、可児市発注の建設工事で、工事現場が市内であること。
2. 他工事においても、本工事と同様に現場代理人の兼務を認めていること。
3. 兼務を行う工事の総数が、本工事を含めて3件までであること。
4. 兼務を行う工事の請負代金額の合計が2,500万円未満であること。
5. 発注者又は監督員が求めた場合には、工事現場に速やかに向かう等の対応ができること。

なお、工事現場における運営、取締り及び権限の行使に支障がある場合、及び、発注者との連絡体制が確保されていないと監督員が認めた場合は、兼務を取り消すものとする。現場代理人が兼務となった場合は、本工事の監督員及び他工事の監督員の双方に、現場代理人兼務届を提出しなければならない。

10. 主任技術者又は監理技術者の専任を要しない期間について

請負契約の締結後、現場施工に着手するまでの期間（現場事務所の設置、資機材搬入、仮設工事等が開始されるまでの期間）については主任技術者または監理技術者の工事現場への専任を要しない。なお、現場施工に着手する日については、請負契約締結後、監督職員と打ち合わせにおいて定める。

また、工事完成後、検査が終了し（発注者の都合により検査が遅延した場合は除く。）事務手続き、後片付け等のみが残っている期間については、主任技術者または監理技術者の工事現場への専任を要しない。なお、検査が終了した日は発注者が工事の完成を確認した旨、受注者に通知した日とする。

特記仕様書
(条件明示)

工事名 平成30年度 土田渡雨水支線整備(その2)工事

下記項目、事項のうちレ印該当欄は、工事施工にあたって制約等をうけることになるので明示する。
なお、明示事項に変更が生じた場合及び明示されていない制約等が発生したときは、市と協議し適切な処置を講ずるものとする。

施工条件		
明示項目	明示事項	制約条件等
工 程	<input checked="" type="checkbox"/> 1. 関連する別途発注工事あり <input type="checkbox"/> 2. 他機関協議による工程条件あり <input type="checkbox"/> 3. 他機関との協議状況 <input type="checkbox"/> 4. 占用許可状況 () <input type="checkbox"/> 5. 建築確認 <input type="checkbox"/> 6. 河川区域、保全区域内作業あり <input type="checkbox"/> 7. 文化財協議 (教育文化財課) <input type="checkbox"/> 8. その他	<input checked="" type="checkbox"/> A. 工種 (平成30年度 土田渡多目的広場進入路整備工事 他) <input type="checkbox"/> B. 期間 (H30.9.25~未定)
		<input type="checkbox"/> A. 工種 () <input type="checkbox"/> B. 期間 (~)
		<input type="checkbox"/> A. 協議済機関及び内容 () <input type="checkbox"/> B. 未協議機関及び内容 ()
		<input type="checkbox"/> A. 許可済 <input type="checkbox"/> B. 申請中
		<input type="checkbox"/> A. 許可済 <input type="checkbox"/> B. 申請中
		<input type="checkbox"/> A. 許可済 <input type="checkbox"/> B. 申請中
		<input type="checkbox"/> A. 協議済内容 () <input type="checkbox"/> B. 未協議内容 ()
		<input type="checkbox"/> A. その他 ()
用 地	<input type="checkbox"/> 1. 用地補償物件撤去まで着工制限あり <input type="checkbox"/> 2. 工事用地の未買収 <input type="checkbox"/> 3. 仮設ヤードの有無 <input type="checkbox"/> 4. その他	<input type="checkbox"/> A. 区間 (Nc ~ NO.) <input type="checkbox"/> B. 着工見込時期 () <input type="checkbox"/> C. 内容 ()
		<input type="checkbox"/> A. 場所 () <input type="checkbox"/> B. 処理の見込み時期 () <input type="checkbox"/> C. 未買収地への立ち入り可否
		<input type="checkbox"/> A. 官有地 <input type="checkbox"/> B. 民有地 <input type="checkbox"/> C. その他 () <input type="checkbox"/> D. 別途協議
		<input type="checkbox"/> A. その他 ()
		<input type="checkbox"/> A. 騒音 () <input type="checkbox"/> B. 振動 () <input type="checkbox"/> C. 水管 () <input type="checkbox"/> D. その他 ()
		<input type="checkbox"/> A. 調査の項目 () <input type="checkbox"/> A. 生物・植物調査あり <input type="checkbox"/> A. アスベスト含有材あり
		<input type="checkbox"/> B. フロン回収あり <input type="checkbox"/> C. その他 ()
		<input type="checkbox"/> A. 全面通行止め <input type="checkbox"/> B. 片側通行止め <input type="checkbox"/> C. 時間制限あり ()
公 害 対 策	<input type="checkbox"/> 1. 施工方法の制限あり <input type="checkbox"/> 2. 事業損失防止に関する調査あり <input type="checkbox"/> 3. 環境影響調査あり <input type="checkbox"/> 4. その他	<input type="checkbox"/> A. 騒音 () <input type="checkbox"/> B. 振動 () <input type="checkbox"/> C. 水管 () <input type="checkbox"/> D. その他 ()
		<input type="checkbox"/> A. 調査の項目 () <input type="checkbox"/> A. 生物・植物調査あり <input type="checkbox"/> A. アスベスト含有材あり
		<input type="checkbox"/> B. フロン回収あり <input type="checkbox"/> C. その他 ()
		<input type="checkbox"/> A. 全面通行止め <input type="checkbox"/> B. 片側通行止め <input type="checkbox"/> C. 時間制限あり ()
		<input type="checkbox"/> A. 迂回路あり <input type="checkbox"/> B. 仮設歩道必要
		<input type="checkbox"/> A. 区間 (Nc ~) 配置人員 人/日 <input type="checkbox"/> B. 区間 () 配置人員 人/日 <input type="checkbox"/> C. 区間 (Nc ~) 配置人員 人/日 <input type="checkbox"/> D. 交替要員あり
		<input type="checkbox"/> A. 工法制限あり () <input type="checkbox"/> B. 作業時間制限あり ()
		<input type="checkbox"/> A. 協議済内容 () <input type="checkbox"/> B. 未協議内容 ()
工 事 用 道 路	<input checked="" type="checkbox"/> 1. 一般道路 (搬入路) の使用制限 <input type="checkbox"/> 2. 仮設道路の設置条件あり <input type="checkbox"/> 3. その他	<input checked="" type="checkbox"/> A. 搬入経路指定あり <input type="checkbox"/> B. 時間帯制限あり <input type="checkbox"/> A. 一般交通共用あり <input type="checkbox"/> B. 安全施設必要 () <input type="checkbox"/> C. 路面工 () <input type="checkbox"/> D. 工事完了後存続又は撤去 () <input type="checkbox"/> E. 構造 () <input type="checkbox"/> F. 用地 (借地) <input type="checkbox"/> G. 用地 (公用地) <input type="checkbox"/> H. 用地 (その他)
		<input type="checkbox"/> A. その他 ()
		<input type="checkbox"/> A. 工種 () <input type="checkbox"/> A. 工種 () <input type="checkbox"/> B. 内容 ()
		<input type="checkbox"/> A. その他 ()
		<input type="checkbox"/> A. 工種 () <input type="checkbox"/> B. 内容 ()
		<input type="checkbox"/> A. 工種 () <input type="checkbox"/> B. 内容 ()
		<input type="checkbox"/> A. 工種 () <input type="checkbox"/> B. 内容 ()
		<input type="checkbox"/> A. その他 ()
指 定 仮 設 備	<input type="checkbox"/> 1. 仮設物の指定又は一部指定あり <input type="checkbox"/> 2. 仮設構造物の転用、兼用あり <input type="checkbox"/> 3. その他	<input type="checkbox"/> A. 工種 () <input type="checkbox"/> A. 工種 () <input type="checkbox"/> B. 内容 ()
		<input type="checkbox"/> A. 工種 () <input type="checkbox"/> B. 内容 ()
		<input type="checkbox"/> A. その他 ()

明示項目	明示事項	制約条件等
建 設 発 生 土 建 設 (産 業) 廃 棄 物 関	<input type="checkbox"/> 1. 発生土砂等の有効利用、適正処理あり [場所が未確定] <input type="checkbox"/> 2. 発生土砂等の有効利用、適正処理あり [自工事へ流用] <input checked="" type="checkbox"/> 3. 発生土砂等の有効利用、適正処理あり [他工事へ流用、または処分地指定] <input type="checkbox"/> 4. 発生土砂等の有効利用、適正処理あり [他工事からの流用] <input type="checkbox"/> 5. 産業廃棄物の処理条件あり [特別管理産業廃棄物] <input type="checkbox"/> 6. 浄化槽、汲み取り便槽の取壊し処分あり <input checked="" type="checkbox"/> 7. 「可見市が発注する公共工事から発生する産業廃棄物適正処理について」に基づく提出・提示書類あり	<input type="checkbox"/> A. 運搬距離 (Km) <input type="checkbox"/> B. 投棄料計上あり <input type="checkbox"/> C. 整地 (押土、敷均、締固等) 必要 <input type="checkbox"/> D. 整地 (押土) 必要
		<input type="checkbox"/> A. 盛土、埋戻 <input type="checkbox"/> B. ストックヤード利用あり () <input type="checkbox"/> C. 仮置場必要 () <input type="checkbox"/> D. 運搬距離 (Km) <input type="checkbox"/> E. 仮置場の用地借上費計上あり
		<input checked="" type="checkbox"/> A. 場所 (現場内処理) <input type="checkbox"/> B. 盛土、埋戻 <input checked="" type="checkbox"/> C. 整地 (押土、敷き均し、転圧) あり <input type="checkbox"/> D. ストックヤード利用あり () <input type="checkbox"/> E. 仮置場必要 () <input checked="" type="checkbox"/> F. 運搬距離 (0.5 Km) <input type="checkbox"/> G. 仮置場の用地借上費計上あり <input type="checkbox"/> H. 処分料計上あり
		<input type="checkbox"/> A. 他工事名 () <input type="checkbox"/> B. 請負者運搬あり (運搬距離) <input type="checkbox"/> C. 盛土、埋戻し <input type="checkbox"/> D. ストックヤード利用あり () <input type="checkbox"/> E. 仮置場必要 () <input type="checkbox"/> F. 仮置場の用地借上費計上あり <input type="checkbox"/> A. 種類 ()
		<input type="checkbox"/> A. 場所 () <input type="checkbox"/> C. 中間処理施設までの運搬距離 (Km) <input type="checkbox"/> D. 処理費計上あり
		<input type="checkbox"/> A. 槽内洗浄必要 <input type="checkbox"/> B. 可見市環境課と打合せの必要あり
		<input type="checkbox"/> A. 産業廃棄物管理票 (マニフェスト) <input type="checkbox"/> B. 建設発生土処理地の関係図書 <input checked="" type="checkbox"/> C. コポリス <input type="checkbox"/>
工 事 支 障 物 件	<input type="checkbox"/> 1. 占用支障物件あり (電気) <input type="checkbox"/> 2. 占用支障物件あり (電話) <input type="checkbox"/> 3. 占用支障物件あり (水道) <input type="checkbox"/> 4. 占用支障物件あり (下水道) <input type="checkbox"/> 5. 占用支障物件あり (ガス) <input type="checkbox"/> 6. 占用支障物件あり (マンホール蓋、仕切り弁蓋等) <input type="checkbox"/> 7. 占用支障物件あり (その他) <input type="checkbox"/> 8. その他	<input type="checkbox"/> A. 移設時期 (H 年 月 頃) <input type="checkbox"/> B. 移設時期 (別途協議)
		<input type="checkbox"/> A. 移設時期 (H 年 月 頃) <input type="checkbox"/> B. 移設時期 (別途協議)
		<input type="checkbox"/> A. 移設時期 (H 年 月 頃) <input type="checkbox"/> B. 移設時期 (別途協議)
		<input type="checkbox"/> A. 移設時期 (H 年 月 頃) <input type="checkbox"/> B. 移設時期 (別途協議)
		<input type="checkbox"/> A. 移設時期 (H 年 月 頃) <input type="checkbox"/> B. 移設時期 (別途協議)
		<input type="checkbox"/> A. 管理者による高さ調整 () <input type="checkbox"/> B. 請負者による高さ調整 ()
		<input type="checkbox"/> A. 移設時期 () <input type="checkbox"/> B. 移設時期 (別途協議) <input type="checkbox"/> C. その他 ()
排 水 工 関 係	<input type="checkbox"/> 1. 濁水、湧水処理条件あり <input type="checkbox"/> 2. その他	<input type="checkbox"/> A. 方法 () <input type="checkbox"/> A. その他 ()
		<input type="checkbox"/> A. その他 ()
再 生 材 使 用 及 び 溶 融 ス ラ グ	<input checked="" type="checkbox"/> 1. 再生材使用指定あり <input type="checkbox"/> 2. その他	<input checked="" type="checkbox"/> A. RC <input type="checkbox"/> B. アスファルト再生合材 (30%再生) <input type="checkbox"/> C. アスファルト再生合材 (100%再生) <input checked="" type="checkbox"/> D. 溶融スラグ使用あり HP φ1000 () <input checked="" type="checkbox"/> E. 再生材を使用できない場合別途協議
		<input type="checkbox"/> A. その他 ()
そ の 他	<input type="checkbox"/> 1. 現場発生材あり <input type="checkbox"/> 2. 支給材あり <input type="checkbox"/> 3. イメージアップあり <input checked="" type="checkbox"/> 4. 「可見市工事品質証明実施要領」該当あり <input type="checkbox"/> 5. その他	<input type="checkbox"/> A. 品名 () <input type="checkbox"/> B. 納入場所 ()
		<input type="checkbox"/> A. 品名 () <input type="checkbox"/> B. 引渡し場所 ()
		<input type="checkbox"/> A. 仮設費 () <input type="checkbox"/> B. 安全費 () <input type="checkbox"/> C. 賞讃費 () <input type="checkbox"/> D. 特別なイメージアップ ()
		<input type="checkbox"/> A. 仮設費 () <input type="checkbox"/> B. 安全費 () <input type="checkbox"/> C. 賞讃費 () <input type="checkbox"/> D. 特別なイメージアップ ()
		<input type="checkbox"/> A. 品質証明員の配置あり <input type="checkbox"/> A. その他 ()

本工事費内訳書

平成30年度 土田渡雨水支線整備(その2)工事

費目・工種・種別・細別・規格	単位	数量	単価	金額	摘要	備考
土工	式	1			1号明細書	
管路工	式	1			2号明細書	
マンホール工	式	1			3号明細書	
仮設工	式	1			4号明細書	
直接工事費	式	1				
共通仮設費	式	1				
共通仮設費	式	1				
運搬費	式	1			1号内訳書	
共通仮設費(率計上)	式	1				
純工事費	式	1				
現場管理費	式	1				
工事原価	式	1				
一般管理費等	式	1				
工事価格	式	1				

代価表

【施P】床掘り
土砂 標準 切梁腹起式 障害有り

1号代価表

1 m3当り

	名称・規格	構成比	積算地区単価	基準地区単価	摘要	備考
K						
K1	バックホウ[排出ガス対策型(第2次基準値)] クローラ型・山積0.8 m3(平積0.6 m3)					
R						
R1	普通作業員					
R2	運転手(特殊)					
Z						
Z1	軽油 小型ローリー パトロール給油					
	土質：土砂 施工方法：標準					
	土留方式の種類：切梁腹起式 (バックホウ)排出ガス機械の選択：排出ガス対策型(第2次基準値)					
	軽油：軽油； 小型ローリー パトロール給油					

代価表

2号代価表

1 m3当り

【施P】埋戻し
最大埋戻幅1m以上4m未満

	名称・規格	構成比	積算地区単価	基準地区単価	摘要	備考
K						
K1	バックホウ[排ガス対策型(第2次基準値)] クローラ型・山積0.8 m3(平積0.6 m3)					
K2	振動ローラ(賃貸)ハトガイト 0.8~1.1t					
K3	タハ(賃貸) 質量60~80kg					
R						
R1	普通作業員					
R2	特殊作業員					
R3	運転手(特殊)					
Z						
Z1	軽油 小型ローラー ハトロール給油					
Z2	レギュラーガソリン スタント					
施工方法：最大埋戻幅1m以上4m未満 (バックホウ)排ガス機械の選択：排ガス対策型(第2次基準値)						

代価表

8号代価表

10 m当り

建込工(両側分)
掘削深2.0m以下

名称・規格	単位	数量	単価	金額	摘要	備考
土木一般世話役	人					
特殊作業員	人					
普通作業員	人					
バックホ(排対2次) クロー型・山積0.28m3(平積0.2m3)	時間				1号単価表	
諸 雑 費	式	1			調整金	
計						
1 m 当り						
10m当りの建込工 : 2.0m以下 ; 建込工(10m当り)	世話役(人), 特殊作業員(人), 普通作業員(人),				バックホ(時間), 掘削深さ(m以下)	
バックホ機種選択(3.5m以下) : バックホ:クロー型山積	0.28m3(平積0.20m3) ; 平積(m3)					
(バックホ)排ガス機械の選択 : 排ガス対策型(第2次基準値)						
バックホ : バックホ(排対2次) ; クロー型・山積0.28m3(平積0.2m3)						

代価表

9号代価表

10 m当り

引抜工(両側分)
掘削深2.0m以下 トラッククレーン油圧伸縮ジブ型4.9t吊

名称・規格	単位	数量	単価	金額	摘要	備考
土木一般世話役	人					
特殊作業員	人					
普通作業員	人					
トラッククレーン(作業料金) 4.9t吊 ホール付 日極	台/日					
諸 雑 費	式	1			調整金	
計						
1 m 当り						
10m当りの引抜工：2.0m以下；引抜工(10m当り)：世話役(人), 特殊作業員(人), 普通作業員(人), クレーン(日), 掘削深さ(m以下)						
クレーン機種選択(3.5m以下)：トラッククレーン 油圧伸縮ジブ型4.9t吊						
(クレーン) 賃料長期割引の適用：長期割引あり						
クレーン賃料補正：標準						

建込簡易土留材賃料 30m1セット 5回
 深さ1.8m 幅2.3m

代価表

10号代価表

1式当り

名称・規格	単位	数量	単価	金額	摘要	備考
たて込み簡易土留材(賃貸) 30m当 2.0型 深2.0m 幅3.0m未満	m2/日	2,760				
たて込み簡易土留材(賃貸) 30m当 2.0型 深2.0m 幅3.0m未満 整備費	m2	120				
計						
1式当り						
代価表単位の選択：1式当り代価表 代価表当り数量の対象：賃貸数量						
供用日数算出区分：直接入力 セット数：30m 1セット						
掘削幅：W=2.3m 掘削深：H=1.8m						
(修理・損耗費)(整備費)区分：整備費(建設物価または積算資料) 供用日数(総施工延長分)：KN1=23日 簡易土留め機材の使用回数：n=5回						

代価表

11号代価表

1式当り

仮設材運搬 15.1t 製品L≤12m
片道4km 往復

名称・規格	単位	数量	単価	金額	摘要	備考
仮設材の運搬費 基本運賃	t	30・200				
積込費取卸し費 積込費+取卸し費 基地現場間往復	t	15・100				
諸 雑 費	式	1			調整金	
計						
1式当り						
代価表の選択：仮設材運搬1式当り代価表 仮設材運搬質量(G)：W=15.1t						
地方整備局区分：関東・中部・近畿 往復片道区分選択：往復						
片道平均運搬距離：L=4km 製品長区分：製品長12m以内						
割増率の計上方法(標準:選択)：冬期、深夜・早朝割増をそれぞれ選択 冬期割増計上区分：冬期割増(F1):割増無し；割増率(%)						
深夜・早朝割増計上区分：深夜・早朝割増(C4):割増無し；割増率(%) その他の諸料金計上区分：その他の諸料金を計上しない						
積込・取卸費用計上区分：計上する 積込・取卸区分(往復)：積込+取卸費 基地現場間往復						

代価表

【施P】土砂等運搬

標準 バックホウ山積0.8m³(平積0.6m³) 土砂(岩塊・玉石混り土含む) DID無し 0.5km以下

12号代価表

1 m³当り

	名称・規格	構成比	積算地区単価	基準地区単価	摘要	備考
K						
K1	ダンプトラック オンロード・ディーゼル・積載質量10t積級					
R						
R1	運転手(一般)					
Z						
Z1	軽油 小型ローリー パトロール給油					
	土砂等発生現場：標準 積込機種・規格：バックホウ山積0.8m ³ (平積0.6m ³) 土質：土砂(岩塊・玉石混り土含む) DID区間の有無：無し 運搬距離：0.5km以下 軽油：軽油； 小型ローリー パトロール給油					

代価表

13号代価表

1 m3当り

【施P】 整地
残土受入れ地での処理

	名 称 ・ 規 格	構 成 比	積算地区単価	基準地区単価	摘 要	備 考
K						
K1	ブルドーザ [排出ガス対策型(第1次基準値)] 普通15t級(13~16t)					
R						
R1	運転手(特殊)					
Z						
Z1	軽油 小型ローリー パトロール給油					
	作業区分：残土受入れ地での処理 (ブルドーザ)排ガス機械の選択：排ガス対策型(第1次基準値)					
	軽油 1.2号：軽油； 小型ローリー パトロール給油					

碎石基礎工

代価表

15号代価表

1 m3当り

名称・規格	単位	数量	単価	金額	摘要	備考
再生碎石 RC-40	m3	1				
【施P】埋戻し 最大埋戻幅1m以上4m未満	m3	1			27号代価表	
計						
1 m3 当り						

鉄筋コンクリート管布設
管径1000mm

代価表

26号代価表

10 m当り

名 称 ・ 規 格	単 位	数 量	単 価	金 額	摘 要	備 考
土木一般世話役	人					
特殊作業員	人					
普通作業員	人					
ラフテレンクレーン・作業料金 25t吊 トラクタ付 日極	台/日					
諸雑費	%				諸雑費	
計						
1 m 当り						
管径の選択(鉄筋Co管200~2400mm) : 1000mm (クレーン)賃料長期割引の適用 : 長期割引あり						
クレーン賃料補正 : 標準						

代価表

27号代価表

1 m3当り

【施P】埋戻し
最大埋戻幅1m以上4m未満

	名称・規格	構成比	積算地区単価	基準地区単価	摘要	備考
K						
K1	バックホウ[排出ガス対策型(第2次基準値)] クローラ型・山積0.8 m3(平積0.6 m3)					
K2	振動ローラ(賃貸)ハトガイト 0.8~1.1t					
K3	タハ(賃貸) 質量60~80kg					
R						
R1	普通作業員					
R2	特殊作業員					
R3	運転手(特殊)					
Z						
Z1	軽油 小型ローラー ハトロール給油					
Z2	レギュラーガソリン スタント					
施工方法：最大埋戻幅1m以上4m未満 (バックホウ)排出ガス機械の選択：排出ガス対策型(第2次基準値)						

代価表

28号代価表

1 m3当り

【施P】埋戻し
最大埋戻幅1m以上4m未満

	名称・規格	構成比	積算地区単価	基準地区単価	摘要	備考
K						
K1	バックホウ[排出ガス対策型(第2次基準値)] クローラ型・山積0.8 m3(平積0.6 m3)					
K2	振動ローラ(賃貸)ハトガイト 0.8~1.1t					
K3	タハ(賃貸) 質量60~80kg					
R						
R1	普通作業員					
R2	特殊作業員					
R3	運転手(特殊)					
Z						
Z1	軽油 小型ローラー ハトロール給油					
Z2	レギュラーガソリン スタント					
施工方法：最大埋戻幅1m以上4m未満 (バックホウ)排ガス機械の選択：排ガス対策型(第2次基準値)						

代価表

33号代価表

1 m2当り

【施P】基礎砕石
17.5cmを超え20.0cm以下 砕石(各種)

	名称・規格	構成比	積算地区単価	基準地区単価	摘要	備考
K						
K1	バックホウ・クローラ型(賃貸)(長期割引なし) バケット容量・山積0.8(平積0.6)m3					
R						
R1	普通作業員					
R2	特殊作業員					
R3	土木一般世話役					
R4	運転手(特殊)					
Z						
Z1	再生砕石 RC-40					
Z2	軽油 小型ローリー バトル給油					
日当り	作業量補正(道路維持等作業効率低下)：無 砕石の厚さ：17.5cmを超え20.0cm以下 砕石の種類：砕石(各種) (バックホウ山積0.8m3)賃料長期割引の適用：長期割引なし					

代価表

【施P】コンクリート
 小型構造物 バックホウ(クレーン機能付)打設 18-8-40(高炉) 一般養生

34号代価表

1 m3当り

	名称・規格	構成比	積算地区単価	基準地区単価	摘要	備考
K						
K1	バックホウ(賃貸)クレーン装置付 山積み0.8m3					
R						
R1	普通作業員					
R2	特殊作業員					
R3	運転手(特殊)					
R4	土木一般世話役					
Z						
Z1	生コンクリート 18-8-40(高炉)				43号代価表	
Z2	軽油 小型ローリー バトル給油					
日当り	作業量補正(道路維持等作業効率低下)：無					
	構造物種別：小型構造物					
	打設工法：バックホウ(クレーン機能付)打設					
	コンクリート規格：18-8-40(高炉)					

代価表

【施P】基礎砕石
17.5cmを超え20.0cm以下 砕石(各種)

40号代価表

1 m2当り

	名 称 ・ 規 格	構 成 比	積算地区単価	基準地区単価	摘 要	備 考
K						
K1	バックホ(賃貸)クロー 山積み0.8m3					
R						
R1	普通作業員					
R2	特殊作業員					
R3	土木一般世話役					
R4	運転手(特殊)					
Z						
Z1	再生砕石 RC-40					
Z2	軽油 小型ローリー ハトロー給油					
日当り	作業量補正(道路維持等作業効率低下)：無 砕石の厚さ：17.5cmを超え20.0cm以下 砕石の種類：砕石(各種) (バックホ山積み0.8m3)賃料長期割引の適用：長期割引あり					

代価表

【施P】コンクリート
 小型構造物 バックホウ(クレーン機能付)打設 18-8-40(高炉) 一般養生

41号代価表

1 m3当り

	名称・規格	構成比	積算地区単価	基準地区単価	摘要	備考
K						
K1	バックホウ(賃貸)クレーン型クレーン装置付 山積み0.8m3					
R						
R1	普通作業員					
R2	特殊作業員					
R3	運転手(特殊)					
R4	土木一般世話役					
Z						
Z1	生コンクリート 18-8-40(高炉)				43号代価表	
Z2	軽油 小型ローリー バトル給油					
日当り	作業量補正(道路維持等作業効率低下)：無 構造物種別：小型構造物					
	打設工法：バックホウ(クレーン機能付)打設 コンクリート規格：18-8-40(高炉)					

計画平面図

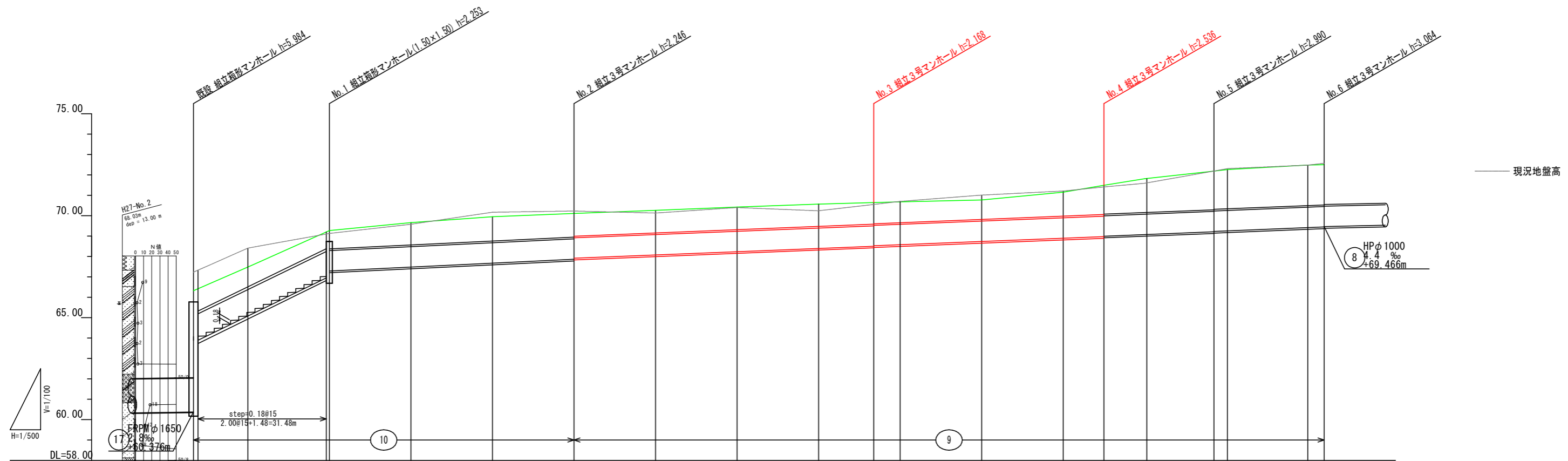
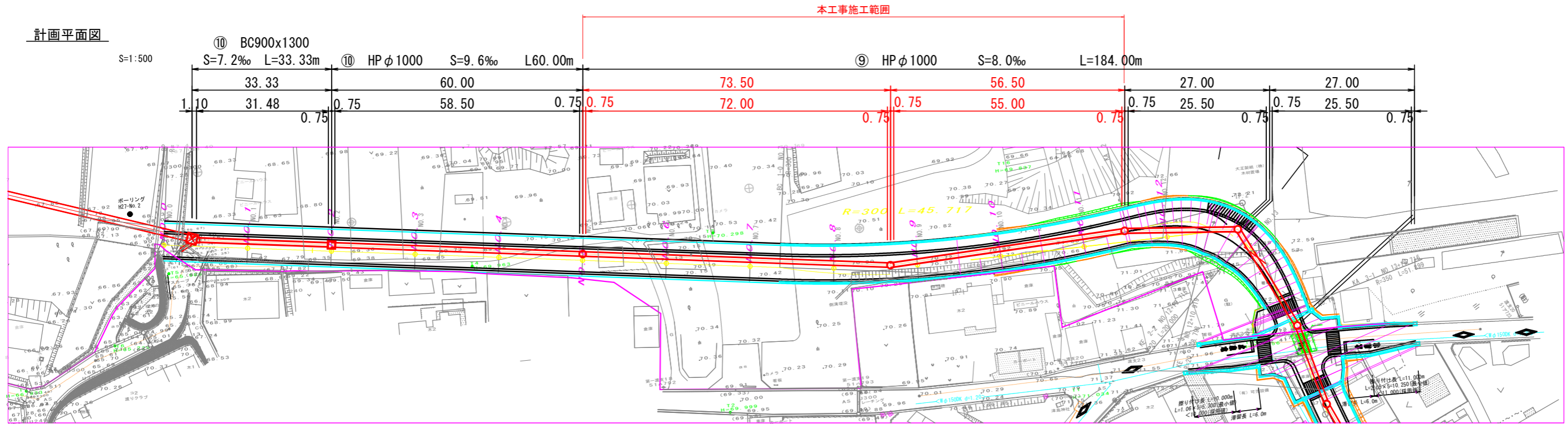

管径	mm	BC900x1000 (BC900x1300)	HPφ1000	HPφ1000
勾配	%	7.2 (97.2)	9.6	8.0
区間距離	m	33.33 (31.48)	60.00	73.50
計画地盤高	m	66.32	67.48	70.11
現況地盤高	m	67.23	68.41	70.23
土被	m	1.00	0.89	1.16
管底高	m	64.997 (63.990)	66.590	67.584
掘さく深	m	2.33	2.20	2.12
単距離	m	0.00	13.33	20.00
追加距離	m	1.10	1.00	1.10
測点		No. 1	No. 3	No. 4

工事名	平成30年度 土田渡雨水支線整備(その2)工事
図面名	平面縦断面図(1)
年月日	
尺度	1:500 1:100
事務所名	可児市 建設部 土木課

横断図(1)

S=1:100

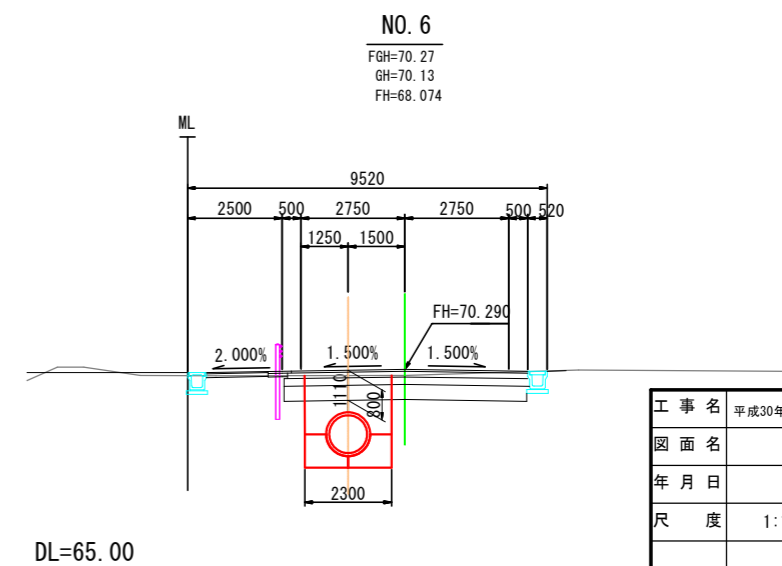
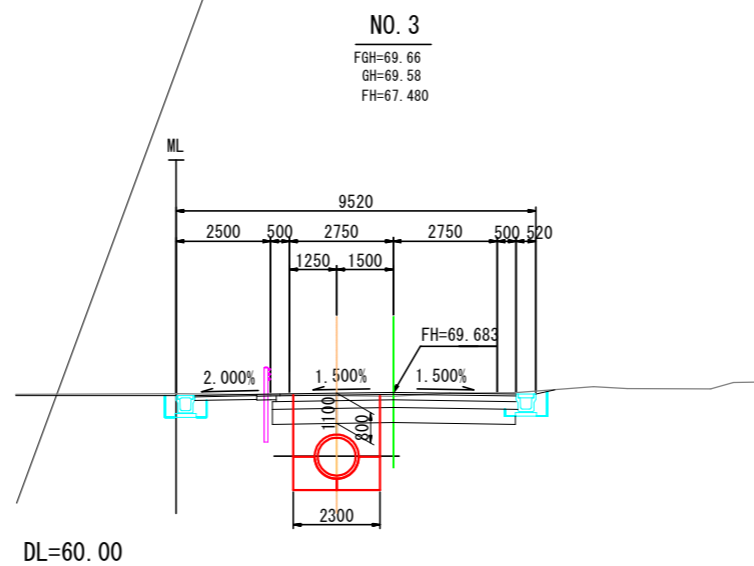
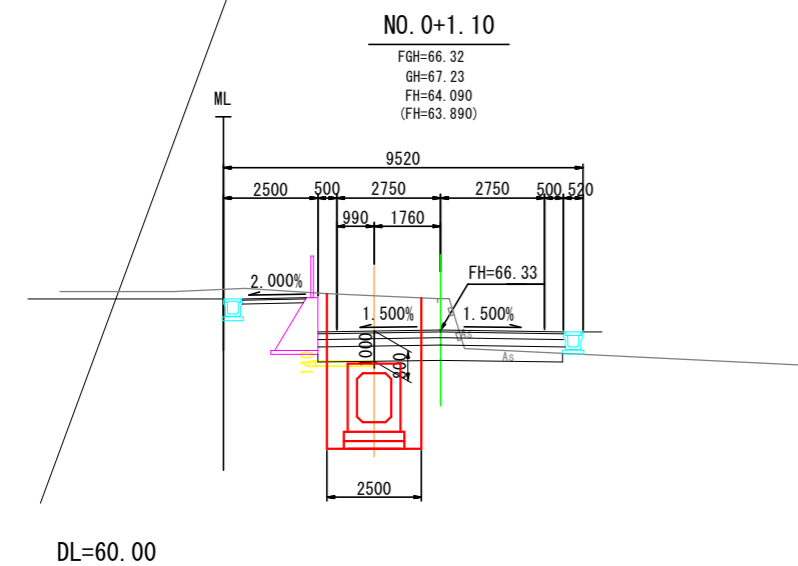
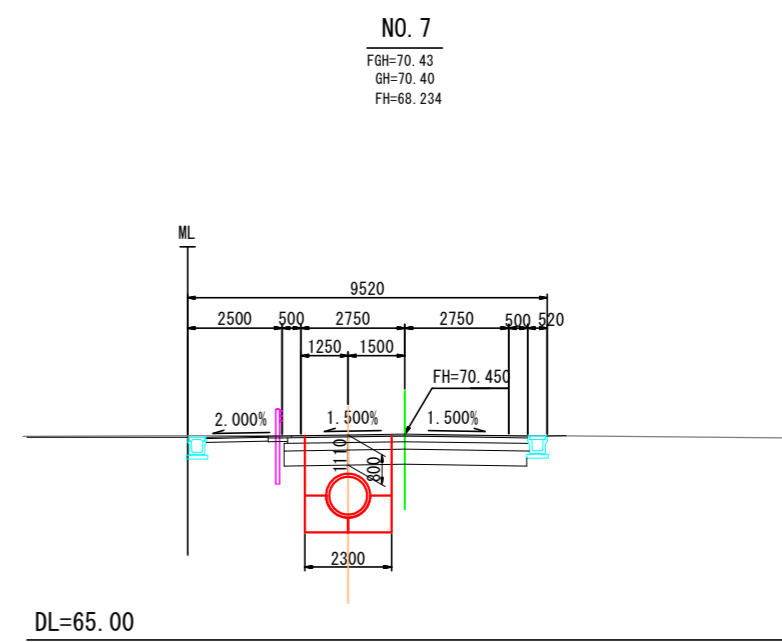
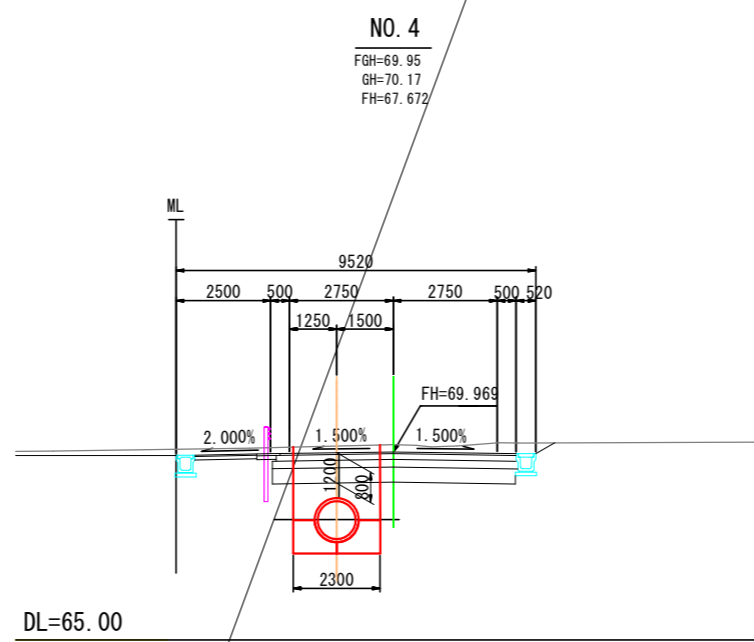
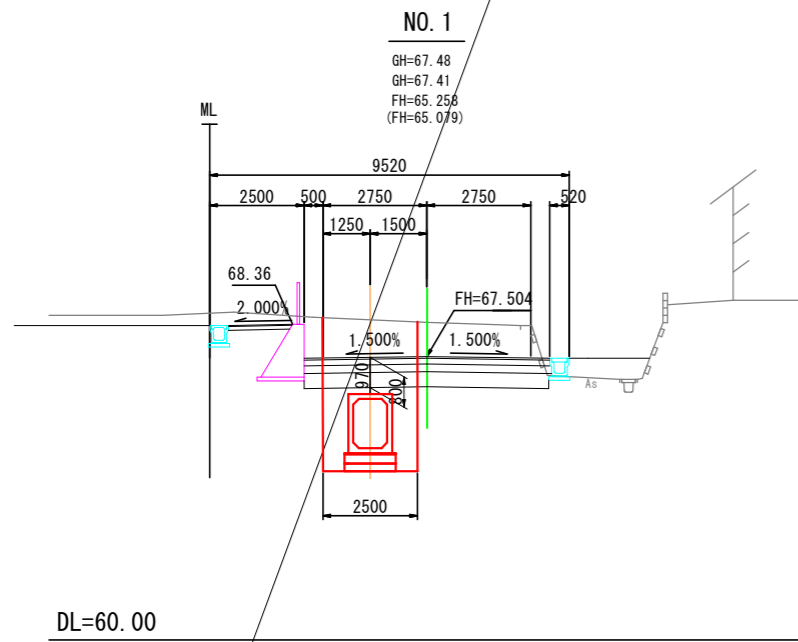
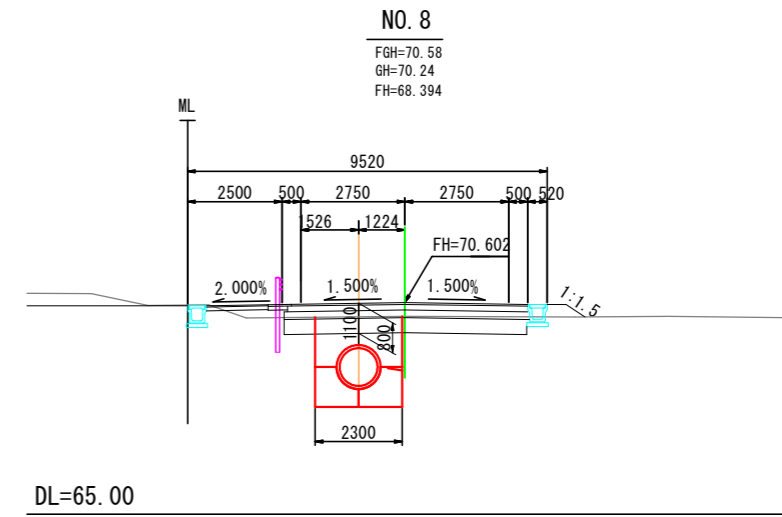
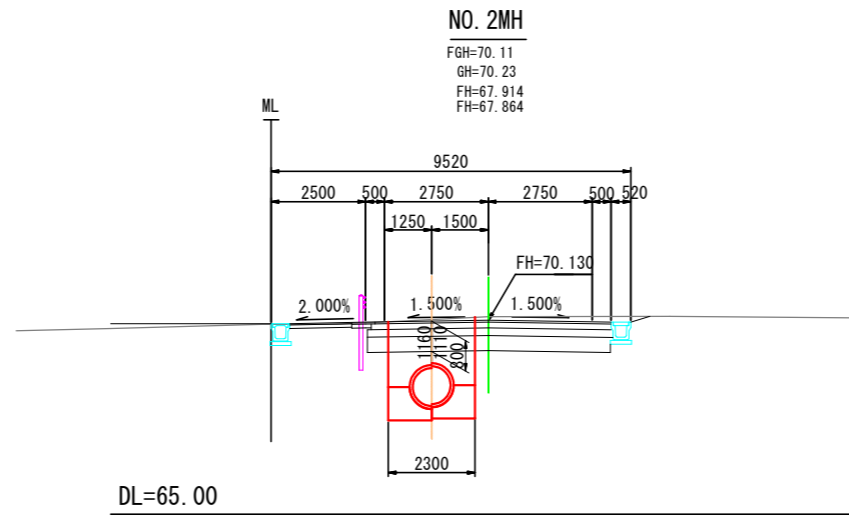
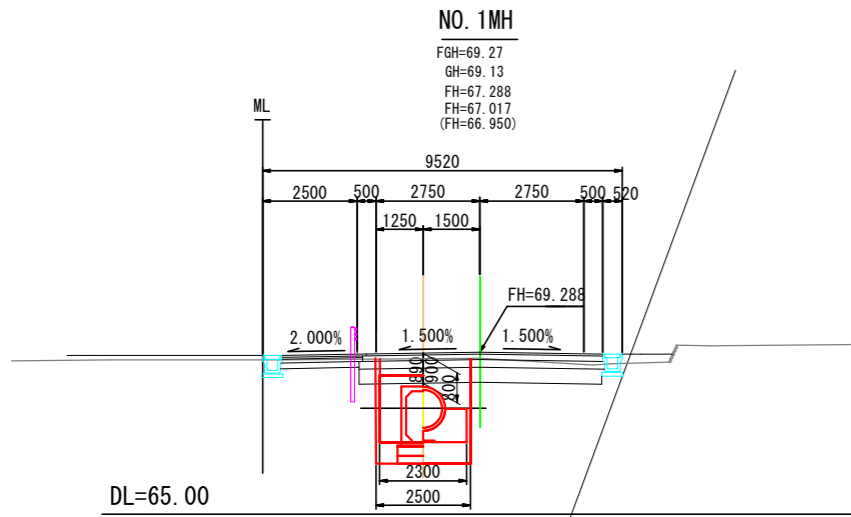

工事名	平成30年度 土田渡雨水支線整備(その2)工事		
図面名	横断図(1)		
年月日			
尺度	1:100		
事務所名	可児市 建設部 土木課		

横断図 (2)

S=1:100

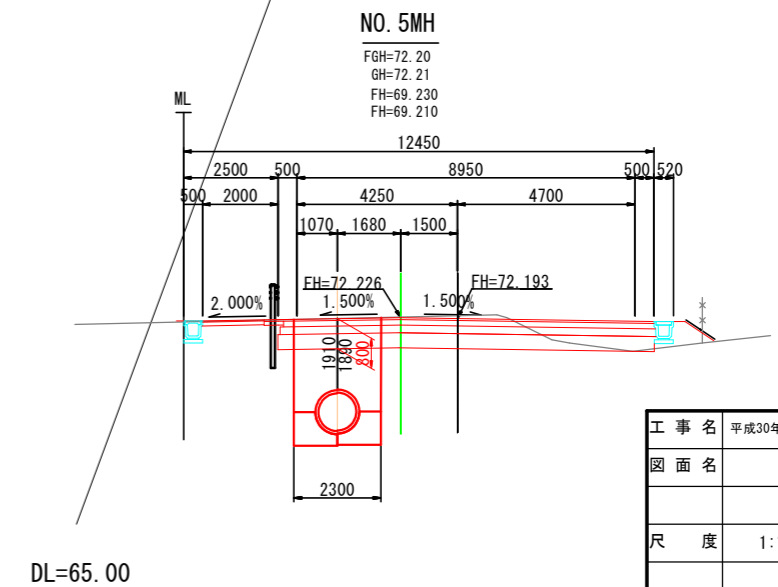
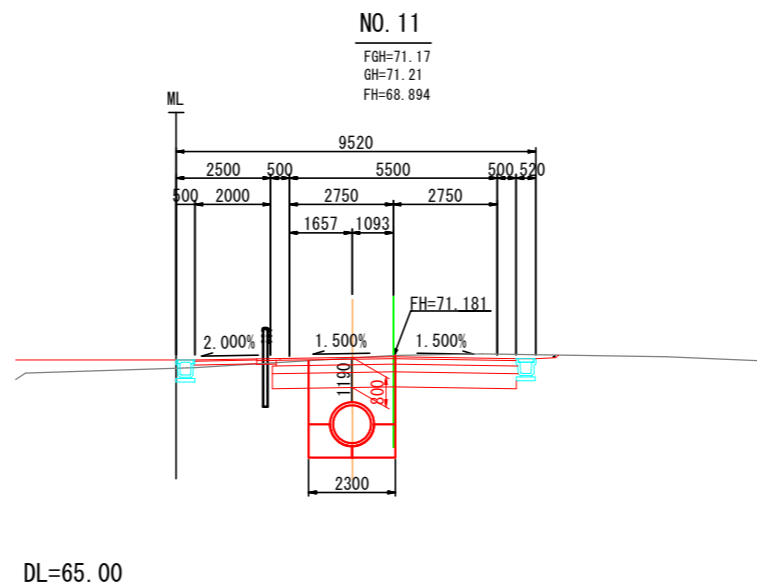
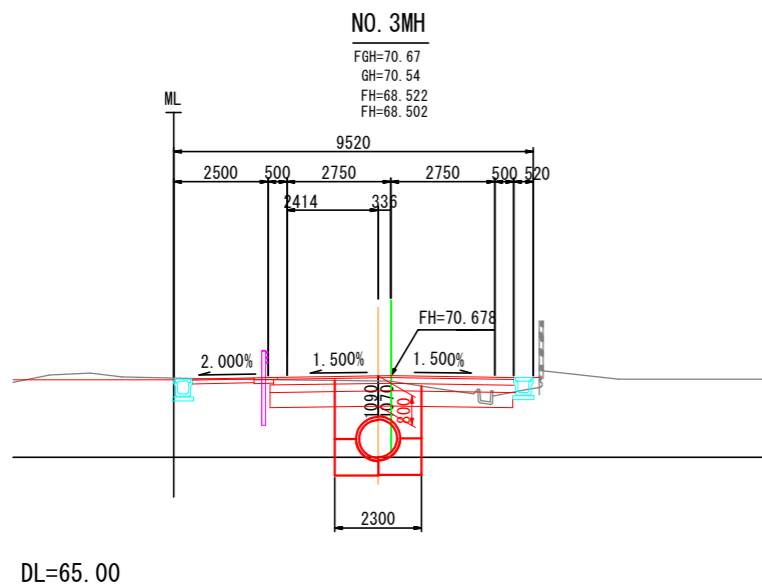
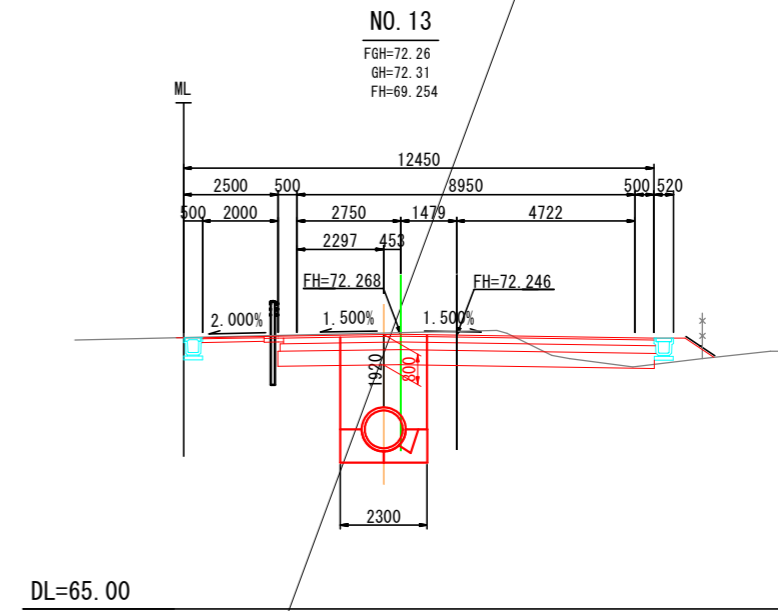
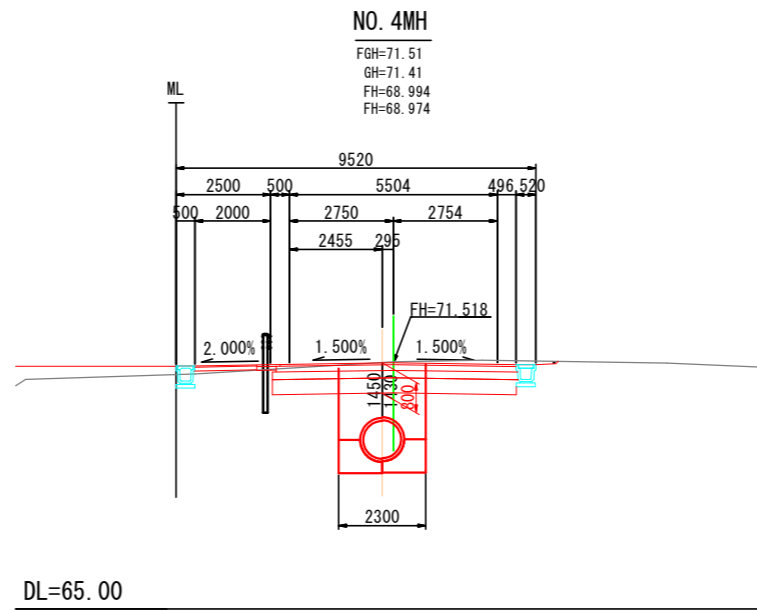
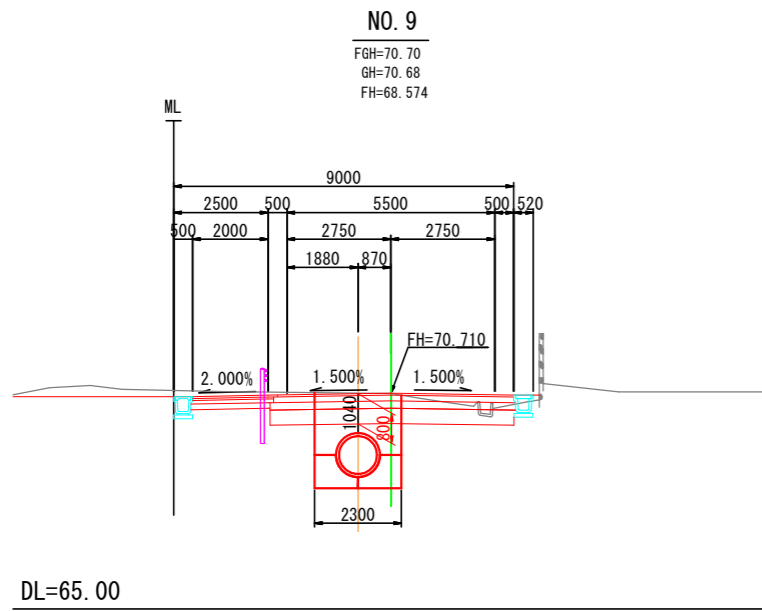
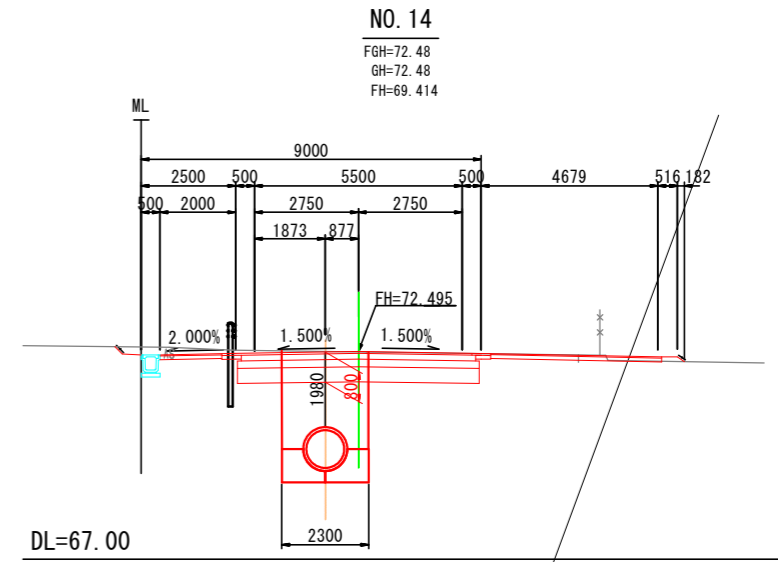
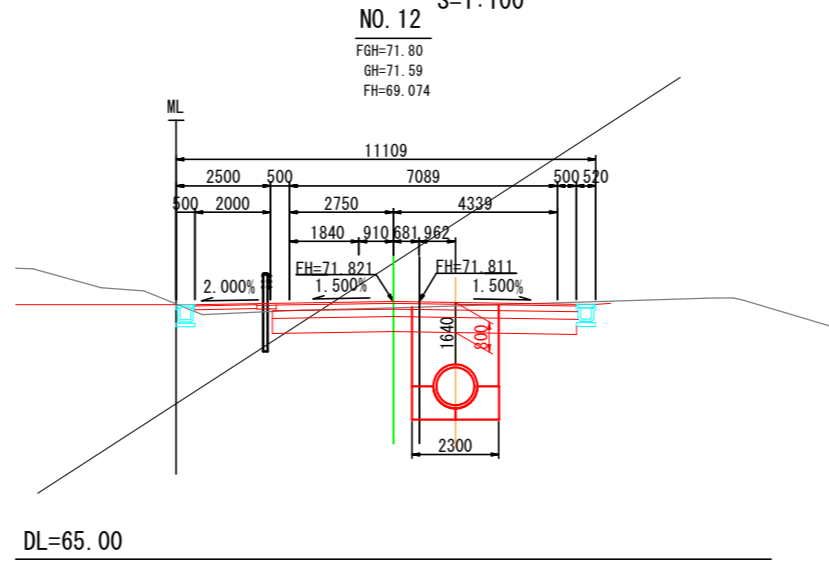
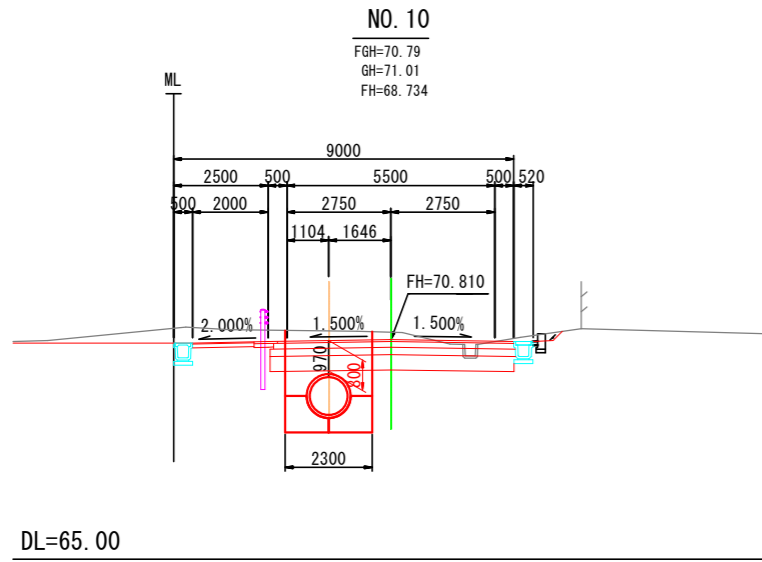

工事名	平成30年度 土田渡雨水支線整備(その2)工事		
図面名	横断図 (2)		
尺度	1:100		
事務所名	可見市 建設部 土木課		

3号組立マンホール標準図 S=1:30

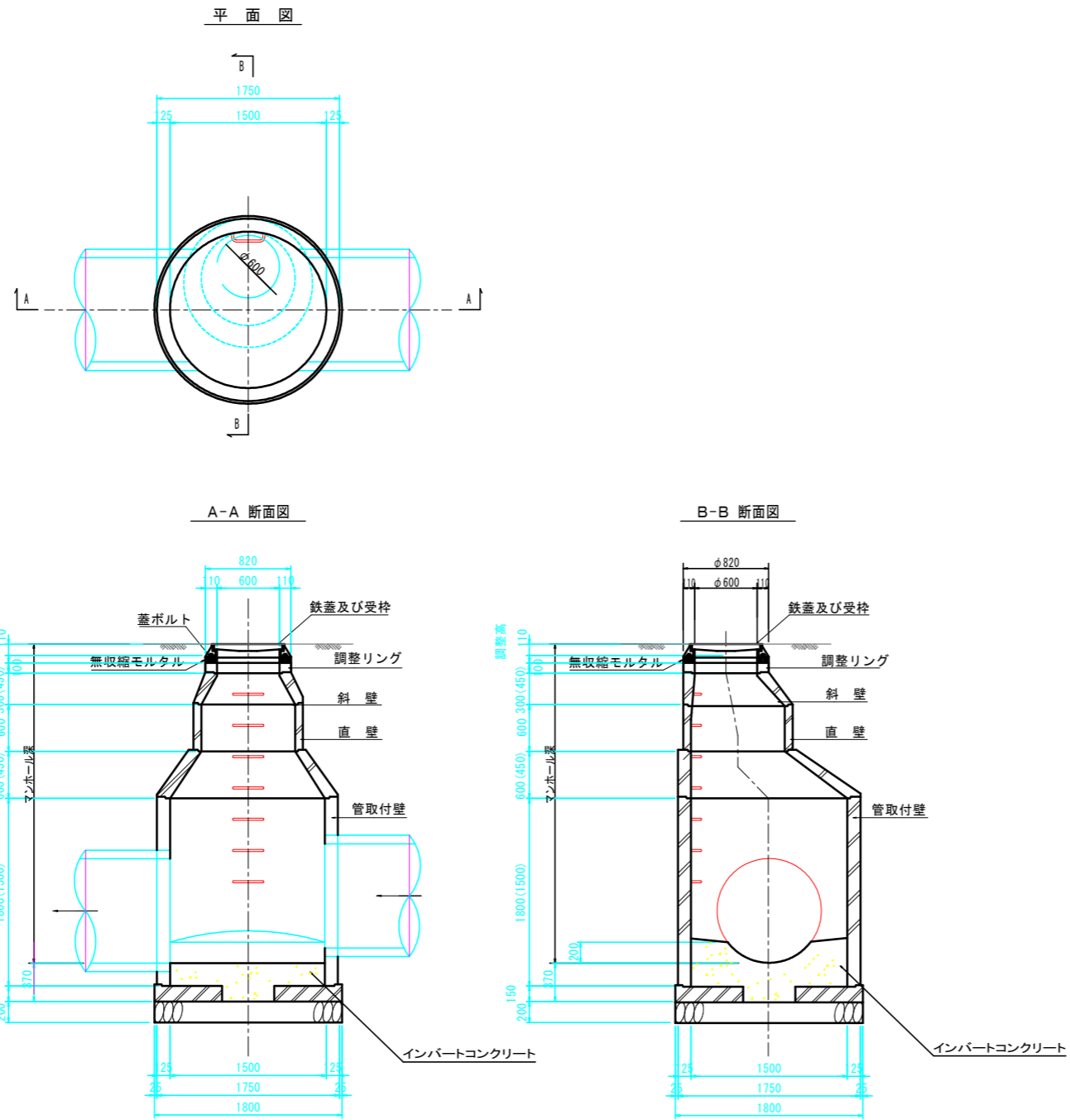

数量表

マンホール No.	マンホール 深	3号組立							1号組立													調整 高		
		底版	管取付壁			斜壁900×1500			床版斜壁 S	直壁			斜壁600×900			床版斜壁 S	調整リング			調整金具			鉄蓋 MF1	
			15	210	180	150	60	45		30	19.5	180	120	90	60		30	60	45	30	14.5			15
No. 2	2.246	1			1			1								1			2		1		1	56
No. 3	2.168	1				1		1							1			1			1		1	28
No. 4	2.536	1		1				1							1				2		1		1	46
No. 5	2.990	1		1			1					1			1				2		1		1	50
No. 6	3.064	1		1				1				1			1			1				1	1	24
No. 7	3.096	1		1				1				1			1			1			1		1	56

工事名	平成30年度 土田渡雨水支線整備(その2)工事		
図面名	3号組立マンホール標準図		
縮尺	1:30		
事業者名	可児市 建設部 土木課		

土留め土工図 S=1:30

HPφ1000

(No. 1人孔~No. 17+18. 00)

(No. 17+18. 00~No. 8人孔)

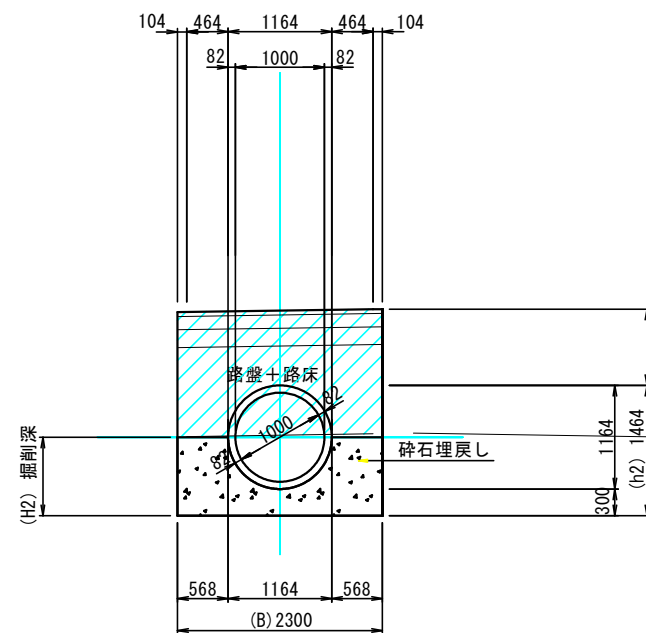
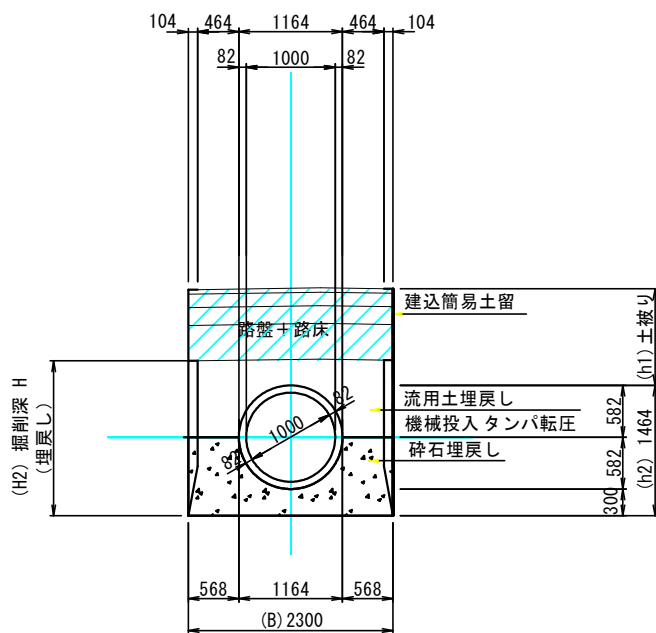
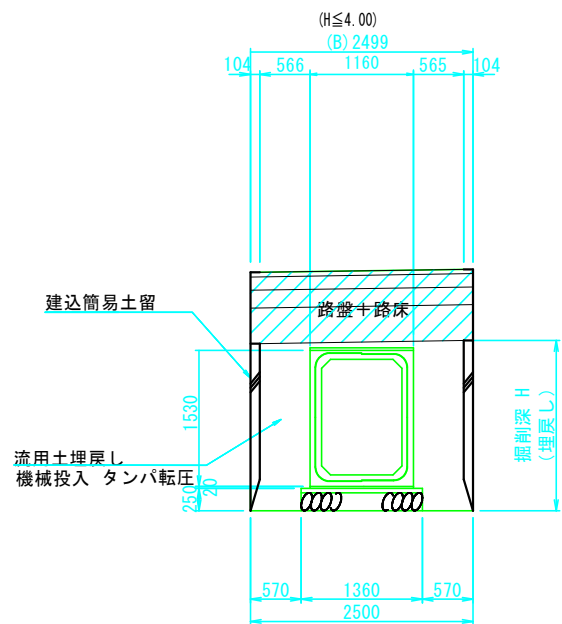

工事名	平成30年度 土田渡雨水支線整備(その2)工事		
図面名	土留め土工図		
作成年月日			
縮尺	1:30		
会社名			
事業者名	可児市 建設部 土木課		

土留工標準図 S=1:20

建込簡易土留工
(縦梁プレート方式)

平面図

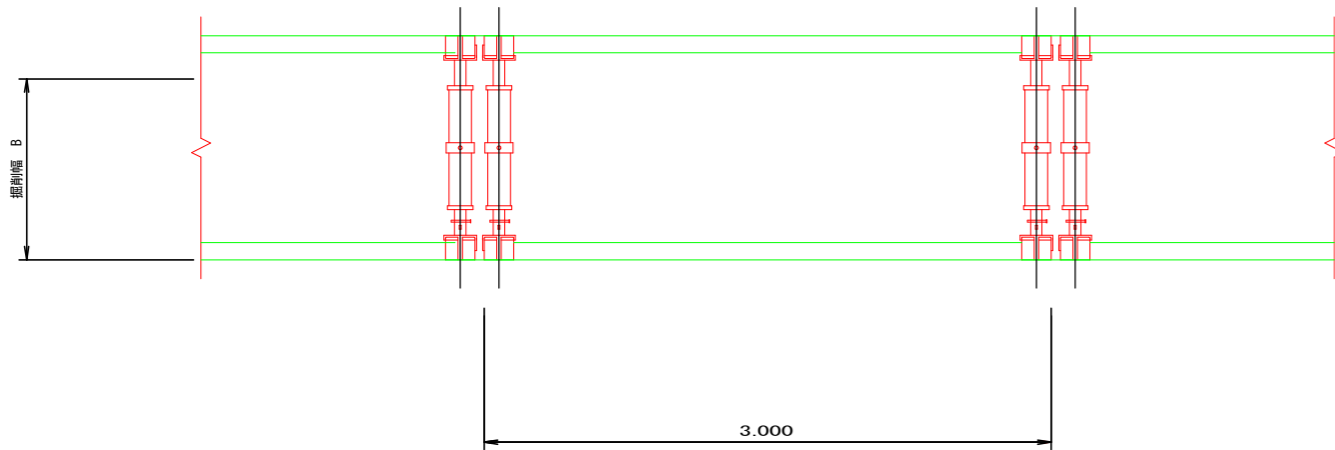

断面図

浅掘用

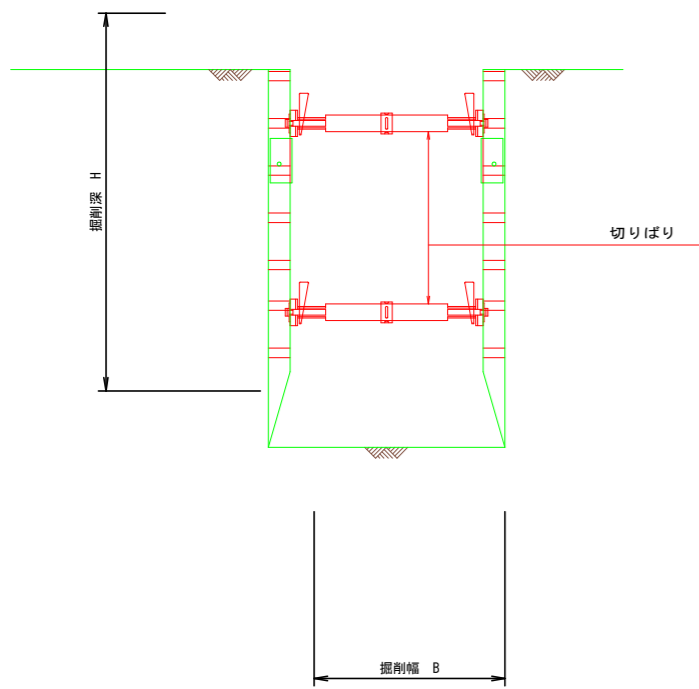

深掘用

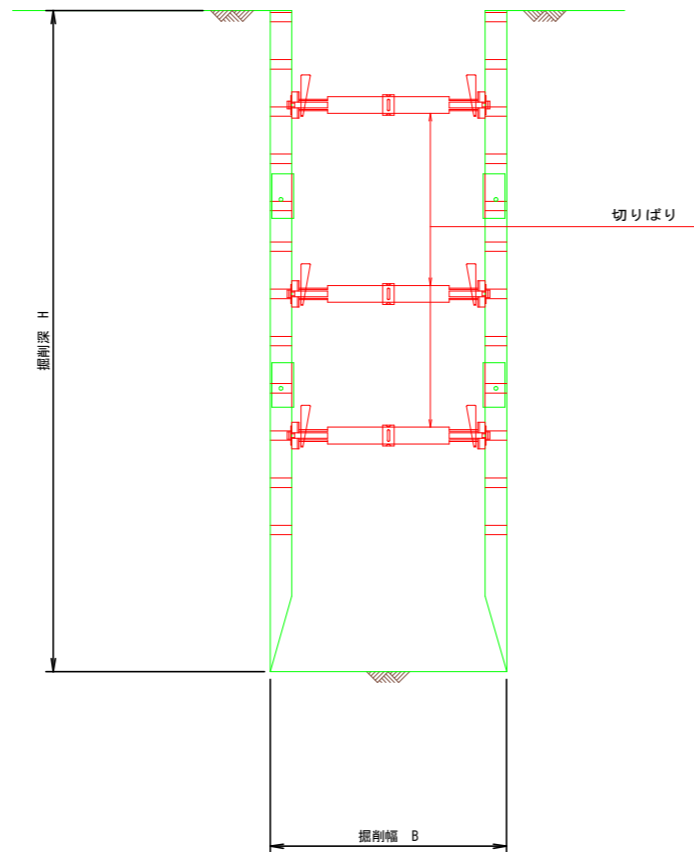

建込簡易土留工
(スライドレール方式)

平面図

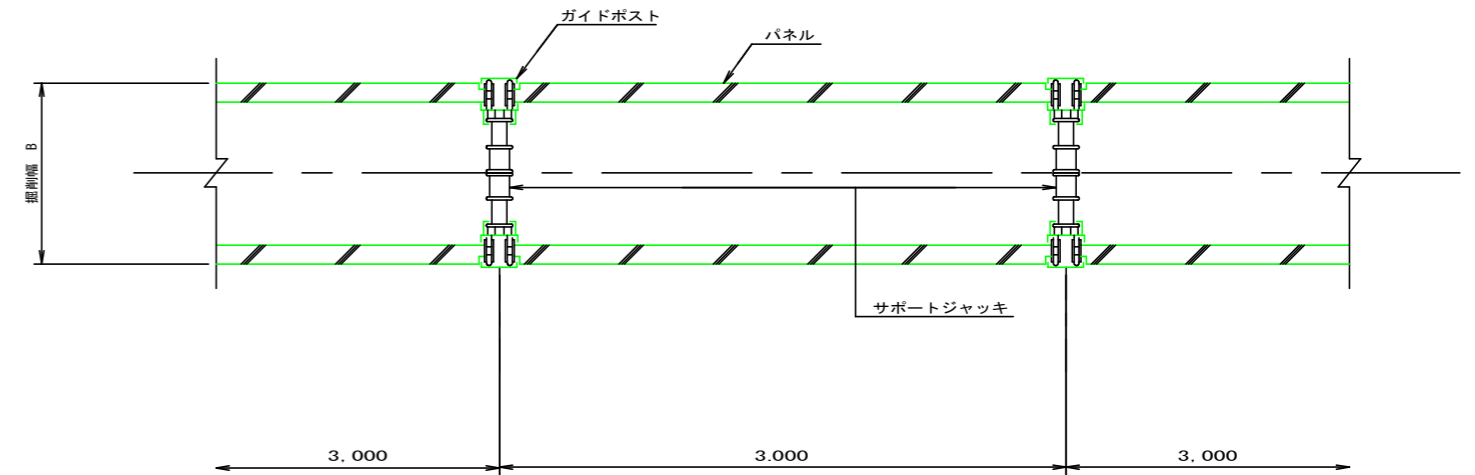

断面図

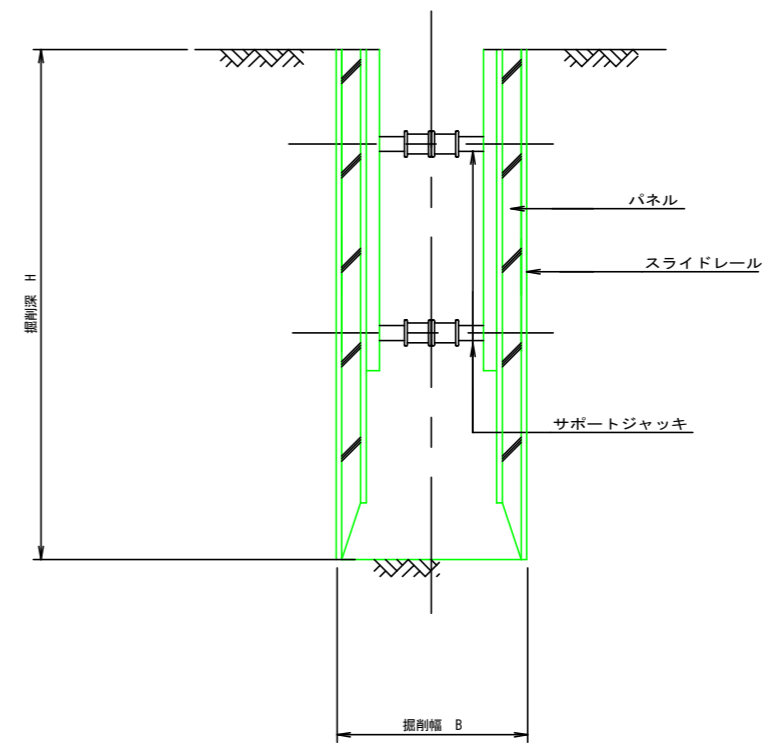

土留使用区分

掘削深(m)	パネル長(m)
1.00 $H \leq 1.50$	1.50
1.50 $H \leq 2.00$	2.00
2.00 $H \leq 2.50$	2.50
2.50 $H \leq 3.00$	3.00
3.00 $H \leq 3.50$	3.50

工事名	平成30年度 土田渡雨水支線整備(その2)工事			
図面名	土留工標準図			
縮尺	1:20			
事業者名	可見市 建設部 土木課			

※ 切梁の位置、段数は深さ、目的によって選定すること。