

広報

かに

2010 (平成22年)

12/1



市功労者を表彰	…2
秋の叙勲受章者のご紹介	…4
可児市美術展	…5
フラッシュ・カニ	…6
ほのぼのストリート	…8
お知らせ旬タイム	…10

熱中シリーズ 159

二胡

大加秀治さん (愛岐ヶ丘・59歳)



市功労者26人と11団体を表彰

住みよいまちづくりに
尽くされた人たち

市は、11月3日(祝)総合会館で、市政発展のために長年ご尽力いただいたり、他の模範となって活動された皆さんに、表彰状や感謝状を贈呈しました。
ここに、表彰を受けられた26人と11団体の皆さんを紹介します。(敬称略)

納税功勞

田口 進(中恵土)
青色申告会役員として、納税思想の啓蒙普及に貢献されました。

社会福祉功勞

村上 博三(若葉台)
加藤 芳樹(柿田)
佐橋 勇夫(土田)
舟木 雅司(矢戸)
宮 たせ子(羽生ヶ丘)
織田 恵子(下恵土)
民生委員児童委員として、民生の安定と児童福祉の向上に貢献されました。

大正琴琴艶会(大正琴の演奏)
豊勝会(踊りなど)
あすなろの会(唱歌や踊りなど)
ささゆりの会(踊りなど)

福祉施設への訪問活動や地域福祉行事への協力など、社会福祉の向上に貢献されました。

教育・体育功勞

平井 健次(美濃加茂市)
可児市少年少女合唱団の団長として、青少年の健全育成と文化の振興に貢献されました。

長谷川 桂(下切)

体育指導委員および体育推進員として、体育振興と体力増進に貢献されました。

産業功勞

傍島 壽一(美濃加茂市)
可児商工会議所常議員などとして、商工業の支援や振興を通じた地域の発展に貢献されました。

環境功勞

可児市めだかの楽校
河川の観察や水質調査を通じて、ふるさとの川に親しむ活動に取り組み、環境意識の高揚に貢献されました。

可児ケナフの会
ケナフの栽培を通じて、ケナフ製品の開発普及と環境教育の推進に取り組み、環境意識の高揚に貢献されました。

可児の良さの再発見部会
ハイキングや写真展を通じて、ふるさとへの愛着心の向上に取り組み、環境意識の高

揚に貢献されました。

里山クラブ可児
里山整備を通じて、里山の再生と自然環境教育に取り組み、環境意識の高揚に貢献されました。

生ごみエコサークル
段ボールコンポストを活用した生ごみの減量化とその啓蒙に取り組み、環境意識の高揚に貢献されました。

資源活用グループ
各種リフォーム講座を通じて、資源の有効活用に取り組み、環境意識の高揚に貢献されました。

公共事務功勞

渡邊 悟(下恵土)
堀井 省治(土田)
農業委員として、農地の保全管理や経営合理化など、農業振興に貢献されました。

加藤 敬司(下恵土)
教育委員として、教育行政の発展や文化の振興に貢献されました。

長谷川 吉文(長沓)
固定資産評価審査委員として、税務行政の向上に貢献されました。

水野 一也(久々利)

可児郷土歴史館運営協議会委員として、歴史館の運営や文化の振興に貢献されました。

公益団体功勞

中村 裕(長坂)
国際交流協会事務局長として、会の運営や多文化共生社会の実現に貢献されました。

善意善行功勞

大脇 房夫(土田)
無償のフランス料理マナー教室の開催により、障がい者福祉の向上に貢献されました。

渡邊 榮子(下恵土)

藤原 純子(愛岐ヶ丘)
本の読み聞かせや紙芝居を通して、児童への読書推進活動により、社会教育の向上に貢献されました。

地域振興功勞

伊藤 邦男(桜ヶ丘)
自治連絡協議会役員および自治連合会会長として、会の発展と地域の振興に貢献されました。

奨励賞

県立可児工業高等学校
電気システム部
マイコンカーラリーの全国大会において、優勝をはじめ優秀な成績を収められました。

感謝状

呉本 勝男(坂戸)
掛布 ぶくぶ(下恵土)
朝見 文子(桂ヶ丘)
市政のために多額の浄財を寄付されました。

鈴木 隆道(羽崎)

社会福祉のために多額の浄財を寄付されました。



表彰式の様子

問合先 秘書課

秋の叙勲

平成22年11月3日付 発令



旭日双光章 ＜地方自治功労＞

(元市議会議員)
河村 恭輔さん (今渡 73歳)

司馬市議会議員を6期、22年間務め、議長や副議長を歴任。また、商工業の振興などにも力を注いでこられました。

国家または公共に功労のある方で、その内容が特に顕著な功績を挙げられた方に贈られる、旭日双光章を受章されました。



瑞宝小綬章 ＜教育功労＞

(元公立高校 校長)
生田 久尚さん (室原 70歳)

数学を教えるなど48年間教員を務め、公立高校の校長を歴任。岐阜高校では野球部監督として「センバツ」にも出場し、教育に力を注いでこられました。

公務等に長年にわたり従事し、成績を挙げた方で、その内容が特に顕著な功績の方に贈られる、瑞宝小綬章を受章されました。



瑞宝小綬章 ＜消防功労＞

(元可茂消防事務組合消防正監)
井上 貞夫さん (羽崎 70歳)

可茂消防事務組合では中署長、南署長、消防長などを歴任。地域の防災と安全に長年力を注いでこられました。

公務等に長年にわたり従事し、成績を挙げた方で、その内容が特に顕著な功績の方に贈られる、瑞宝小綬章を受章されました。



瑞宝単光章 ＜鉄道業務功労＞

(元国鉄職員)
高木 恒夫さん (若葉台 82歳)

旧国鉄に入り44年間、鉄道の信号に係わる業務に就き、列車の安全運行を支えてこられました。また、ATS設置など近代化にも尽力されました。

国家または公共に功労のある方で、その内容が特に顕著な功績を挙げられた方に贈られる、瑞宝単光章を受章されました。

危険業務従事者叙勲

平成22年11月3日付 発令

長年にわたり、警察官、自衛官、消防署員などの危険度の高い仕事で貢献された人に贈られる危険業務従事者叙勲。

このたび市内で3人が受章されました。



瑞宝単光章 ＜警察功労＞

(元愛知県警 警部)
曾根 修さん
(長坂 72歳)



瑞宝単光章 ＜警察功労＞

(元岐阜県警 警部)
高木 正勝さん
(久々利柿下入会 71歳)



瑞宝単光章 ＜警察功労＞

(元愛知県警 警部)
水谷 護さん
(長坂 72歳)



受章されました皆さま
おめでとうございます



第29回 可児市美術展

多彩な力作が一堂に

11月10日から14日までの5日間、第29回可児市美術展が文化創造センター・アールで開催されました。今回は洋画、日本画、書道、彫塑・工芸、写真、デザイン・イラストの6部門に、合計で325点の応募があり、審査の結果、262点が入賞しました。市美術展賞の受賞作品と、上位入賞者の皆さんを紹介します。



日本画の部 「さくら」 中島 弥生

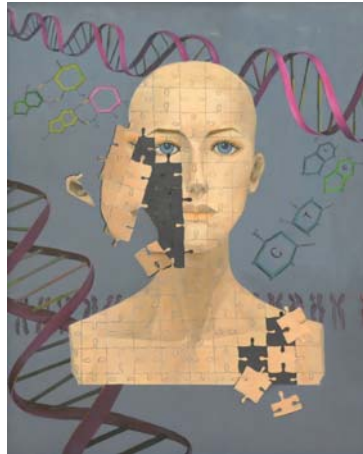

洋画の部
「ヒトのカタチ 2010.No3」
河崎 緑子



彫塑・工芸の部 「電車」 川合 久栄



写真の部 「早苗」 星谷 義孝



デザイン・イラストの部
「スノーボーダー」 小林 一枝

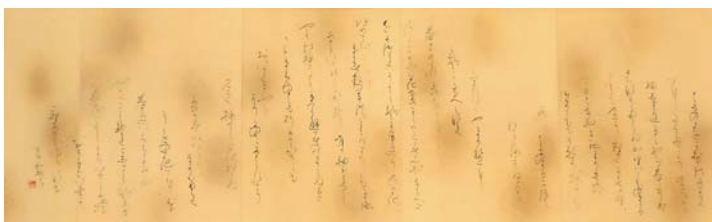

書道の部
「古今和歌集」
大平 豊秀

上位入賞者の皆さん (敬称略)

	洋画	日本画	書道	彫塑・工芸	写真	デザイン・イラスト
市美術展賞	河崎 緑子 (各務原市)	中島 弥生 (緑)	大平 豊秀 (下恵土)	川合 久栄 (下恵土)	星谷 義孝 (緑ヶ丘)	小林 一枝 (関市)
市長賞	今尾 啓吾 (岐阜市)	早川 久美子 (美濃加茂市)	太田 朴仙 (緑)	吉田 利世子 (坂戸)	小島 康生 (春日井市)	中島 かおり (美濃加茂市)
議長賞	田川 保 (多治見市)	梶田 尚子 (犬山市)	半場 仁 (今渡)	酒向 武一 (美濃加茂市)	小川 妙子 (多治見市)	長岡 温子 (各務原市)
教育長賞	秋山 克子 (広見)	河地 鎮子 (多治見市)	浅野 蛭雪 (下恵土)	安藤 敏栄 (川合北)	水野 昌子 (多治見市)	藤本 祐介 (美濃加茂市)

アール 問合先
文化創造センター
033311

突然やってくる災害

地域ですでできる災害対策を

7月の集中豪雨による災害のように、火災や地震などの災害は突然発生します。年末を迎えるこの時季、災害について再度、考えてみませんか。

災害用資材庫を設置

7月15日の集中豪雨による災害では、市内各地で浸水や土砂崩れなどの被害が多数発生しましたが、市がすべての被害に対して迅速に対応することはできませんでした。

この反省から、市は次の対策を実施しました。

①公民館にバリケードやカラーコーン、通行止め看板などの災害用資材を設置



公民館に設置された資材庫

②土のうを小中学校の砂場で作ることでできるように、土のう袋やスコップなどを校庭に設置



小中学校の校庭に設置された資材庫

これらを設置したことによって、市のみならず、自治会や自主防災組織が主体となった素早い対応ができるようになりました。

日ごろから「自分たちの地域は自分たちで守る」という心構えを持ち、災害に備えましょう。

消防団活動にご協力を

日ごろから、地域の消防防災の要として活動している消防団。年末年始の活動にご理解ご協力をお願いします。

○年末夜警

期間 12月26日(日)～30日(木)

場所 各消防団の車庫

○消防出初式

期日 平成23年1月9日(日)

場所 福祉センター(今渡)で式典、市役所駐車場で市中行進・一斉放水

※一斉放水は、午前11時ごろ行います。



今年1月に行われた一斉放水



消防団員を募集

市は、消防団員を募集しています。地域のために活動してみませんか。

《消防団員とは》

自分が持つ本来の仕事をしなが、地域の安全安心のため、火災などの災害活動に従事する奉仕者です。身分は非常勤特別職の地方公務員です。

《待遇は》

報酬・出勤手当・退職報償金・公務災害補償などの制度があります。

《どんな活動をしているか》

大きく分けて3種類あります。

- ①災害発生時の現場活動
 - ・火災の消火、生命財産の保護活動
 - ・台風、豪雨などの水防活動
 - ・行方不明者の捜索、救助活動 など
- ②火災予防の広報や警備
 - ・火災予防の巡回広報(春・秋・年末)
 - ・小学校での防火指導
 - ・地域行事の警備 など
- ③自分たちの教育、訓練
 - ・ポンプ操法、消防、水防訓練
 - ・救急救命講習の受講 など



小学生に消火器の使い方を教える消防団員

問合せ 防災安全課

10/31 市民がモデルに挑戦

花フェスタ記念公園（瀬田）で「可児バラまつり 2010」が開催されました。

「可児コレクション'10」ではファッションショーが行われ、市内外から選ばれた元気なキッズモデルと一般モデルが出演。事前にプロのモデルから着こなしや歩き方などの指導を受けて、緊張した面持ちで本番に臨みました。ステージではそれぞれが思い思いのポーズを決め、会場を沸かせました。



思い思いのポーズを決める一般モデルたち



展示された資料を見学する様子

11/3～ 可児の歴史を再発見

可児郷土歴史館（久々利）で、可児市史発刊記念企画展「新発見！可児の歴史」が開催中です。

平成13年度から約10年にわたって進められた可児市史編さん。その成果を紹介する企画展です。可児の古代から現代までの歴史を、市史編さん事業で得られた研究成果や初公開する資料も交え、多数展示されています。

展示は12月12日（日）まで（休館日を除く）。

11/7 今日からイクメン

市総合会館で、男性にも家事や育児に参加してもらおうと、「料理ができるパパ力」と題して、「イクメン養成講座」が開催され、3歳までの子どもとその親10組が参加しました。

参加したパパたちは、「初めて妻の家事の苦勞が分かった」と、慣れない手つきで包丁を扱い、レシピに奮闘しながら調理をしていました。



イクメンを目指し幼児食を作る参加者



秋を感じながら兼山瀬を進む光秀丸

11/14～23 木曽川の秋を満喫

市観光協会は、屋形船「光秀丸」で川合渡し湊から兼山瀬までの木曽川を遊覧する「木曽川舟遊び2010秋」を開催しました。

乗船客は、船上からしか見ることのできない木曽川に訪れた秋を感じながら、約80分の遊覧を楽しみました。

乗船者は「初めて乗船しましたが、とても楽しめました。春も乗ってみたいです」と、感動していました。

活動団体の紹介 ③

市民参画と協働の まちづくり条例

桂ヶ丘公園づくりわくわくワークス

今年4月から、自治会の賛同と協力を得て、未整備のままの状態になっている公園を、地域住民のアイデアにより整備しています。公園の土壌整備、植樹、ベンチの設置などの活動を実施していく中で、住民の交流だけでなく活動に賛同する企業・学校・団体とも連携が図れるようになりました。今後もさらなる住民の交流を深めることができる活動を実施していきます。



植樹作業の様子

兼山駅跡地活性の会

名鉄八百津線の廃線に伴い、空き地となってしまった兼山駅跡地。この土地をそのまま放置しておくのではなく、「近隣住民の生活環境の向上に役立てないか」という声が上がリ、活動が始まりました。散策時の休憩用ベンチの設置や低木・花を植栽し、景観に配慮した緑化と季節を感じる空間づくりを進めています。兼山が、世代を超えた誰もがゆったりとした時を過ごせる癒やしの空間になることを目指し、活動をしています。

問合せ先 まちづくり推進課



土壌整備の様子

みなさんの 善意

次の皆さんから寄付がありました。
(敬称略)

社会福祉に…

- (特)サンピープル
- 空手道剛柔流練正館

児童福祉に…

- 可茂陸砂利協同組合

ありがとうございました。

【ムラサキミミカキグサ】

- 環境省レッドリスト：準絶滅危惧
- 県レッドデータブック：準絶滅危惧

【ミミカキグサ】

- 県レッドデータブック：準絶滅危惧

【ホザキノミミカキグサ】

- 県レッドデータブック：準絶滅危惧

※生息地については非公表

地球のいのち、つないでいこう

2010年 国連国際生物多様性年

—市内に生息する貴重な動植物— その19

ムラサキミミカキグサ(タヌキモ科)

高さ7～15cm程度の多年草で、丘陵帯の湿地に生育します。花は青紫色で長さ3mm程度、8～9月に咲きます。食虫植物で地下茎に袋状の捕虫のうがあり、微小動物を吸い込んで栄養分とします。葉はへら形、長さは4mmで、地下茎の所々から出ます。名前の由来は、花が終わった後に「がく」が大きくなり、果実を包んだ姿が耳かきに似ていることによります。そのほかにやや大型で花が黄色のミミカキグサ、薄紫色のホザキノミミカキグサがありますが、湿地の減少で数が減っています。



ムラサキミミカキグサ

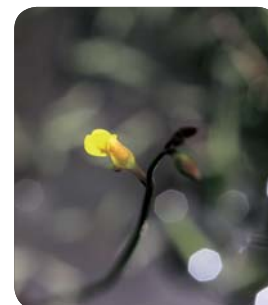

ミミカキグサ



ホザキノミミカキグサ

問合せ先 環境課



落差12mの一乗滝

▼ソースカツ丼



写真提供：(社)福井県観光連盟



▲越前おろしそば



私のふるさとには福井市です。春は、日本のさくら名所100選にも選ばれた「足羽川の桜並木」。とてもきれいで、こので行われる「越前時代行列」はよく見に行きました。夏は、佐々木小次郎が燕返しをみだしたとされる「一乗滝」。真夏でもとても涼しくて、子どもたちは遊んだり、植物観察をしていました。秋は、福井生まれのお米「コシヒカリ」。

私の住んでいた周りは一面田んぼで、収穫の時は、昔も今も手伝っています。冬は、「越前ガニ」。中でもセイコガニのミノは濃厚でとても美味です。また、我が家では、年越しは必ず「越前おろしそば」。だしにも大根おろしが入っていて、辛みのきいた味わいです。このほかにも、学校帰りによく食べた「ソースカツ丼」など、福井市では、一年を通じておいしいものや風景がたくさんあります。ぜひ一度訪れてみてください。

四季折々に楽しめるまち



●記 後藤 理恵さん(下切)

学校からこんにちは 14 Educe 9

西可児中学校

昭和54年に開校し、今年32年目を迎えました。かつては、1,600人を超えるマンモス校でしたが、昭和61年に広陵中と分離し、現在の生徒数は500人を切りました。生徒は、毎日はずつとした学校生活を送っています。

今年度から、西可児中学校区がEduce9実践校の指定を受け、来年度の公表会に向けて、校区の春里小学校と南帷子小学校と連携し研究実践を進めています。

3校の共通の研究テーマは、「考えをもち、仲間と進んでかわりながら理解を深める児童生徒の育成」です。授業において「聞く・話す」を大切に、「考えを伝え合う力」の育成を重点に進めています。仲間の考えに、「なるほど」「わかった」と反応し、仲間と高め合っている授業を教師と生徒ともに目指してがんばっています。

(文：納土 昌秀 教頭)

創立：昭和54年
生徒数：467人
所在地：若葉台7-1
電話：65-6835

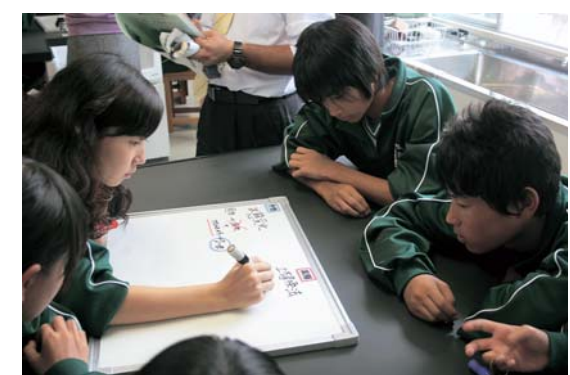

実験方法について話し合う生徒たち



市の職員を募集 ~活力と魅力あふれるまちづくりに“あなた”の力を~

市は、平成23年度の新規採用職員を募集します。受験資格や試験についての詳細は、必ず試験案内で確認してください。

区分・資格など

試験区分	採用予定人数	受験資格	1次試験 ・期日 ・場所 ・内容	2次試験 ・期日 ・場所 ・内容	3次試験 ・期日 ・場所 ・内容
初級一般事務職 (身体障がい者)	1人	介護者なしで通勤、勤務ができ、次のすべての要件を満たす人 ・身体障害者手帳の交付を受けている人 ・高等学校卒業程度の学力を有し、昭和55年4月2日から平成5年4月1日までに生まれた人 ・介助なしで活字印刷による筆記試験および口頭による面接試験に対応できる人	・1月16日(日) ・総合会館分室 ・択一式による教養試験、事務適性検査および性格適性検査	・2月上旬(予定) ・未定 ・個別面接試験	
初級保育士・幼稚園教諭	若干名	短大卒業程度の学力を有し、昭和61年4月2日以降に生まれた人で、保育士資格および幼稚園教諭免許の両方を有するか、平成23年3月31日までに取得見込みの人	・1月16日(日) ・総合会館分室 ・択一式による教養試験、事務適性検査および専門試験	・2月上旬(予定) ・未定 ・実技試験、適性検査	・2月下旬(予定) ・未定 ・個別面接試験

受付期間 12月1日(水)～17日(金)

申込方法 秘書課でお渡しする申込書に必要事項を記入し、受付期間内(土・日曜日を除く)の午前8時30分から午後5時までに、同課へ申し込む。なお、郵送の場合は受付期間内に必着すること

問合せ先 秘書課

●可児市の情報 お知らせ



【市役所】〒509-0292 広見一丁目1番地 ☎01111
ホームページ http://www.city.kani.lg.jp/

催し

可児市スキー協会

チャリティー映画会を開催

スキー映画の上映会のほか、スキー用品やリフト券などが当たる、お楽しみ抽選会も開催します。

期日 12月11日(土)

時間 午後6時30分～8時30分

場所 JAめぐみの可児本部(広見)

入場料 無料

※チャリティー募金をお願いします。



問合せ先 同協会事務局の日比野さん ☎0229

多文化共生フェスティバル

異文化を体験しよう

多文化共生フェスティバル実行委員会は、フェスティバルを開催します。

期日 12月19日(日)

時間 午前10時～午後5時

場所 多文化共生センター・フレビア

内容 JR可児駅西

ペルー民族舞踊や大正琴、バルー

募集

小中学校サポーター

人材バンクに登録を

市教育委員会は、市立小中学校のスクールサポーターと特別支援サポーターの人材バンク登録を受け付けます。

対象者 小学校または中学校の教員免許の所有者、または3月末日までに

免許取得見込みの人(特別支援サポーターは幼稚園教諭免許・保育士

資格所有者でも可)

登録方法 学校教育課の窓口でお渡し

する登録用紙に必要事項を記入し、

提出する

申込締切 12月22日(水)

申込・問合せ先 学校教育課

メタボ予防教室

楽しく脂肪を燃やそう

脂肪を燃やして「貯筋」もできる運

動を体験し、日常生活に取り入れましょ

う。

期日 12月15日(水)

時間 午後1時30分～3時(受け付けは午後1時15分)

場所 総合会館(市役所向かい)

対象者 一般

内容 リズム体操と、家でもできる簡単な筋力トレーニング中心

参加費 無料

持ち物 飲み物、タオル(手ぬぐい)

らしいの大きさ)、運動ができる服装

と靴

申込期間 12月6日(月)～10日(金)

申込・問合せ先 健康増進課

糖

尿

病

予

防

教

室

に

参

加

し

よ

う

。

。

。

。

。

。

。

。

。

。

。

。

。

。

。

。

。

。

。

。

野外民族博物館 リトルワールド
冬のイベントにでかけよう
グルメイベント「スイーツワールド II」
期間 12月11日(土)～3月6日(日)
内容 世界のスイーツが大集合
「ワールド ナイト クリスマス」
期間 12月23日(木・祝)～25日(土)
内容 午後8時まで開館を延長(荒天時・多積雪時は中止)、花火(午後7時～雨天中止の場合あり)、イルミネーション、ドイツのグルメマーケット
問合せ先 野外民族博物館リトルワールド ☎0568@5611

可児市食生活改善推進協議会
糖尿病予防教室に参加しよう
期日 1月13日(木)、19日(水)の2日間
時間 午前9時30分～午後零時30分
場所 総合会館(市役所向かい)
内容 糖尿病予防のための講話と調理実習
対象者 一般
受講料 無料
持ち物 エプロン、三角きん、手ふき、筆記用具
定員 30人(先着順)
申込期間 12月7日(火)～24日(金)
申込・問合せ先 健康増進課

広告

高齢者大学 受講生を募集

市は、平成23年度高齢者大学の受講生を募集します。

対象者 市内在住の満60歳以上の人

講座日と内容

講座日	内容	講師
平成23年 5月11日(水)	生物多様性の現状とこれから	(独) 土木研究所自然共生研究センターの職員
6月8日(水)	ずっと元気でいたい ～介護する側もされる側も～	袖山卓也さん (有) 笑う介護士代表取締役
7月13日(水)	邦楽「横笛」のいろはとそのしらべ	田中敏長さん (笛師)
9月14日(水)	岐阜文学散歩 ～岐阜の風土と文豪の縁故から文学を味わう～	林正子さん (岐阜大学教授)
10月12日(水)	笑顔で健康促進 ～落語は元気の源～	微笑亭さん太さん (創作落語作家)
11月9日(水)	3B体操で生き生きライフ	菅原敦子さん (日本3B体操協会岐阜県支部長)
12月14日(水)	認知症の予防と介護者の健康	益田雄一郎さん (岐阜健康管理センター所長)
平成24年 1月11日(水)	より良い人間関係を築くことの大切さ	桐山雅子さん (中部大学教授)
2月22日(水)	日常生活に潜む犯罪の被害に遭わないために	岐阜県環境生活部環境生活政策課の職員

※内容・講師などは変更する場合があります。

時間 午前10時～11時30分

場所 文化創造センター・アーラなど

受講料 1,500円 (クラブ費は別)

申込方法 市内のJ Aめぐみの各支店に備え付けの申込用紙に必要事項を記入し、受講料を振り込む。クラブへの入部を希望する場合はクラブ名(2クラブまで)も記入する

※広見支店以外での振り込みには、手数料210円が必要。

申込期間 12月8日(水)～平成23年2月14日(月)

入学 申込手続きをすると入学となります。以下の会合にご出席ください

○開講式(第1回講座)

平成23年5月11日(水) 文化創造センター・アーラ

午前10時～(受け付けは午前9時30分～)

○各クラブの打合せ(クラブ参加希望者のみ)

場所はすべて広見公民館ゆとりピア

クラブ名	内容	日時	クラブ名	内容	日時
コーラス	歌唱練習	3月16日(水) 午前10時～正午	体育	健康体操など	3月18日(金) 午後2時～4時
文芸	俳句	3月16日(水) 午後2時～4時	民謡	歌唱練習	3月22日(火) 午前10時～正午
毛筆習字	楷書・行書・草書	3月17日(木) 午前10時～正午	カラオケ	歌唱練習	3月22日(火) 午後2時～4時
水墨画	描法実習	3月17日(木) 午後2時～4時	ペン習字	楷書・かな	3月23日(水) 午前10時～正午
盆栽・庭木	講義・実習	3月18日(金) 午前10時～正午	折り紙	講義・実習	3月23日(水) 午後2時～4時

問合せ 生涯学習課

可児市体育連盟 体力づくりをしてみませんか

市ウエイトリフティング場にあるトレーニングルームを利用するには、事前に講習会の受講が必要です。希望する人は事前に申し込んでください。

期日と時間

期日	時間
1月12日(水)	午後7時～9時
1月21日(金)	午前10時～正午
1月29日(土)	午後7時～9時

対象者 高校生以上の人(子ども連れの参加は不可。ただし21日のみ託児あり。子ども1人につき200円)。

場所 市ウエイトリフティング場(坂戸・B&G海洋センター隣)

可児市の文化財第11集 『可児の仏像』を発刊

市は、文化財に指定されている仏像を収録した『可児の仏像』を発刊しました。市内にある仏像を写真とともにわかりやすく紹介しています。

普段見る機会の少ない仏像について触れてみませんか。

体裁 A5判 カラー 32ページ

価格 400円

販売場所 まちづくり推進課、可児郷土歴史館(久々利)

郵送による購入方法 住所、氏名、電話番号、冊数を明記し、電話、ファクス(☎③6751)、電子メール(bunkasinko@city.kani.lg.jp)のいずれかで申し込む

※代金払込書を郵送します。
※本の送料が別途必要です。



問合せ 文化振興課

保育士(臨時職員)を募集

勤務期間 平成23年4月1日(金)～

市の臨時職員

申込・問合せ 同連盟事務局 ☎②8600

※講習開始の10分前までに受け付けを済ませてください。

申込開始 12月14日(火) 午前8時30分

※当日の申し込みは不可。

申込方法 電話または体育連盟(谷迫間・錬成館内)窓口で申し込む

受講料 2000円(一般は6回分、高校生は12回分の利用回数券を含む)

持ち物 運動服・室内用靴

定員 各18人

申し込み時にお知らせください

24年3月31日(土)

勤務場所 市立保育園4園のいずれか

勤務時間 ◎通常 平日の午前8時30分～午後4時45分

◎次の勤務がそれぞれ月1～2回程度

○早番 午前7時30分～午後3時45分

○中番 午前8時～午後4時15分

○遅番 午前9時～午後5時15分 または午前9時45分～午後6時

◎職員会(週1回) 午後5時～7時30分ごろ

◎土曜日(月1回程度) 午前7時30分～午後4時30分の間(最長で7時間30分)

※時間の変更があります。

募集人数 10人程度

対象者 保育士資格を持つ人

応募方法 可児パートバンクなどで求職手続きをして紹介状をもらい、履歴書、保育士証の写しをこども課に提出する

選考方法 順次面接を行い採否を決定

問合せ こども課

案内

Guidance

年末年始のし尿のくみ取り

申し込みはお早めに

年末年始は、し尿のくみ取り業務が混雑します。このため、申し込みの受

野外民族博物館 リトルワールド 可児市民優待入場割引券

け付けを12月15日(水)午後5時で締め切ります。希望する人は早めに申し込んでください。

なお、年始は23年1月4日(火)から受け付けます。

申込先 (有)可児エスコ ☎②1266、(有)広見環境サービス ☎②0510、(有)御嵩衛生社 ☎⑦5576

※申込先は地区によって分かれます。



問合せ 環境課

インフルエンザを予防しましょう

平成21年に新型インフルエンザが流行しました。一度流行がおさまっても再流行する可能性があるため、決して油断はできません。
インフルエンザは事前の予防が大切です。いま一度、予防方法の確認をしましょう。

① 基本の手洗い・うがいをしっかりとしましょう

手洗いは、外出後だけではなく、可能な限り行いましょう。石けんを使って最低15秒以上洗い、洗った後は清潔なタオルなどで水を十分にふき取りましょう。

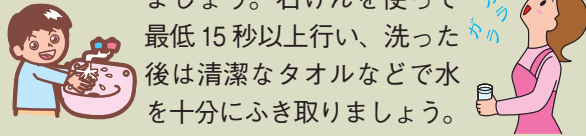

③ 栄養と休養を取りましょう

十分に栄養と休養を取り、体力や免疫力を高めましょう。



② 咳エチケットを忘れずに

マスクをつけずに、咳やくしゃみをしている人のそばにいます。そのしぶきを吸い込んで感染する可能性があります。症状のある人には必ずマスクをつけてもらいましょう。



④ 主治医との相談の上でのインフルエンザワクチン接種

子ども、基礎疾患を持っている人、妊婦などは、インフルエンザにかかったときに重症になる可能性が高いと言われています。ワクチン接種は、インフルエンザの発症をある程度抑える効果などが期待できます。



※「平成22年度インフルエンザ予防接種」については、広報かに10月15日号の折り込みチラシを確認してください。医療機関名簿の下欄に、「高齢者等のインフルエンザ予防接種は、記載のない医療機関では全額自己負担となります」とありますが、名簿に記載のない可児市指定実施医療機関でも1,500円で接種することができます。お詫びして訂正します。

問合せ 健康増進課

入札参加資格

申請の受け付けをします

平成23・24・25年度に市が発注する「物品、その他」の入札参加資格申請の受け付けを行います。

受付期間 1月4日(火)～2月4日(金) 消印有効

受付方法 郵送または窓口へ持参

※窓口での確認作業は行いません。

提出書類 申請書および添付書類(市ホームページに掲載する提出要領による)

※建設工事および測量・設計コンサルタント等業務は、岐阜県・市町村共同受付で行います。

受付・問合せ 管財課

固定資産税・都市計画税

取り壊し家屋は届け出を

次の場合には、届け出が必要です。

○未登記家屋を取り壊したとき

○登記のある家屋を取り壊し、年内に滅失登記を行わないとき

これらをそのままにすると、市の家屋台帳から抹消されないため、引き続き来年度以降も固定資産税・都市計画税が課税されることになります。

該当する場合は、税務課でお渡しする届出用紙に必要事項を記入し、押印の上、12月28日(火)までに提出して

ください。

提出・問合せ 税務課

事業経営者の皆さんへ

償却資産の申告を

市内で事業を営み(アパート経営を含む)、償却資産を所有する個人や法人は、平成23年1月4日(火)から20日(木)までに、税務課へ申告書を提出してください。

これは、毎年1月1日現在の資産を申告していただくもので、固定資産税の算定基準となります。

償却資産とは、看板や舗装などの構築物、機械、器具、備品など、土地家屋以外の事業用資産をいいます。アパート経営の場合は、駐車場舗装やフェンスなどが償却資産に該当します。

提出・問合せ 税務課

中濃司法書士総合相談センター

無料相談会を開催

不動産・会社登記、多重債務、裁判事務、成年後見などについての無料法律相談を行います。

期日 12月26日(日)

時間 午後1時30分～4時30分

場所 美濃加茂市中央公民館(美濃加茂市役所東隣)

相談時間 1相談につき40分以内

※必ず予約してからお出掛けください。

予約・問合せ 同センター

☎058(248) 1715

県民生活相談センター

無料相談会を開催

岐阜県は、弁護士や司法書士に多重債務の相談ができる「多重債務110番」を開催します。

期日 12月11日(土)

時間 午前10時～午後4時

相談時間 1相談につき20分

場所 岐阜県県民生活相談センター(岐阜市数田南県民ふれあい会館内)

定員 23人(先着順)

申込方法 平日の午前8時30分～午後5時(土曜日は午前9時～)に電話で申し込む

申込開始 12月1日(水)

※当日は、電話☎058(277)1003でも相談を受け付けます。

申込・問合せ 同センター

☎058(277) 1003

共生社会を目指して

12月3日～9日は障がい者週間です

事故や病気などによって、障がいは誰にでも生じ得るものです。障がいは多種多様で、外見では分からないものもあります。不自由さはあっても、周

瀬田幼稚園の園庭開放

なかよしひろばに参加しよう

期日 12月8日(水)

時間 午前10時～11時30分

場所 瀬田幼稚園(駐車場は瀬田自治会館北側広場を利用)

内容 園庭あそび、パネルシアター

※雨天の場合は中止します。

※必要に応じて着替え、飲み物を用意してください。

問合せ 瀬田幼稚園 ☎13002

可児歯科医師会

祝日の歯科診療当番

必ず電話してからお出掛けください。

期日 12月23日(木・祝)

診療時間 午前9時～午後4時

当番医療機関 可児歯科医院(御嵩町御嵩 ☎070036)

問合せ 健康増進課

ゆずります ゆずってください

ゆずります
ベビータンス(5年前購入・木製・薄い茶色・高さ2m弱・上段右側に洋服掛け・上段左側に小物入れ、引き出し・下段引き出し4段)を取りに来られる人に無料で「葛山さん

困の理解や配慮があればできることがたくさんあります。障がいのある人の意見を聞いて、日常生活や事業活動の中でできる配慮や工夫を一緒に考えてみましょう。誰もが暮らしやすい共生社会の実現は、そうした一歩から始まります。



問合せ 福祉課

歯周病検診

大切な歯を守りましょう

歯周病は、歯ぐきが赤く腫れて血が出やすいなどの症状から始まり、進行すると歯を支えている骨が破壊吸収され、歯がぐらぐらして、やがては抜け落ちてしまう恐ろしい病気です。また、歯と歯ぐきだけの病気ではなく、全身疾患のリスクともなります。

歯周病検診を受けて、大切な歯を守りましょう。

平成22年度対象年齢 40、45、50、55、60、65、70歳(平成23年3月31日現在)
検診受診期間 平成23年2月28日(月)まで

負担金 500円

申込・問合せ 健康増進課

②9146

●子供用学習机といす(10年くらい前購入・木製・ブラウン・前面に本棚有・高さ調節可)を取りに来られる人に無料で「後藤さん ☎090(1831)6603」

ゆずってください

●大人用自転車(安全基準を満たした3人乗り自転車ならば、なお望ましい)を価格応談で、取りに行きます。【塚田さん ☎090(8029)5666】

※このコーナーは、資源を大切にすることを一つの環として行っています。

問合せ 商工観光課

お忘れなく! 12月の税金等

- 固定資産税・都市計画税 — 3期
- 国民健康保険税 — 7期
- 介護保険料 — 7期
- 後期高齢者医療保険料 — 12月期

納期限(口座振替日) 12月27日

※口座振替をご利用の場合は残高不足にご注意ください。

広報かには、ボランティアグループ「音訳ヴォイスの会」により音訳されています。音訳版の広報を希望する人は、図書館本館へご連絡ください。

このページの内容は、期日または申込日が12月11日～25日のもの



可児っ子しんちゃん300回記念冊子「オーイしんちゃん」好評発売中!



ほのぼのストリート内にある「ふるさと宅配便」は100回を超える人気コーナーです。今回も取材をしながら、「福井に行ってソースカツ丼を食べたい」という衝動にかられました。取材先の方がふるさとのお話をしているときは、目がともしいきしているように感じます。以前、私がこのコーナーを担当したときに、「ふるさと宅配便を見たという、同郷の人と知り合うことができ、故郷の話に花が咲いた」ということを聞きました。広報紙を通じて、新たな仲間と知り合える。担当してこんなうれしいことはありません。「広報かに」が人と人、人と行政を結びきっかけとなるよう、今まで以上に頑張らねば。(智)

図書館だより

可児市立図書館 本館 ☎62-5120
帷子分館 ☎65-8530
桜ヶ丘分館 ☎64-3473

展示のご案内

本館 12/7(火)～12/25(土)
「みんなで楽しくクリスマス」展
帷子分館 12/23(木)まで
「パッチワーク作品」展
12/7(火)～12/14(火) <併設>
「第13回手づくり絵本大賞受賞作品」展
桜ヶ丘分館 12/23(木)まで
「クリスマスの絵本」展
12/15(水)～12/23(木) <併設>
「第13回手づくり絵本大賞受賞作品」展

新しく入った本

二『生物多様性 リオからなごや「COP10」、そして...』 堂本暁子/著 (ゆいぽおと)
『臨床脳外科医が語る人生に勝つ脳』 篠浦伸禎/著 (技術評論社)
『圧力鍋で節約おかず』 岩崎啓子/著 (世界文化社)
『楽器から見るオーケストラの世界』 佐伯茂樹/著 (河出書房新社)
『チームあかり』 吉野万理子/作 (学研教育出版)
『十二支のしりとりにえほん』 高島純/作 (教育画劇)

休館日 本館・分館共通：毎週月曜日、12/27(月)～1/4(火)

かにっ子タイム

○本館・帷子分館・桜ヶ丘分館 毎週土曜日 午後2時～
【内容】絵本の読み聞かせ、お話、紙芝居、本の紹介など

ちびっこかにっ子タイム

○本館 第2・4木曜日 午前11時～
○帷子分館 第2・4木曜日 午前10時30分～
○桜ヶ丘児童センター 第1・3水曜日 午前11時30分～
【内容】赤ちゃん絵本の読み聞かせ、手遊び、歌遊びなど ※祝日の場合は行いません。

その他

「人形劇団パン」がやってくる!

日時 12月11日(土) 午後2時～
場所 図書館本館(広見)
出演 人形劇団パン
協力 人形劇サークルふくべっこ
かにっ子タイムクリスマス特集は、楽しい人形劇です。来てくれたみんなにプチプレゼントもありますよ!



MEDIA INFORMATION

CATV いきいきマイタウン 番組案内

ケーブルテレビ可児(アナログ7ch、デジタル12ch)で毎日放映中!!

12/4(土)～10(金)

●お弁当をみせあっこ

可児市まちづくり活動助成団体である、可児ここプロジェクトが11月14日に行った、お弁当の「みせあっこの日」の模様をお伝えします。

★タウン情報

12/11(土)～17(金)

●うるおいライフ

13回目を迎える「花のまち可児・手づくり絵本大賞」が決まりました。今年のテーマは「虫」と「バラ」です。虫やバラが登場する楽しい絵本を、作者の思いと共に紹介します。

★レポートかに

放送時間 毎日 7:30・12:00・19:00
20:30・22:00
(土・日は14:00にも放送)

12/18(土)～24(金)

●見守りパートナーを知っていますか?

高齢化が進んでいる可児市。見守りが必要な人を地域で見守る「地域福祉協力者制度」の概要をご紹介します。

★タウン情報

12/25(土)～31(金)

●可児市この一年

平成22年の可児市の主な出来事を、映像で振り返ります。皆さんにとってどんな一年でしたか?

★シリーズ：図書館だより

※番組の内容や時間は変更することがあります。
※デジタル12chのデータ放送で、市政情報も発信しています。

保健

場所 保健センター(献血を除く)
申込・問合先 健康増進課 ※体調が悪い場合は、次の機会をご利用ください

健診・相談・教室名	期日	受付時間	対象者	備考
三種混合	12月15日(水) 21日(火)	午後1時45分～ 2時30分	生後3カ月以上90 カ月未満の乳幼児	※1期初回は20～56日の間隔で接種 ※1期追加は3回目終了後1年～1年半の間隔で接種
B C G	12月16日(木)	午後1時30分～45分	22年9月1日～ 15日生まれ	対象者には個別に通知
マタニティ教室②	1月6日(木)	午前9時～9時10分	妊婦	マタニティクッキング(エプロン、三角きん、手ふきを持参) ※12月20日までに申し込む
マタニティ教室③	1月20日(木)	午前9時～9時10分	妊婦	歯の衛生、安産体操(母子手帳、手鏡、歯ブラシ、コップを持参) ※12月15日から申込受付
乳児健康診査・離乳食相談	12月17日(金)	午後1時～1時15分	22年8月1日～ 15日生まれ	離乳食相談では、離乳食の進め方や調理方法に関する話もあり
1歳6カ月児健診	12月13日(月)	午後1時～1時45分	21年5月16日～ 31日生まれ	健康診査前に健診票を送付
3歳児健診	12月20日(月)	午後1時～1時45分	19年11月16日～ 30日生まれ	健康診査前に視・聴覚に関するアンケート、尿検査セットを送付
こども相談	12月14日(火)	午前9時～10時30分	乳幼児を持つ人	育児に関する相談
母子健康手帳交付	毎週木曜日	午前9時15分～30分	妊婦	-
成人健康相談	12月21日(火)	午前9時30分～11時	一般	健康・栄養相談(血圧測定・検尿・みぞ汁塩分測定など)
献血	12月24日(金)	●ヨシツヤ可児店 午前10時～午後1時 午後2時～4時	一般	日時などは都合により変更する場合があります

相談

※ここで紹介している各種相談は無料です。
掲載日以外にも相談を行っていますので、気軽にお問い合わせください。

相談名	期日	時間	場所	備考	問合先
法律相談	12月14日(火) 21日(火)	午後1時～相談終了 (受付は2時まで)	福祉センター	相談員：弁護士	まちづくり推進課
住宅(建築)相談	12月17日(金)	午後1時～4時	市役所1階相談室	耐震などの相談も可	建築指導課
消費生活相談	毎週月・水・木・ 金曜日(祝日・ 振休を除く)	午前9時30分～ 午後2時30分	市役所1階第3相 談室	相談員：消費生活相談員	商工観光課
心配ごと相談	12月14日(火) 21日(火)	午後1時～4時	福祉センター	相談員：民生児童委員など	市社会福祉協議会 ☎②1555
生涯学習相談	①12月19日(日) ②12月25日(土)	午後1時～4時	①文化創造センター ②帷子公民館	学びや活動について、年齢に関 係なく相談可	生涯学習課
発達と教育の相談会	12月15日(水)	午後1時30分～ 3時30分	総合会館分室	各幼稚園、保育園、小中学校に 備え付けの用紙か電話で申し込 む	教育研究所 ☎③4841
ことば・発達相談	平日	予約時に相談して 決める	養護訓練センター	就学前の子どもの発達に関する 相談(要予約)	同センター ☎④0255 ④0453
精神保健福祉相談	12月17日(金)	午後1時30分～ 4時30分	桜ヶ丘公民館	心の病(うつ病など)の相談 事前に電話で予約する	福祉課
発達障がい相談	12月15日(水)	午前9時～午後4時	市役所1階第5相 談室	事前に電話で予約する	

心の風景

190



光の
ファンタジー



幻想的に浮かび上がる、無数の光。
毎年恒例となったアーラ・イルミネーションです。
観ているうちにファンタジーな世界に吸い込まれる気分になりませんか。
(文化創造センター・アーラ)



表紙の人

おおか しゅうじ
大加 秀治さん
(帷子公民館にて)

中国の伝統的な楽器、二胡。大陸を連想させるような、癒しの音色が魅力です。「演奏するときは、歌うように弾く」と、好きなレパートリーの一つ、「蘇州夜曲」を奏でながら、大加さんは語ります。

現在、「可児市二胡の会」の代表を務め、帷子公民館でも講座を受け持っています。8年ほど前、コンサートでこの楽器の持つ奥深さと力強さに感銘を受けました。その後、名古屋の音楽教室に通って学び、「一日でも練習を休んだら、上達できない」との、師匠の言葉を胸に、時間を見つけては練習の毎日を送りました。

今年も各地のイベントや福祉施設、公民館などで、年100回ほどのステージをこなすなど、休日はスケジュールがいっぱいです。それでも、「私の演奏に合わせ、□ずさんでもらえる歌声がだんだん広がっていくのがうれしい」と、その時の喜びを語ります。

「今後も、演奏の幅を広げながら、少しでも多くの方に感動を届けたい」。二胡の音色を通じて大加さんの心の温かさが伝わってくるようです。

広報かに No.682 2010年12月1日号 編集・発行/可児市役所 〒509-0292 岐阜県可児市広見一丁目1番地
☎(0574) 621111 ㊚(0574) 610345 URL <http://www.city.kani.lg.jp/>

市の人口 101,584人 (男/50,351人 女/51,233人) 世帯数 38,563世帯 (11月1日現在)
(前月より23人増・30世帯増、昨年同月より450人減・232世帯増)

「広報かに」12月1日号、1部当たりの印刷費は13.23円(税込み)です。



広報かには再生紙を使用しています。
植物油インキで印刷されています。