

広報

かに

2006 (平成18年)

11/1



熱中シリーズ⑩
バレーボール(川合)
渡邊裕紀さん(蘇南中学校3年)

- 市県民税などの税率が変わります……P 2
- 裁判员制度が始まります……P 6
- 進む市史編さん……P 8

一可児市の収入構成一

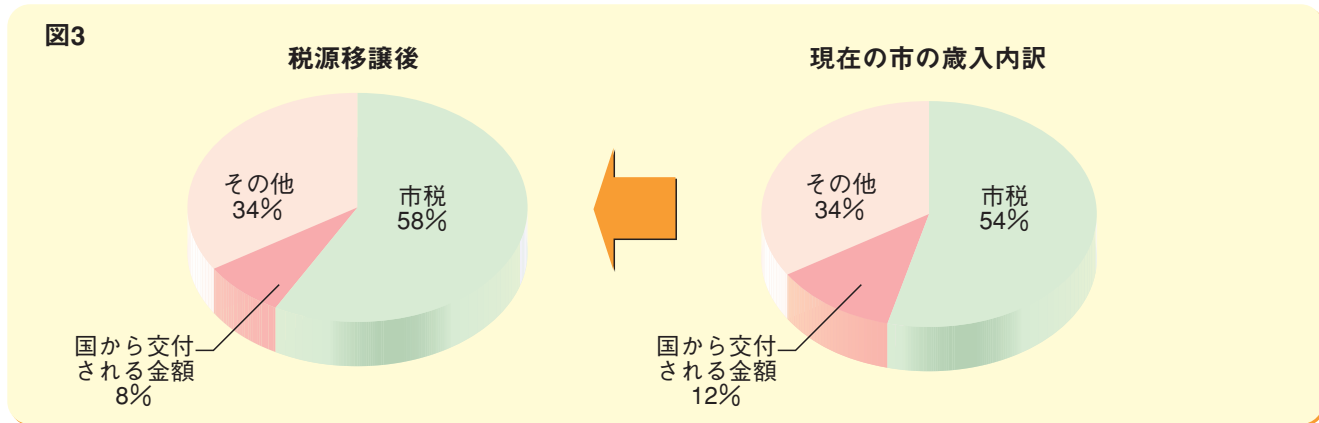

一市民税・県民税の税率一

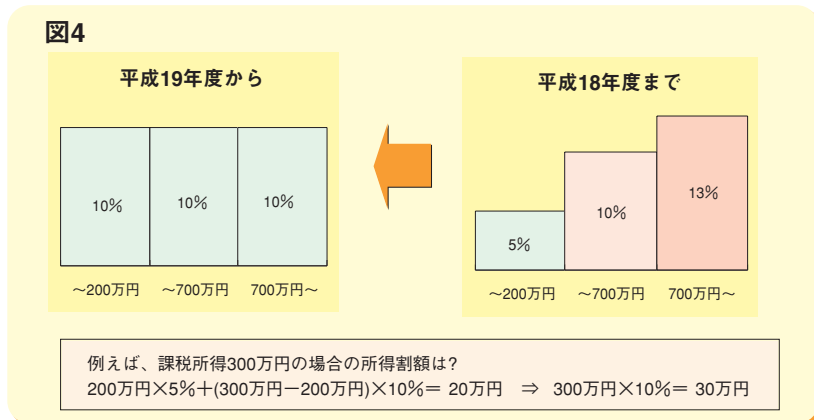

①平成19年度から市民税・県民税(住民税)の所得割の税率が10%に統一されます。

市民税・県民税の所得割の税率は、従来、※「課税所得」の多少により5%から13%の3段階となっていました。これが、所得の多い少ないに関わらず一律10%(市民税6%+県民税4%)の税率に変わることになりました。

どう変わるの？

平成19年度の市民税・県民税(個人住民税)について
 一「国から地方への税源移譲」によって
 税率などが変わります一

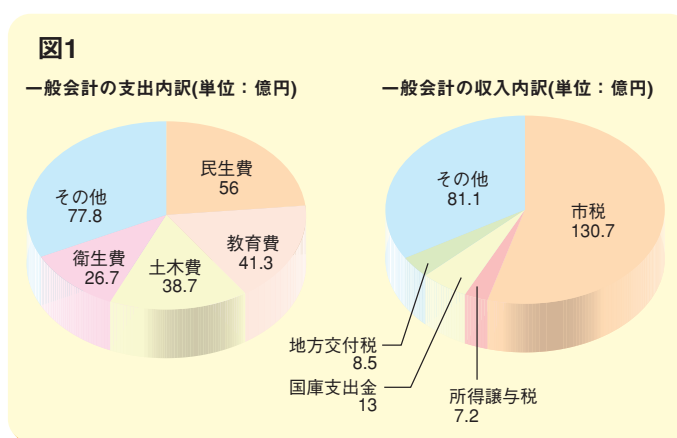

市町村など地方団体は、それぞれの市民税や固定資産税などの地方税だけを財源として行政サービスを提供しているわけではなく、国からの国庫補助金や財源の足りない部分を地方交付税として国から受け取り、各種行政サービスの提供や行政活動を行っています。

可児市の平成18年度の当初予算を見てみますと、図1のような状況となっており、市税のほかに所得譲与税、国庫支出金、地方交付税などの国から交付される金額をプラスして行政運営しています。

どう変わるの？

②国税である所得税の最低税率は軽減されます。

市民税・県民税(住民税)の所得割の税率が10%に統一されるのに伴い、国税である所得税の税率も見直されます。市民税・県民税の最低税率が前述のように5%から10%に引き上げられるのに対し、所得税の最低税率は10%から5%に引き下げられます。一方、市民税・県民税の最高税率は13%から10%に引き下げられるのに対し、所得税の最高税率は37%から40%に引き上げられます。

このように税率を変更することで、今回の改正による皆さんの税率は「市民税・県民税+所得税」の合計では変わらないようにされています。

[図5参照]

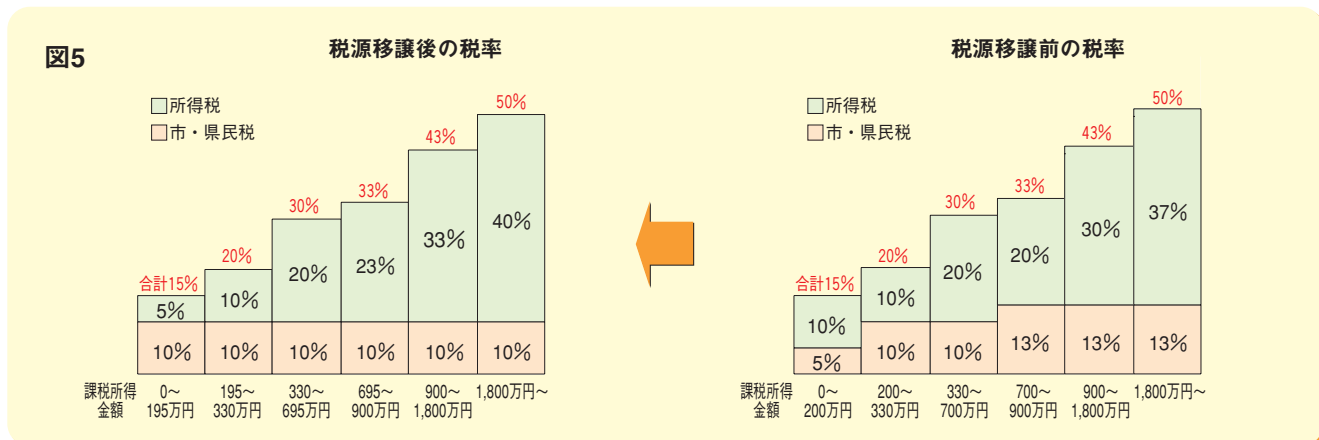

ここ数年、国は「地方に出来ることは地方に」という方針で「三位一体改革」を進めてきました。これは、国と市町村などの地方との間で、行政サービスの担い手とその財源配分を変えていこうというものであります。具体的には、住民の皆さんに対するサービスの担い手は国ではなく、できるだけ市町村が担い、そのための財源については、国から地方(市町村)へ配分する金額を減らし、市町村自らの財源(税金)を増やしていくというものです。

「国から地方への税源移譲」とは、市民の皆さんが納められる所得税(国税)を減らし、その分、国から地方へ配分している国庫補助金や地方交付税を減らしていき、その減少分は、市民の皆さんから納めていただく個人住民税(地方税)を増やしていくというものです。

そこで、どの程度の増減になるのかですが、国全体のレベルの数字で、市民の皆さんから国に対して納められる所得税を3兆円程度減らしていく一方、皆さんから市町村など地方に納めていただく個人住民税(地方税)を3兆円程度増やしていくという内容となっています。(図2参照)

この「国から地方への税源移譲」が行われますと、可児市の収入の構成についても図3のように、国庫補助金などの国から交付される金額は減少し、市民の皆さんから納付していただく市税が増加してきます。パーセンテージではわずかですが、金額では10億円前後の増減になってくるものと予測しています。もちろん、市民の皆さんの負担額が上がらないよう、個人住民税が多くなる分が所得税で減税される仕組みとなっています。

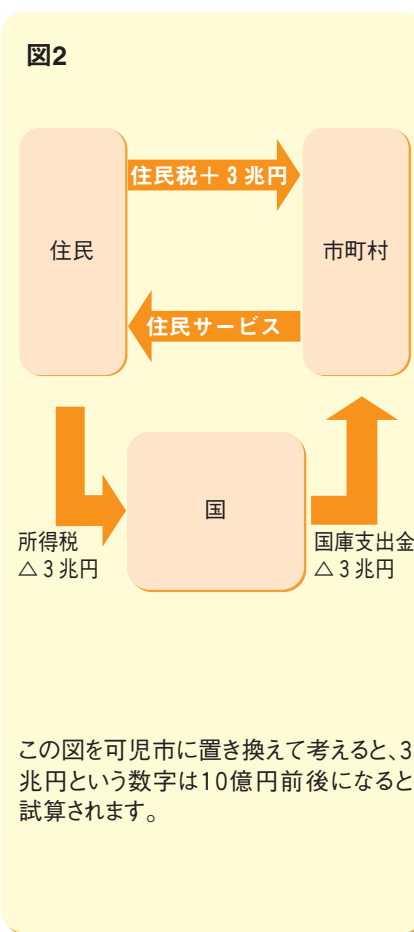

③ 税率以外の調整

市民税・県民税と所得税の合計した税率は変わらないようになっていますが、市民税・県民税と所得税では各種の「所得控除」の控除単価が異なるものがあります。例えば、配偶者控除は、所得税では38万円ですが、市民税・県民税では33万円、5万円低くなっています。そのため、同じ収入金額でも課税所得は市民税・県民税の方が多くなり、税負担が増えてしまいます。

そのため、所得控除の差額が原因で、税負担が増えてしまわないよう、その負担増となる金額を減額するような措置（調整控除）が導入されます。

これらの結果、夫婦と子供2人世帯での市民税・県民税と所得税について税源移譲前後での計算結果をまとめたのが次の表1です。ご覧のように、税源移譲の前後で市民皆さんの税負担は変わらないようになっていきます。

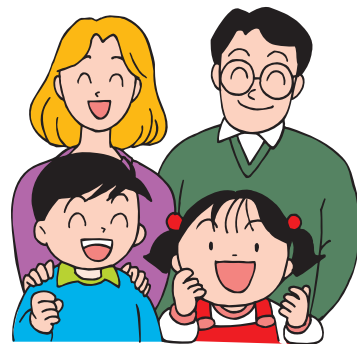

— 所得税と市・県民税の税額計算例 —

(表1)

税源移譲後 (単位:円)				税源移譲前 (単位:円)			
給与収入	所得税	市・県民税	合計	給与収入	所得税	市・県民税	合計
300万円	5,000	24,000	29,000	300万円	10,000	19,000	29,000
500万円	82,000	178,000	260,000	500万円	164,000	96,000	260,000
700万円	230,500	349,500	580,000	700万円	328,000	252,000	580,000
1,000万円	768,500	619,500	1,388,000	1,000万円	866,000	522,000	1,388,000

※所得控除は、社会保険料控除30万円、扶養控除(子2人分)、配偶者控除有と仮定して計算しています。
※定率減税は、税源移譲前後とも、無異なものとして計算しています。

いつから変わるの？

- ① 市民税・県民税については、平成19年度から変わります。
- ② 所得税は、平成19年分から変わります。したがって、給与所得や公的年金等から源泉徴収されて所得税を納めている方の源泉徴収率は平成19年1月1日以後に支払いを受けられる分から変わってきます。確定申告で所得税を納めている方は、平成19年分の確定申告(平成20年3月17日提出期限分)からということとなります。

— 税率等の変更時期 —

区分	変更時期	納付時期
市民税・県民税	平成19年度	平成19年6月～
所得税	平成19年分	平成19年1月～ (又は確定申告で納付の場合は、平成20年3月17日まで)

— 一定率減税の縮減・廃止 —

区分	平成17年度まで	平成18年度	平成19年度から
市民税・県民税の定率減税	所得割額の15% (最高4万円)	所得割額の7.5% (最高2万円)	廃止
区分	平成17年分まで	平成18年分	平成19年分から
所得税の定率減税	所得税額の20% (最高25万円)	所得税額の10% (最高12.5万円)	廃止

1、定率減税の縮減・廃止
平成11年度から景気対策として導入されていた定率減税が平成18年度では縮減されましたが、平成19年度からは廃止されることとなりました。

その他の改正事項

2、住宅ローン減税について

平成11年から18年までに入居し、所得税の住宅借入金等特別控除を受けている方のうち、今回の税率の改正(税源移譲)により所得税の住宅借入金等特別控除による減税額が減ってしまう方について、ご本人の申告によりその影響額を翌年度の市民税・県民税から控除する制度ができます。

具体的な時期については、平成19年分の所得税での影響額を平成20年3月に申告していただき平成20年度の市民税・県民税で控除を受けていただくこととなります。

3、地震保険料控除の創設

所得から差し引くことができる「所得控除」の一つである「損害保険料控除」に替え、「地震保険料控除」が創設されます。(従来の損害保険料控除のうち平成18年末までに締結された長期損害保険については、従前どおり損害保険料控除の適用があります。)

〔表2参照〕



(表2) 地震保険料控除

区分	控除金額	適用時期
市民税・県民税	地震保険料の1/2の金額 (最高2.5万円)	平成20年度～
所得税	地震保険料の金額 (最高5万円)	平成19年分～

お問い合わせは

このように平成19年度から、市民税・県民税の税率が大きく改正されます。平成19年6月に案内させていただいた納税通知書は、平成18年度までより多い税額になってくることを考えられます。そのため、確定申告書の提出義務のある方のほか、平成18年分の所得に対し、社会保険料控除、医療費控除、扶養控除などの所得控除がある方は、確定申告書又は、市・県民税申告書を提出されることをお勧めします。
ご不明な点などは、次の窓口へお問い合わせください。

- 1、市民税・県民税に関するお問い合わせは市税務課へ ☎ 02-1111
- 2、所得税に関するお問い合わせは多治見税務署へ ☎ 0572-220101



～市民税・県民税について～

市民税・県民税には、それぞれ均等の額によってご負担いただく「均等割」とその人の所得金額に応じてご負担いただく「所得割」があり、合計額を納税通知させていただきます。

また、国税である所得税は1年間の所得に対してその年に課税されるのに対し、市民税・県民税は前年の所得に対して課税されます。なお、市民税・県民税の課税及び徴収は両税あわせて市町村が行うこととされています。

平成21年5月
までに



私の視点、私の感覚、私の言葉で参加 裁判員制度が始まります

裁判員の参加する刑事裁判に関する法律（裁判法）が、平成16年5月に公布されました。この法律により、国民の司法への参加を実現する裁判員制度が、平成21年5月までにスタートします。

裁判を身近で分かりやすいものにし、司法に対する国民の皆さんの信頼を向上させるために、裁判員制度が導入されます。

裁判員制度は、国民の皆さんから選ばれた裁判員が刑事裁判に参加し、被告人が有罪かどうか、有罪の場合どのような刑にするかを裁判官と一緒に決めてもらう制度です。

裁判員制度 Q & A

裁判員制度について疑問に思われることについてお答えします。

Q 裁判員が参加するのはどのような事件ですか？

A 国民の皆さんの関心の高い重大な刑事事件が対象になります。

具体的には、人を殺した場合（殺人）、強盗が人にけがをさせたり、死亡させてしまった場合（強盗致死傷）、人にけがをさせ、死亡させてしまった場合（傷害致死）、人の住む家に放火した場合（現住建造物等

放火）、身代金を取る目的で、人を誘拐した場合（身代金目的誘拐）などです。

全国の裁判所で、平成17年に受理した事件11万1724件のうち、この制度の対象になる事件は3629

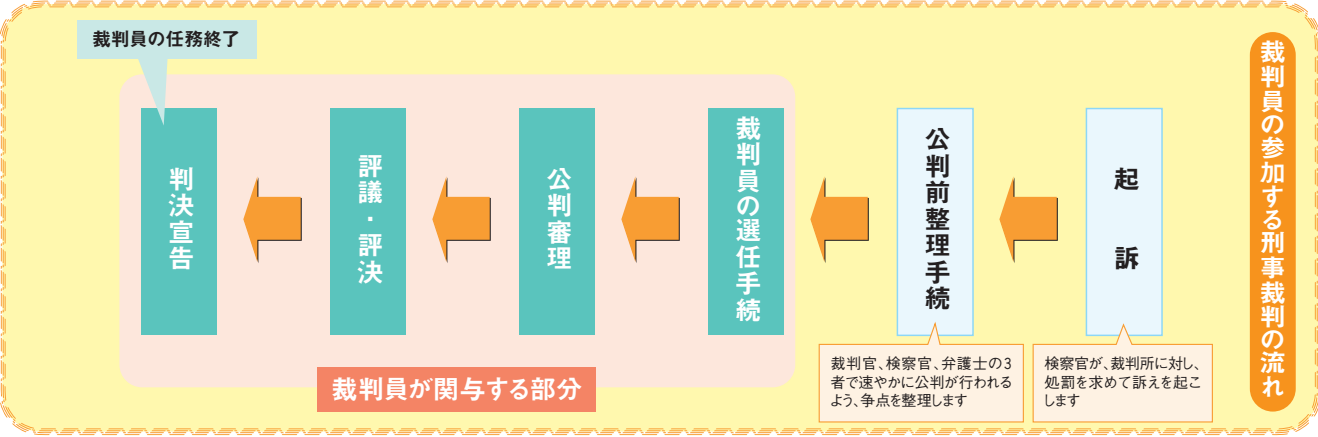
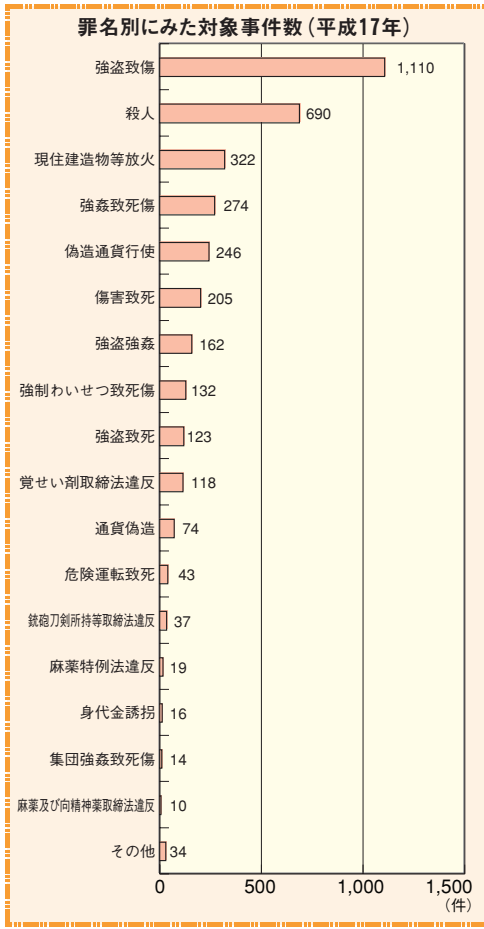

Q 1つの事件で、裁判員は何人選ばれるのですか？

A 裁判官3人に対し、裁判員は6人選ばれます。ただし、事件によっては裁判官1人と裁判員4人で審理されるものもあります。

Q 裁判員に選ばれたらどのようなことをするのですか？

A 裁判官と一緒に刑事事件の審理（公判といいますが）に立ち会います。公判では、証拠書類を取り調べるほか、証人や被告人に対する質問が行われます。裁判員も質問することができます。

Q 証拠をすべて調べたら、事実を認定し、被告人が有罪か無罪か、有罪だとしたらどんな刑にするべきかを裁判官と一緒に議論し（評議）、決定する（評決）ことになります。評決内容が決まると、法廷で裁判長が判決を宣告します。裁判員としての役割は、判決の宣告により終了します。

Q 裁判員は法律のことを知らなくても大丈夫ですか？

A 「法律に関する知識」や「刑事裁判の手続」は、裁判官から丁寧に説明されるので心配ありません。また、裁判官と裁判員とが十分に話し合いながら評議を進めるので、裁判員の

皆さんが法律に関する専門的な知識を持つ必要はありません。

Q 裁判員になることを辞退することはできますか？

A 広く国民の皆さんに参加してもらう制度ですので、原則として辞退できないことになっています。ただし、次のような人は、申し出をして裁判所から認められれば辞退することができます。

- ① 70歳以上の人
- ② 地方公共団体の議会議員（会期中）
- ③ 学生または生徒
- ④ 過去5年以内に裁判員、検察審査員などを務めたことのある人



件であり、岐阜県内では37件となります。

Q 裁判員はどのようにして選ばれるのですか？

A 年に1回、選挙権のある人の中から、市の選挙管理委員会がくじにより裁判員の候補者予定者を選びます。選ばれた候補者予定者は裁判所に報告され、裁判所で「裁判員候補者名簿」に登録されます。名簿に載った人には通知されます。

裁判員制度の対象となる事件が発生し、裁判の日程が決まると、裁判所は、その事件の裁判員候補者を裁判員候補者名簿の中から、さらにくじにより選びます。選ばれた候補者から被告人や被害者と関係がある人などを除外し、除外されなかった候補者のうちから裁判員が決定されます。

⑤ 過去1年以内に裁判員候補者として裁判所に行ったことのある人

⑥ 一定のやむを得ない理由（重い病気やけが、同居の親族の介護、事業の著しい損害が生じるおそれがあること、父母の葬式など）があつて、裁判員の職務を行うことや裁判所に行くことが困難な人

Q 裁判員になったことでトラブルに巻き込まれることはありませんか？

A 裁判員の名前や住所は公にされません。また、事件に関し裁判員に接触することは禁止されており、裁判員に頼み事をしたり、裁判員やその家族を脅した者には、刑罰が課せられることになっています。

●問合先 市選挙管理委員会

裁判員制度の詳しい内容は各機関でも紹介しています。

- 岐阜地方裁判所 ☎058(262)5121
ホームページ(最高裁判所)
<http://www.courts.go.jp/>
- 法務省 ☎03(3580)4111
ホームページ <http://www.moj.go.jp/>
- 岐阜地方検察庁 ☎058(262)5111
ホームページ <http://www.kensatsu.go.jp/>
- 日本弁護士連合会 ☎03(3580)9841
ホームページ <http://www.nichibenren.or.jp/>

進む市史編さん

第4巻の編集も大詰め

現在、市では、可児市史第4巻自然・民俗編の来年3月発刊を目指して、編集を進めています。

今回、発刊する可児市史第4巻はB5判で、自然編、民俗編、各400ページ、そして自然編目録の3冊で構成されており、3冊で一つの巻となります。今回は、第4巻の内容を簡単に紹介します。

可児市史第4巻 自然編 自然目録

可児市は、一歩郊外に出れば、いまだに多くの自然が残っています。その自然に生息する動物や植物を中心に調査した結果を記述しています。

自然編は、全ページがカラー印刷で、可児市で産出された化石や植物、動物などの写真・図版を多く掲載しています。

また、哺乳動物や昆虫、鳥などの確認状況や、市内に生育する植物の一覧など貴重な資料目録もあわせて発行します。

〔各章と内容〕

第1章 地形・地質

第1章では、可児市の位置・地形・地質のほか、全国に誇れる哺乳動物の化石を紹介します。象の仲間であるゴンフォテリウムアネクテンスやサイの

仲間であるキロテリウム プグナトル（カニサイ）をはじめ多くの動物の化石が平牧や帷子地区から産出しています。またメタセコイヤ、フウなどの多種の植物化石について、詳細に記述します。

第2章 気象・自然災害

可児市の気象の特徴と、濃尾地震や伊勢湾台風など過去の自然災害について気象の面から紹介します。

第3章 植物

市の植物相を概説し、皆さんの身近に見られるさまざまな植物、または希少な植物を多くの写真で紹介いたします。

第4章 動物

可児市の哺乳類、鳥類、爬虫類、両生類、魚類、貝類、昆虫、甲殻類、クモ類について紹介します。



イノシシ



セスジナガカメムシ

どんなふうに調査したの？

自然編

調査は、現地に入って昆虫や魚・貝を採集し標本としたり、野原・丘陵地・河川で植物や鳥類を観察し、記録を作成しました。

哺乳動物は、人目に付かない場所や、主に夜間に行動します。また昆虫も昼間には見られないもの、夜間にしか見られないもの、丘陵地・水辺と生息環境はさまざまです。そういった生き物を調査した方法を紹介します。例えば、哺乳類は、動物が赤外線センサーの前を通ると体温を感じ、カメラのシャッターが自動的に切れるという装置で撮影しました。また、ガ類やコウチュウ類などの調査では、主にライトトラップを使用しました。

ライトトラップとは、夜間に林野に白い布を張り、そこに強い光を当て、集まってきた昆虫を採集する方法です。この調査は夕方から真夜中にかけて、ときには夜明けまで行うことがあり、非常に根気のいる調査です。こうした調査の結果、ガ類は約900種、コウチュウ類では約1200種を採集することに成功しました。この中には県内で初めて採集されたものも多数あり、詳細で貴重なデータを得ることができました。



ライトトラップの様子

可児市史第4巻 民俗編

民俗って何？

「民俗」とは慣習・信仰・伝承などを含めた、その国（地域）の文化全体を指す言葉です。成文化されず、口伝えで受け継がれてきた先人の知恵の結晶であり、地域にとっても貴重な知的財産なのです。

可児の民俗の変化

戦前の可児地域の村々は、ほとんどが典型的な農村でした。そこには自然と農事のサイクルに従った生活があり、ムラの鎮守の森には神々が息づいていました。食卓における購入品の割合は低く、靴や衣服も新品を購入する機会は現在よりも少なく、繕（つくろ）つては使い続けたものでした。

しかし、戦後の生活様式の変容や、住宅団地の造成による人口増加などによって、時代とともに廃（すた）れていった年中行事や生活習慣も数多くあります。

民俗調査を実施

市では、民俗編集の過程で、市内各地区で民俗調査（お話を）を実施しました。調査では、主に大正～昭和初期生まれの皆さんに、昔の貴重な体験談を語っていただき、廃れてしまった習慣、農業の苦勞や自給自足の生活、笑い話など、さまざまなお話を伺いました。これらの聞き取りの内容をまとめて、民俗編として発行するものです。



久々利地区でのハザかけの様子



昭和31(1957)年の土田の渡しの様子



荷物を運ぶのに使ったセータ

〔各章と内容〕

- 第1章 社会生活（ムラのこと、家族と親族、青年団などの団体）
- 第2章 生業（農業の変遷、可児の特産物、可児川の漁業、諸職）
- 第3章 交通・交易（道路、河川交通、交通手段、マチと買物）
- 第4章 衣生活（昔の衣服、衣服の作り方、機織り）
- 第5章 食生活（昔の食べ物、季節の料理、行事食）
- 第6章 住生活（昔の住居、藁葺き屋根の家、家の建て方）
- 第7章 人の一生（結婚式、出産、子育て、葬式）
- 第8章 信仰（カミとホトケ、民間信仰、講集団）
- 第9章 年中行事（二年の行事 正月、三月節供、盆、十五夜など）
- 第10章 祭礼と芸能（市内の祭、特徴ある祭礼、宮太鼓、地歌舞伎）

第11章 民俗知識（自然、動植物に関する言い伝えや、知恵）

予約受付開始
広報かに11月15日号に予約申し込み用のがきを折り込みます。購入を希望される人は、必要事項を記入して、市史編さん室へ郵送してください。来年の1月31日（水）（消印有効）までに申し込みをされた場合は、第4巻の送料が無料となります。

資料、写真の収集にご協力ください
市史の編さんには、昔の様子が分かる写真、文書資料（書付け）など、多くの資料が必要となります。地域の人の暮らしが分かる資料、昔の風景や行事を写した写真などがありましたらご一報ください。
問合先 市史編さん室
☎ 4601

民俗調査こぼれ話

民俗の調査は、主に先人へのインタビュー内容をそのまま記述する「聞き書き」と呼ばれる問答形式で行い、平成13年から平成17年にかけて、市内各地で多くの皆さんからお話を聞かせていただきました。皆さんにお聞きしたお話の内容は多岐にわたるため、今回、民俗編にあまり反映することができなかった分野もあります。特に目に見えないモノについては難しい問題で、天狗の話やキツネに化かされた話などは「こぼれ話」となります。聞き書きを行ったところ、ごく最近まで人を化かすキツネが市内各地に出没していたことが分かってきました。夜に遠くの山にこうこうと灯るキツネ火を見たという人も多くありました。こういった話も、はるか昔のことではなく、現代に息づく民俗であるといえるでしょう。



東帷子中切でのお話会の様子

ほのぼののストリート



華やかに練り広げられる山車絵巻

私の出身地は青森県八戸市はちのへです。新井田川・馬淵川という2本の川が太平洋に注ぎ込む河口に位置する港町です。東北新幹線の終着駅と言えは分かりになるのではないのでしょうか。

八戸市は、水産・工業都市で、海の幸・山の幸に恵まれています。あまり知られていませんが、イカの水揚げは日本一ですし、干して味噌汁の具として食べる「阿房宮」という特産の食用菊もありません。

あまり知られていないといえは、8



八戸市

人に自慢したくなるような故郷があると思えることは、幸せなことかもしれません。

この祭りは、八戸に奉られている「おがみ神社」・「新羅神社」・「神明宮」の三神がそれぞれの神社を巡遊するという神祭の一つで、神輿を中心として供奉行列・武者行列・大神楽・稚児行列・獅子舞などが連なり、これに各町内で毎年製作する、歌舞伎や昔話の一場面を台に乗せた、豪華絢爛な山車20数台が市街を練り歩くという壮大な行列です。故郷を離れて40数年になりますが、今でも目を閉じれば、大太鼓の響く音や、笛の音、山車を引く掛け声が聞こえてきます。

豪華絢爛な山車まつり



83
青森県
八戸市



●記
狛守明さん(愛岐ケ丘)



バラの物語

～もっとバラが好きになる～ 10

平和を願って

バラの名前 Souvenir d'Anne Frank (スーヴニール・ド・アンヌ・フランク)



作者 Delforge
作出国 ベルギー
作出年 1960年



『アンネの日記』で知られるアンネフランクの死を悼み、ベルギーの育種家がアンネの叔父へ贈ったバラです。今現在も平和の象徴として日本をはじめ世界各国へ広がり栽培されています。

バラのテーマガーデン内、『アンネのバラ園』で見ることができます。

(文・写真 花フェスタ記念公園)



みなさんの 善意

次の皆さんから浄財などの
寄付がありました。(敬称略)

社会福祉に…

- 国際ソロプチミスト可児 ●操歌謡教室 ●荻野佑式
- 重田道子 ●SEF実行委員会 ●千とせ会 ●可児市民
生児童委員連絡協議会 ●空手道剛柔流練正館 ●渡邊一
三 ●土屋利夫

老人福祉に…

- 可児市健友連合会女性部



中島りょうせい くん
(2歳・愛岐ヶ丘)

ぼくはお風呂でお気に入りのおもちゃで遊ぶのがマイブーム!

こっちむいて パジャツ



山下ゆうき くん
(6カ月・塩)

ニコニコ笑顔♪パパ・ママ
だぁ〜い好きだよ♥

かわいいお子さんの写真募集中!

宛先

〒509-0292 広見一丁目1番地「こっちむいてパジャツ」係
kouhou@city.kani.gifu.jp (250キロバイト~1.5メガバイト程度で
撮影)

※お子さんの名前(ふりがな)、生年月日、保護者の氏名、住所、
電話番号、コメントを30文字程度明記してください。
(写真はデータ、プリントどちらでも可)



ワクワク探偵団 レポート 48

子どもワクワク探偵団

- 亀井辰典 君

(中部中1年)



競技者のためにボールをセットする亀井君

ボランティアに参加して

9月10日曜日に姫治公民館で行われた、
スポーツまつりのボランティアに参加しました。

ぼくはキックターゲットを担当しました。
キックターゲットでは、ボールを準備したり、
ボール拾いをしたりして暑い中、動き回って
いたので、つかれたけれど、同じ学校の先輩
が冗談をいったりして、先輩たちとも交流が
できました。

それにキックターゲットに来てくれた人が「楽
しかった。」とか笑顔で帰っていくととても
うれしかったです。

そして今回中学生のボランティアに参加して、
いろんな人と交流ができたので、良い体験を
したと思うし、とても楽しかったです。

今回、中学生のボランティアは8人しかい
ませんでした。今後いろんな人がボランティ
アに参加してくれるといいなと思います。

今後、姫治公民館まつりや可児川清掃にも
参加するつもりです。そして他にもボランテ
ィアに参加して、地域の方々と交流してい
きたいと思います。

9/23.24

健康フェア可児

いつまでも健康で生き生きと

FLASH★

1



歯みがきの指導を受ける子ども



ストレス度を計る計測器を体験

9月23日と24日の両日、文化創造センターで、今年で16回目となる健康フェア可児が行われました。

23日は女優の島田楊子さんが「いつもチャレンジ精神で」と題した講演を行い、詰め掛けた約1000人のお客様さんがその話に聞き入っていました。

24日は、可児医師会による健康相談や健康測定機器の体験、可児歯科医師会によるお口の健診などさまざまな催しが行われ、多くの人が自分の健康状態を熱心にチェックするなど一日中ぎわいました。また屋外では、ウオーキング大会や市民団体によるバザーなども行われ、健康について考えられるよい機会となりました。



来場者に語り掛ける島田楊子さん

10/15

戦国武者行列

現代によみがえった戦国武将

FLASH★

2



馬にまたがった武将がゆっくりと兼山を進む

10月15日、兼山で戦国武者行列「若獅子蘭丸2006」が行われ、市内外から大勢の人が詰め掛けました。この行列は、兼山で生まれた森蘭丸が時を超えふるさとの地によみがえり、森一族の武将・姫・やり隊・弓隊などとともに勇壮華麗な戦国絵巻を繰り広げるといふものです。行列には、地元中学生をはじめ北海道、神奈川県など全国から公募で選ばれた33人が参加。兼山の本通りなど約2キロメートルを練り歩きました。



コースの途中で立ち回りを披露



華麗な衣装に身を包んだ姫

また、自主参加のグループによる路上での寸劇や観客を巻き込んだパフォーマンスなども所々で行われ、観客から拍手や声援が上がっていました。

10/14.15

ツインバスケットボール
迫力あるプレイに興奮

FLASH★

3



激しい攻防を繰り広げる選手たち

10月14日と15日、帷子公民館で「第12回可児市長杯車椅子ツインバスケットボール大会」が行われました。
14日は、岐阜エクスプレスの選手の指導を受けながら、市内の中学校チームによる対抗戦が行われました。中学生たちは慣れない車椅子に戸惑いながらも、積極的にパスやシュートをしていました。
15日は、東海ブロックの障がい者4チームが試合を行いました。館内には、激しくぶつかりあう車椅子の音や選手たちの大きな掛け声が響き渡り、手に汗握る熱戦が繰り広げられました。



優勝した蘇南中学校の皆さん



▲車椅子でプレーする中学生

観客たちは、通常のバスケットと変わらない迫力あるプレイに、大きな声援と惜しみない拍手を送っていました。

9/25

今渡南小学校

秋の味覚を楽しんだよ

FLASH★

4



イガからクリを取り出すのって難しい

9月25日、今渡南小学校の1年生児童約100人が、生活科の一環としてクリ拾いを体験しました。
この日、文化創造センター東側のクリ林を訪れた子どもたちは、同校PTA役員や下恵土地域のボランティアの皆さんの手ほどきを受けながら、金ばさみと袋を手にクリ拾いに熱中していました。イガから取り出すのに苦労しながらも数多く拾い集めたクリは、地元のと菓子店の協力で蒸してもらい、この日の給食でおいしく味わいました。

9/30~11/26

可児郷土歴史館特別展

県内出土の縄文土器がずらり

FLASH★

5

可児郷土歴史館では、11月26日(日)まで特別展「岐阜県の縄文土器」を開催しています。県内で出土した縄文土器111点を紹介しているほか、市内在住の武馬正敏さんが全国さまざまな縄文土器を精密に模倣・再現した作品の展示も同時開催しています。
また、11月11日(土)午後1時30分から、吉田英敏さん(日本考古学協会会員)を招いて講演会を開催します。当日は入館無料です。
●問合先 同館 ☎0211



貴重な縄文土器が並ぶ会場

お知らせ



【市役所】〒509-0292 広見一丁目1番地 ☎01111
ホームページ <http://www.city.kani.gifu.jp/>

土曜窓口

11/4(土)・11/18(土)・12/2(土)

市は、毎月第1、3土曜日に、市民課と税務課で証明書発行業務などを行っています。

- 時間 午前9時～正午
 - 場所 市役所(入口は庁舎西口)
 - 業務内容 住民票・戸籍の証明書・印鑑証明書・各種税務証明書の発行、戸籍の届け出の受け付け、納税相談
- ※住所変更と印鑑登録はできません。
(外国人についても同様です)

催し

Event

花いっぱい運動

みんなで参加しよう

市民参加のまちづくりを推進する花いっぱい運動が、この秋も実施されます。

みんなで参加しましょう。

- 日時 11月12日(日) 午前中

- 内容 清掃と花の苗植え

清掃(ごみ拾いなど)

- ・地区の花壇や公共施設の清掃

・ごみは次のように色分けした収集袋に入れ、決められた集積場所に集めてください(後日、市が回収します)

〔収集袋の色〕

- 可燃物……………黄色
- 金物類……………ピンク色
- アルミ缶……………オレンジ色
- ガラス類……………緑色
- 草……………透明
- 陶磁器類……………乳白色

花の苗植え

- ・地区の花壇や公共施設にパンジーの花の苗を植えます

〈注意事項〉

- ・ごみは必ず分別してください
- ・家庭のごみは回収しませんので、出さないでください

問合せ 維持管理課

かにかに探訪クラブ

郷土の神社・仏閣を巡ろう

ウォーキングの参加者を募集します。

- 期日 11月18日(土)

- 時間 午前9時～正午

- 集合場所 春里公民館駐車場

- コース 薬王寺(塩見・神明・天地)

などの神社を歩いて巡る

- 参加費 無料

※軽装でご参加ください。

問合せ 同クラブの伊藤さん

☎1369

60、70年代に青春をすごした皆様へ

トーク&ライブを開催

「拝啓60年代、70年代に青春をすごした皆様へ」実行委員会は、団塊世代の皆さんに楽しんでもらおうと、講演会や伝説のフォークシンガー岡林信康さんを招いてライブを開催します。

皆さん、ぜひお越しください。

- 期日 11月25日(土)

- 場所 桜ヶ丘公民館

講演会

- ▽時間 午後2時～4時30分

▽内容 ○第一部 著書「団塊ひとりぼっち」でおなじみのエッセイスト・山口文憲さんによる講演会 ○第二部 トークセッション

▽参加費 500円

岡林信康ライブ

▽時間 午後6時30分開演(午後6時開場)

▽参加費 前売3000円、当日3500円(全席自由)

▽チケット販売 桜ヶ丘公民館

☎00051

問合せ 桜ヶ丘公民館または実行委員会事務局の田原理香さん ☎042927

NPOフェスタ実行委員会

かにかNPOフェスタ

2006開催

「つなげよう、広げよう、NPOの“わ”を合言葉に、かにかNPOフェスタ2006を開催します。

テーマは「みんなで育てよう、地域の宝・子どもたち」です。地域のNPOが、展示、ステージ発表などで活動内容を紹介します。大人から子どもまで、楽しく過ごしましょう。

- 期日 11月26日(日)

- 時間 午前10時～午後3時

- 場所 広見公民館ゆとりピア

●内容 糸電話の原理を利用した楽器、ストリングラフィーのコンサート、折り紙教室、民族衣装の試着、手作りパンの紹介、お楽しみ抽選会など

問合せ かにかNPOセンター ☎1222

11/18 (10:00~15:30) 11/19 (9:30~15:30)
 可児農業祭実行委員会 (可児市) ☎

第25回可児農業祭

実りの秋を楽しもう!

●期日 11月18日(土)、19日(日)
 ●場所 花フェスタ記念公園(瀬田) ※入場無料

	9	10	11	12	13	14	15	16
18日(土)	開会式	農産物 品評会 表彰式	東濃農業 祭実行委員会 演奏	トキワ 幼稚園 演奏	鳥峰太鼓 演奏	手作り バターに チャレンジ	スーパー 宝島 がめがめ つばき	
19日(日)		新米プレゼン 先着1000人	つきたてもちの 試食	花木苗 プレゼント	農産物 輪投げ	さといも煮の試食	木工教室(可茂地域木材利用推進協議会) 紙飛行機教室、スピードク	
		宮太鼓演奏	安心して暮らす ための講座 (防災・自助・共助)	花木屋市	お楽しみ抽選会 抽選券配布	お楽しみ 抽選会	お楽しみ 抽選会	
		つきたてもちの 試食			農産物 出品即売会			
			さといも煮の試食					
			消防の広場、木工教室(可茂地域木材利用推進協議会) 紙飛行機教室、スピードク					

○農産物品評会(特設テントで19日14時まで) ○ふあふあ(2日最終日、有料100円)
 ※イベントの内容および時間は、都合により変更する場合があります。
 ●問合せ先 農林課

ヤングミュージックフェスタ2006
 熱い戦いを応援しよう
 強豪バンドが演奏で競い合います。
 ●期日 11月26日(日)
 ●時間 午後1時30分~(午後1時開
場)
 ●場所 文化創造センター(下恵土)
 ●内容 選考されたアマチュア・ミ
ュージシャン10組によるコンテスト
 ●入場料 一人500円(前売・当日)
 ●チケット販売 アーラインフオー
メーション(火曜休) ☎33311
 問合せ先 文化創造センター

募集
 Invitation
 秋の西可児地区を
 バスハイイクしよう
 市民ワーキンググループ・可児の良
 さの再発見部会は、第7回ふるさと発
 見ハイキングを開催します。
 紅葉の中、今まで知らなかった可児
 の姿を、一緒に見つけましょう。
 ●期日 11月18日(土) 雨天決行
 ●時間 午前9時~午後3時ごろ

NPPOパソコン講習会秋冬講座
 受講者を募集します
 かにばそこんくらは、初心者向け

●集合場所 市役所
 ●内容 バスを使いながら、西可児地
 区の神社仏閣、やすらぎの森、ささ
 ゆりクリンパークなどを巡る
 ●定員 30人程度(先着順)
 ●参加費 無料
 ●持ち物 弁当、水筒
 ※小学生以下は保護者が同伴してくだ
 さい。
 申込・問合せ先 環境課

ひとり親家庭情報交換事業
 おしゃべりサロンを開催
 可児市母子寡婦福祉連合会と市は、
 ひとり親家庭の親子で料理を作り、野
 外で食べながら交流する「おしゃべり
 サロン」を開催します。
 ●期日 11月19日(日)
 ●時間 午前10時30分~午後2時
 ●場所 兼山公民館
 ●内容 親子クッキング&おしゃべり
 サロン(サロンのみの参加も可)
 ●対象者 ひとり親家庭の親子
 ●定員 30組(先着順)
 ●参加費 親200円、子ども無料
 申込・問合せ先 こども課

●対象者 シニア初心者および一般成
 人
 ●申込方法 氏名、年齢、住所、電話
 番号、希望コースを、各公民館で直
 接申し込むか電話で連絡する
 ●申込開始日 11月7日(火)
 申込・問合せ先 帷子公民館 ☎20
 07、今渡公民館 ☎2602、兼
 山公民館 ☎2116

●日時と場所など
 に開催する、パソコン講習会秋冬講座
 の受講者を募集します。

場所	講座名	期 日	時 間	定 員	受講料
帷子 公民館	初心者向けオリ ジナルの年賀状	11/18、25、12/9、 16の土曜日(全4回)	午後1時~ 3時	16人	3,400円(教 材費含む)
	デジタルカメラ 画像処理	11/18、25、12/9、16、 1/13、20、27、2/17、 24、3/10、17、24の 土曜日(全12回)	午後3時30分 ~5時30分	7人	8,900円(教 材費含む)
今渡 公民館	エクセル2000基礎	11/27、12/5(火)、11、 18、1/15、22、29、 2/12、19、26、3/19、 26の月曜日(全12回)	午前10時~ 正午	16人	3,400円(教 材費含む)
	ワード2000基礎		午後1時~ 3時	16人	
	初心者向けオリ ジナルの年賀状	11/27、12/5(火)、11、 18の月曜日(全4回)	午後3時30分~ 5時30分	7人	
兼山 公民館	初心者向けオリ ジナルの年賀状	11/17、12/1、8、15 の金曜日(全4回)	午後7時30分~ 9時30分	6人	

可児市めだかの楽校

川を観察しよう

可児市めだかの楽校は、水質・水生生物調査などをしながら歩く「室原川・矢戸川ウォッチング」の参加者を募集します。



昨年の様子

- 期日 11月23日(祝)
- 時間 午前9時～午後3時ごろ
- 集合場所 市役所正面玄関前(現地まで送迎します)
- コース 室原川上流から矢戸川下流(鬼ヶ島)付近までの約3・4kmを歩く(一部バス利用)
- 定員 40人(先着順)
- ※小学生以下は保護者同伴。
- 参加費 無料
- 申込締切 11月15日(水)
- 申込・問合せ 環境課

松野湖と可児川を美しくする会

松野湖クリーン作戦を実施

松野湖と可児川を美しくする会は、松野湖とその上流および下流水域の汚

濁防止と環境の保全、整備を行い、良質な自然空間の創出による生活環境の向上と地域産業の振興に資することを目的として、瑞浪市・御嵩町・可児市の関係団体と2市1町の協力により活動している団体です。

そこで、可児川の源流である松野湖周辺のクリーン作戦を行います。

- 期日 11月26日(日)
- 時間 午前9時30分～午後1時(バスは午前8時50分に市役所を出発)
- 場所 松野湖周辺(瑞浪市)
- ※現地は駐車場が狭いため、市役所からの送迎バスを利用してください。
- 内容 松野湖周辺の清掃活動
- ※昼食・抽選会もあります。
- 定員 60人(先着順)
- 参加費 無料
- 申込・問合せ 環境課

ふるさと発見写真展

写真を出展しませんか

市民ワーキンググループ・可児の良さの再発見部会は、第7回ふるさと発見写真展の作品を募集します。

- テーマ 可児市民の散歩道
- 規格 キャビネ(120mm×165mm)以上四つ切以内
- 応募方法 規定の応募用紙に氏名、題名、メッセージ、撮影場所の略地図を記入し、環境課または兼山振興

市の職員募集

市は、身体障がい者を対象とした平成19年度の新規採用職員試験を次のように行います。受験資格や試験についての詳細は、必ず試験案内で確認してください。

1. 試験実施概要

試験区分	一般事務職
採用予定人員	1人
受験資格	介護者なしで通勤、勤務ができ、次のすべての要件を満たす人 ・身体障害者手帳の交付を受けている人 ・高等学校卒業程度の学力を有し、昭和46年4月2日～平成元年4月1日までに生まれた人 ・介助なしに活字印刷による筆記試験および口頭による面接試験に対応できる人
受付期間	11/1(水)～22(水)
試験日、試験会場、試験内容(一次)	12月10日(日)、今渡公民館 択一式による教養試験、作文試験および適性検査

2. 申込方法

秘書課に備え付けの申込書に必要事項を記入し、上表の受付期間内(土、日曜、祝日を除く)の午前8時30分から午後5時までに、同課へ申し込む。なお、郵送の場合は受付期間内に必着すること。

●問合せ 秘書課

事務所、各連絡所に直接提出する

(応募作品は返却しません)

- 受付期間 12月1日(金)～19年1月31日(水)

写真展

- ▽期日 19年2月24日(土)、25日(日)
- 環境フェスタ期間中
- ▽場所 広見公民館ゆとりピア
- ※後日、市役所や公民館などで巡回展を行います。
- 問合せ 環境課

ディスクゴルフ大会

参加者を募集します

岐阜県フライングディスク協会東濃支部は、第5回東濃支部ディスクゴルフ大会の参加者を募集します。

みんなで参加しましょう。

- 期日 11月26日(日) 小雨決行
- 時間 午前10時～正午(受け付けは午前9時30分)
- 場所 ふれあいパーク・緑の丘(花フェスタ記念公園南)
- 持ち物など 運動のできる服装(ディスクの無い人は無料で貸します)
- 定員 70人(先着順)
- 参加費 300円(小学生以下200円)
- 申込方法 参加者氏名、性別、年齢、住所、電話番号を電話またはファクスで、岐阜県フライングディスク協会東濃支部事務局へ連絡する
- 申込締切 11月19日(日)
- 申込・問合せ 同事務局の中井さん ☎②7372

わくわく体験館

ガラス工芸を楽しもう

わくわく体験館のガラス工房では、「クリスマスを彩るステンド小物」の受講生を募集します。

- 期日 11月26日(日)、27日(月)
- 時間 午前9時～正午(両日)
- 場所 わくわく体験館(塩河)
- 内容 ステンドグラスの技法で、クリスマス飾りが付いたミニハウスを作る(ライト付き)
- 対象者 小学5年生以上
- 定員 各20人(抽選)
- 参加費 4,500円(材料費含む)
- 持ち物 軍手、ガラスをふくタオル、エプロン
- 申込締切 11月18日(土)
- 申込・問合せ 同館 ☎⑤1515

- 場所 市ウエイトリフティンク場(坂戸・海洋センター隣)
- 対象者 高校生以上の人(子ども連れの参加は不可)

期日	講習時間
12月2日(土)	午後7時～9時
12月6日(水)	午前10時～正午
12月13日(水)	午後7時～9時
12月22日(金)	

- 期日と講習時間
- 体力づくりをしてみませんか
市体育連盟は、可見市ウエイトリフティンク場にあるトレーニングルームを利用するための、講習会の受講者を募集します。

体育連盟

- 卓球選手権に参加しよう
可見市卓球協会は、可見市卓球選手権大会の参加者を募集します。
- 期日 12月3日(日)

可見市卓球協会

問合せ 同連盟事務局 ☎②8600

- 定員 各18人(先着順)
- 持ち物 運動服・室内靴
- 受講料 500円(釣銭の必要がないように)
- 申込方法 電話または体育連盟窓口で申し込む(当日の申し込みは受付できません)
- 申込開始日時 11月10日(金) 午前8時30分
- ※講習時間10分前には受け付けを済ませてください。

- 時間 午前9時
- 場所 市民センター(広見)
- 参加資格 市内在住または在勤の人
- 申込方法 体育連盟事務局(海洋センター隣・錬成館内)に備え付けの用紙で申し込む
- 申込締切 11月24日(金)
- 問合せ 同協会の鈴木広行さん ☎②6640

岐阜県総合教育センター可見分室

土曜親子体験学園
第9回・リースをつくらう

里山の木の枝や木の実・つるを使って親子でリースを作りませんか。

- 期日 12月16日(土)
- 時間 午前10時～正午
- 場所 総合教育センター可見分室(坂戸)
- 対象者 小学生とその保護者
- 定員 10組20人(抽選)
- 参加費 無料
- 申込方法 「土曜親子体験学園第9回」、児童の氏名・学校名・学年、保護者の氏名、郵便番号、住所、電話番号を記入し、はがき(〒509-1024 坂戸1204-1) カフックス(☎⑥0667)で総合教育センター可見分室あてに送る
- 申込締切 11月30日(木) 必着
- 問合せ 同分室 ☎②3922

市政見学バス

福祉をテーマに市内を巡ろう

「福祉」をテーマに市内の公共施設を見学する、市政見学バスの参加者を募集します。

- 期日 12月6日(水)
- 時間 午前9時40分～午後2時20分(午前9時30分集合)
- 集合場所 福祉センター(今渡)
- 対象者 一般成人(乳幼児は同伴できません)
- 定員 30人(抽選)
- コース 福祉センター(車いす体験) ↓ 兼山やすらぎ館(昼食) ↓ ふれあいの里可見(中恵土)
- ※昼食は弁当を持参してください。
- 申込締切 11月24日(金)
- 申込・問合せ 市政情報課

案内

Guidance

休日の歯科診療当番

11月の休日の歯科診療当番

- 必ず電話してからお出掛けください。
- 期日 11月23日(祝)
- 診療時間 午前9時～午後4時
- 場所 南可見歯科(下切)
- 問合せ 健康増進課 ☎②5584

積雪による道路災害

竹やぶの伐採を！

冬季（12月～2月）は、積雪による重みにより、木や竹などが道路に倒れる場合があります。交通の支障となり、多くの皆さんに迷惑を掛ける状況になりかねません。

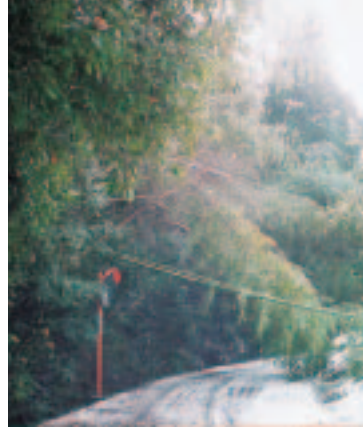

このように倒れてしまいます

所有者の皆さんは、いま一度現地を確認していただき、早めに伐採するなどの対応をお願いします。個人で対応できない場合は、施行業者を紹介しますので、お問い合わせください。

問合せ先 維持管理課

男女共同参画・交流サロン

男のしゃべり場

男性に求められる姿も時代とともに変わりつつあります。自分の居場所がありますか？

いつまでも元気に楽しく過ごせるよう、夫婦、職場、健康、老後、地域社

会などを話題に、コミュニティ診断士を囲み、自由に男の本音を語り合いませんか。

申し込みは不要。気軽にご参加ください。

●期日 11月11日（土）

●時間 午後2時～3時

●場所 文化創造センター（下恵土）

問合せ先 総合政策課

県民手帳

平成19年版を販売します

県統計協会が発行する平成19年版岐阜県民手帳を販売します。最新の各種統計資料や、日常生活に役立つ情報などが収録された、便利で使いやすい手帳です。ぜひご利用ください。

●大きさ 17・3cm×9・1cm

●価格 480円（税込み）

●販売期間 11月13日（月）～19年1月31日（水）

●販売場所 市総合政策課または兼山振興事務所、各連絡所

問合せ先 総合政策課

多治見税務署

年末調整と青色申告の

説明会を開催

多治見税務署は「平成18年分の年末調整説明会」と、青色申告される人の

景観計画 地域別懇談会に参加を

市は現在、良好な景観を形成するため「景観計画」の策定を行っています。計画は行政だけではなく、市民、事業者の皆さんと協働でつくっていきたく考えています。

そこで、景観特性によって分けた次の地域で懇談会を実施します。地域の景観資源や意見、提案などをお聞かせください。皆さんの参加をお待ちしています。

●地区・期日と場所

地区名	期日	場所
帷子	11月20日（月）	帷子公民館
春里・姫治	11月21日（火）	春里公民館
土田・今渡・川合	11月22日（水）	今渡公民館
下恵土・広見・中恵土	11月27日（月）	広見公民館ゆとりピア
平牧	11月28日（火）	平牧公民館
兼山	11月29日（水）	商工会館研修室
桜ヶ丘	11月30日（木）	桜ヶ丘公民館
久々利	12月5日（火）	久々利公民館
広見東	12月6日（水）	広見東公民館

●時間 午後7時～9時

はがきや電子メールでご意見をお寄せください

景観に関する意見や提案を広く募集しています。

- ①好きな市内の自然景観（山・河川・田園・樹木など）
- ②好きな市内の都市景観（街並み・建物など）
- ③市内の景観で改善した方がよい場所
- ④市内の景観を魅力的にするためのアイデア
- ⑤景観に対する思いや日ごろ感じていること

などをはがきまたは電子メール（市のホームページの新着情報を参照）でお送りください。多くのご意見をお待ちしています。

●問合せ先 都市計画課

図書館

除籍本を譲ります

図書館は、除籍した古い資料（雑誌、図書）を市民の皆さんにリユース（再利用）本として無料で譲ります。

●期日 11月23日（祝）

●時間 午後1時30分～4時

●場所 図書館本館（広見）

●対象者 市民

●冊数 一人10冊まで

※当日は休館日のため、通常業務は行いません。

問合せ先 図書館本館 ☎②5120

0101または市税務課

▽対象者 所得税の青色申告をする人

▽内容 所得税の青色決算書の作成方法について

▽時間 午後1時30分～3時30分

個人青色決算説明会

▽内容 年末調整について

▽対象者 各事業所給与担当者

▽時間 午前10時30分～正午

▽場所 福祉センター（今渡）

「個人青色決算説明会」を開催します。

●期日 11月17日（金）

悪質商法にご注意を!

消費生活トラブル防止のため、県民生活相談センターから訪問販売等に関する注意情報がありましたので、お知らせします。

自宅の風呂が温泉に変わるといって「石」を30万円で売り付ける、まやかし商法!!

最初に「換気扇を1000円で掃除する」と電話をかけてきて、掃除後に「汚れている壁や天井も掃除すると9万円掛かるが、この「石」を買えば掃除は無料になる」と売り付けるものです。

《一言助言》

換気扇の掃除を口実に家に入り込み、温泉の話で気を引き、その上、高齢者の苦手な壁・天井の掃除を無料にして、高い買物をさせる手口です。

石の温泉効果は全く信用できません。キッパリ断りましょう。石のほかに浄水器や健康食品でも被害があります。

展示会に行くたびに、着物など次から次に買わされる接待商法!!

高齢者を着物などの展示会に勧誘し、高価な着物・スーツ・宝石と次から次と買わされる被害です。商品を買った、食事会、観劇等に招待しおだてます。その上で、ほかの商品を購入させる手口です。

《一言助言》

「見るだけでいいから」と展示会に勧誘接待をし、機嫌をとって契約させるものです。招待は高い商品を買わせるためのわなです。

一度契約すると次から次へと勧誘されます。キッパリと断りましょう。

※困ったときや心配な場合は、市の消費生活相談窓口をご利用ください。(21ページ「相談」に掲載)

●問合先 商工観光課

木造住宅耐震診断・補強工事等

無料相談会を開催

- 期日 11月18日(土)、19日(日)
- 時間 午前9時30分〜午後3時(両日)
- 場所 花フエスタ記念公園(第25回可児農業祭会場内)

●内容 ○木造住宅や建築物の耐震診断・補強工事に関する無料相談、無料簡易耐震診断 ○高齢者向け住宅の改修・支援制度に関する無料相談

●対象者 木造住宅・建築物の所有者、高齢者と同居している人

●定員 先着順

●相談員 (社) 岐阜県建築設計事務所協会会員

●相談料 無料

※木造住宅の無料簡易耐震診断を希望される人は、ご自宅の確認申請図面等の図面を持参してください。

問合先 建築指導課

可児市成人式

市外在住者は参加申込みを

市は、新成人の門出を祝い、平成19年可児市成人式を次のように開催します。

●期日 19年1月7日(日)

●時間 午後1時〜(受け付けは正午〜午後零時45分)

●場所 文化創造センター(下恵土)

●対象者 昭和61年4月2日〜62年4月1日生まれの人



昨年の成人式の様子

市内に住所のある人

往復はがきで案内しますので、出席・欠席を明記して返送してください

市外に住所のある人

参加を希望する場合は、12月15日(金)までに、①生涯学習課または各連絡所に備え付けの参加申込書に必要事項を記入して提出するか、②電子メールに住所、氏名、生年月日、卒業中学校を明記して、電子メール syogaigakusyuu@city.kani.gifu.jpへ送付するか、いずれかの方法で申し込んでください

▽市のホームページ・アドレス

http://www.city.kani.gifu.jpからも申し込むことができます

▽当日は、先着順に受け付けて座席を

無料移動相談窓口

創業から経営に関する 疑問にお応えします

- 期日と場所 ○11月8日、12月13日、27日(いずれも水曜日) 〓福祉センター(今渡) ○11月22日(水) 〓総合会館
- 時間 午前9時30分〜午後4時(12月13日は正午まで)
- 場所 福祉センター(今渡)

●申込・問合先 (財) 岐阜県産業経済振興センター ☎058(277)1096、または可児商工会議所 ☎0011

リトルワールド 特別入館割引券

野外民族博物館リトルワールドでは、裏面の優待券を利用すると、可児市民に限り入館料の特別割引を実施します。

秋のイベント情報

☆11月26日まで

「ファンタジック・イリュージョン・サーカス」

「屋台EXPO〜世界のお好み焼き〜」

☆11月11日〜26日 「ヨーロッパ・ワイン祭り」

※駐車料金は別途必要。

(普通車800円、12月は500円)

●問合先 野外民族博物館リトルワールド

☎0568@5611

中濃地方里親会

里親を求める活動

現在の社会では、家庭や地域内における子育ての力が低下しつつあり、好ましくない家庭環境に置かれている子どもが増加しています。

このような子どもたちに温かい健全な家庭環境を提供する里親制度（専門里親・養育里親・親族里親また養子縁組希望の里親）があります。

そこで、里親制度を理解してもらうため、里親経験者と子ども相談センター職員の説明による「里親を求める活動」を開催します。

- 期日 11月19日（日）
- 時間 午前10時～午後3時
- 場所 御嵩町役場北庁舎（御嵩町御嵩）

高

- 申込方法 11月17日（金）までに、中濃地方里親会事務局（中濃子ども相談センター内）に電話（☎253111）する（平日の午前9時～午後5時の間で受け付け）

※当日の参加もできます。

問合せ 同事務局

可茂消防事務組合

秋の火災予防運動

11月9日から15日までの一週間は、全国一斉「秋の火災予防運動」です。

これからの季節は、空気の乾燥した日が多くなります。火の元には十分注意しましょう。

問合せ 同組合予防課 ☎0515

中濃県税事務所

県と市の合同公売を
実施します

公売予定物件は次のとおりです。

- 日程 A（可児市・関市・白川町内の物件）
- ▽日時 12月5日（火）午後2時～
- ▽場所 可茂総合庁舎（美濃加茂市古井町）
- ▽可児市内の物件（1件）
- ・ 広眺ヶ丘（宅地） 399㎡
- （建物） 105㎡

- 日程 B（郡上市内の物件）
- ▽期日 12月6日（水）午後2時～
- ▽場所 郡上総合庁舎（郡上市八幡町）

公売予定物件は、公売取り止めになることがあります。

申告も納税も、e-Taxで

自宅やオフィス
税理士事務所などから

申告 納税 申請・届出

所得税、法人税
消費税、酒税、印紙税

全税目

インターネット

e-Taxでらくらく送信

源泉所得税の毎月納付分、消費税の中間申告・納付など、ご利用機会の多い手続は特に便利!

e-Tax (国税電子申告・納税システム)を利用するには、事前に開始届出書の提出、電子証明書の取得などが必要です。

e-Taxホームページ www.e-tax.nta.go.jp

● 問合せ 多治見税務署 ☎057220101

11月のごみ・リサイクル資源収集日

収集地区	金物類・粗大ごみ	缶・ペットボトル・トレー資源
中恵土・下恵土・禅台寺・徳野南・平貝戸・明智・石森・石井	29(水)	22(水)
今渡・土田	30(木)	16(木)
菅刈・西帷子・緑・鳩吹台・若葉台・虹ヶ丘	13(月)	20(月)
東帷子・愛岐ヶ丘・長坂・光陽台・長洞・帷子新町	16(木)	30(木)
川合・川合北・谷迫間・清水ヶ丘・日本ランド・美里ヶ丘・坂戸・矢戸・塩・塩河・室原・坂戸台	22(水)	29(水)
久々利・羽崎・二野・緑ヶ丘・羽生ヶ丘・瀬田・柿田・しらさぎ・淵之上・兼山	21(火)	28(火)
下切・北姫ニュータウン・みずきヶ丘・今・広眺ヶ丘・広見	10(金)	17(金)
桜ヶ丘・臈ヶ丘・桂ヶ丘・小滝苑・柿下・大森・松伏・大森台・星見台	17(金)	24(金)

〈料金〉

大人 1100円（通常1600円）
 シルバー（65歳以上） 800円（通常1200円）
 高校生 600円（通常1000円）
 小中学生 400円（通常600円）
 幼児 200円（通常300円）

有効期限 平成18年11月1日～12月30日

※チケット一枚につき、5人まで有効。
 ※ほかの割引との併用は不可。また、コピー不可。

詳しくは、各問い合せ先の窓口においてあるチラシ、または県・各市のホームページをご覧ください。

問合せ 市税務課、中濃県税事務所
 ☎0575334011、関市、郡上市の税務課

保健

3種混合（初回・追加）

期日	受付時間	場 所
11/14(火)	2時～2時30分	川合公民館
21(火)		中恵土公民館

●対象者 生後3カ月以上90カ月未満で、百日せきにかかったことのない子（3～8週間の間隔で3回接種）※初回（3回目）終了後1年～1年半の間隔で追加接種を受けてください。

献血

●期日 11月17日（金） ●受付時間 9時30分～1時、2時～4時 ●場所 工業団地協同組合（姫ヶ丘）※400ml献血にご協力ください。

3歳児健康診査

●期日 11月20日（月） ●受付時間 1時～1時15分 ●場所 保健センター ●対象者 15年10月16日～31日生まれ

ポリオ

期日	受付時間	場 所
11/16(木)	2時～2時30分	姫治公民館
24(金)		下恵土公民館

●対象者 生後3カ月から90カ月未満の乳幼児 ※2回目投与は、1回目との間隔を6週間以上空けてください。

BCG

●期日 11月17日（金） ●受付時間 1時30分～1時50分 ●場所 保健センター ●対象者 18年8月1日～15日生まれ ※BCG前後4週間は、ほかの予防接種を受けしないでください。対象者には個別で通知します。

離乳食モグモグ教室

●期日 11月30日（木） ●受付時間 9時45分～10時 ●場所 総合会館（市役所向かい） ●対象者 離乳中期以降の子どもを持つ人 ●持ち物 エプロン、三角きん、手ふき ●申込締切 11月22日（水） ●申込先 健康増進課

あこがれママ教室

●期日 ○2課＝11月17日（金）
○3課＝11月24日（金） ●受付時間 9時～9時10分 ●場所 保健センター ●内容 ○2課＝歯の衛生（歯ブラシ、手鏡、コップを持参）、妊婦体操（運動のできる服装、飲み物を持参） ○3課＝臨月からお産、乳房の手当て

母子健康手帳交付

●期日 毎週金曜日 ●受付時間 9時15分～9時30分 ●場所 保健センター

乳児健康診査・離乳食相談

●期日 11月21日（火） ●受付時間 1時～1時15分 ●場所 保健センター ●対象者 18年7月1日～15日生まれ

乳児健診・3歳児健診と保健センターで行われる予防接種の番号札は、午前8時30分から受付に用意しています。番号札を利用する場合は、母子健康手帳を持参の上、お越しくください。
●問合先 健康増進課

相談

生涯学習相談

●期日と場所 ○11月12日（日）＝文化創造センター（下恵土） ○11月20日（月）＝市役所1階相談室 ●時間 1時～4時 ※子どもボランティア相談も受け付けます。 ●問合先 生涯学習課

心配ごと相談

●期日 毎週火曜日 ●時間 1時～4時 ●場所 福祉センター（今渡） ●問合先 市社会福祉協議会 ☎②1555

消費生活相談

●期日と場所 ○毎週月・水・金曜日＝市役所1階相談室 ※11月17日（金）、20日（月）は商工観光課 ●時間 9時30分～2時30分 ●問合先 商工観光課

ことば・発達相談

●日時 平日の3時30分～4時30分の間に電話で受け付け、予約 ●場所 養護訓練センター（可見警察署西） ●申込・問合先 同センター ☎⑥0255

景観相談

●日時 ○緑化＝11月14日（火）2時～4時 ○デザイン・色彩＝11月16日（木）9時30分～11時30分 ●場所 市役所1階相談室 ●申込方法 都市計画課へ電話で予約する ●問合先 同課

法律相談

●期日 11月14日（火） ●受付時間 1時～2時 ●場所 福祉センター ●問合先 まちづくり推進課

住宅（建築）相談

●期日 11月17日（金） ●時間 1時～4時 ●場所 市役所1階相談室 ※耐震、住宅性能表示制度、保証制度などの相談も受け付けます。 ●問合先 建築指導課

発達と教育の相談会

●期日 11月15日（水） ●時間 1時30分～3時30分 ●場所 総合会館分室（JR可見駅西） ●申込方法 各幼稚園、各保育園、小中学校に備え付けの相談申込書で申し込むか、教育研究所へ電話で予約する ●問合先 同研究所 ☎⑥4841

資源集団回収にご協力を

期 日	11月26日（日）
回収団体	可見市生活学校
回収品目	瓶、缶、ペットボトル、トレー、発泡スチロール、紙類（新聞とチラシは別にする）
収集時間場 所	午前9時～11時の間に総合会館分室駐車場（JR可見駅西）へ

PTA資源集団回収

期 日	11月26日（日）
回収団体	東明小学校PTA
回収品目	新聞、雑誌、チラシ、ダンボール、牛乳パック、古着
収集時間	午前8時までに
収集持参場 所	久々利公民館、平牧公民館、東明小学校駐車場

11月の税金

● 国民健康保険税 — 6期
● 介護保険料

※11月30日までに納めましょう。

男女共同

さんかくサロン No.10



「女性に対する暴力をなくす運動」

11月12日から25日は、「女性に対する暴力をなくす運動」期間です。男女が社会の対等なパートナーとしてさまざまな分野で活躍するためには、その前提として、女性に対する暴力は絶対にあってはならないことです。

東北大学教授の沼崎一郎さんは『なぜ男は暴力を選ぶのか』という著書の中で、「こわがらせ、あやつる」力を使って、妻や子ども、彼女をコントロールしようとする夫や彼氏を『バタラー』と称しています。そのバタラーには8つの特徴があります。

1. ソトヅラとウチヅラは大違い
2. ウソとゴマカシが得意
3. 妻を非難し、責任逃れを図る
4. いろいろな力を使って、妻をコントロールしようとする

5. 嫉妬心と所有欲が強い
6. 子どもを犠牲にする
7. 酒や薬物のせいにする
8. バタラーはなかなか変わろうとしない

体力的にも、経済的にも、男と女に大きな「力の差」がある家族（恋人関係）では、どうしても弱い女性は強い男性にコントロールされがちです。

もしも、あなたが女性や子どもがDV被害を受けている様子を目にしたり、内緒の打ち明け話を聞いたら、市役所または岐阜県配偶者暴力相談支援センター ☎ 058 (274) 7377 にお知らせください。被害者と家族の生命の安全を確保してください。

●問合先 総合政策課



女性に対する暴力根絶のためのシンボルマーク

高齢者のお風呂安全講座

これからの季節、温かいお風呂に入ると、心も体もほっとしますよね。でも、11月～3月の寒い時期には、高齢者の入浴中の事故がたくさん起こっています。そこで、安全に入浴するために、知っておきたいポイントをご紹介します。

・一番風呂は避けましょう

昔から「さら湯は身に毒」という言葉があるくらい、一番風呂は高齢者や体力のない人には負担になるものです。家族が入った後の二番風呂以降に入るとよいでしょう。

・冬場の浴室と脱衣所の温度差にもご用心

人の身体は寒いところでは、血管が縮み血圧が上がります。逆に、ほどよい温かさに対しては、血管が開くようになっています。ひんやりした脱衣所→少し暖かい浴室→さらに熱い湯舟へ。この段階ごとに血圧は

健康の知恵ぶくろ



No.10

急激に上がったたり下がったりします。脱衣所はあらかじめ暖めておき、浴室は入浴前に壁や床に温水を掛けたり、浴槽のふたとって湯気で暖めておくなど、温度差をなくす工夫をするとよいでしょう。湯舟の温度は、37℃～40℃のぬるめがリラックス効果があり、また、体に負担を掛けないためにもよいでしょう。

・水分補給もしっかりと

入浴は、たくさんの水分を失います。ひどいときは脱水症状になったり、血液の粘度が増して血液の固まりができ、血管がつまる原因になることもあります。入浴前後には、コップ2～3杯の水分を取るようによく掛けましょう。

●問合先 健康増進課

今日から始める 外国語 1・2・3 vol.13

イチ ドイス スリー

太郎 & José & Emily の研修も終わり、二人は帰国することになりました。空港で...

太郎(日本語)	よい旅を。幸運を祈るよ!
José (ポルトガル語)	ボア ヴァアジェン ボア ソルテ Boa viagem! Boa sorte!
Emily (英語)	ハブ ア グレイト トリップ アイ ウィッシュ ユー ラック Have a great trip. I wish you luck!

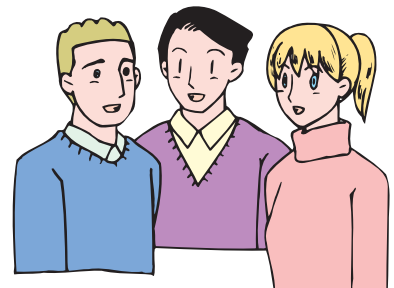

可児市在住の外国人：34カ国6,455人
(平成18年10月1日現在)

●問合先 まちづくり推進課



コーヒーブレイク
Coffee Break
編集後記

紅葉の美しい季節になりました。

昔、京都のお寺巡りが好きで、幾度か友人と洛北の寺院を散策しました。新緑の境内も風情がありましたが、紅葉と古いお寺の息をのむような美しいコントラストが今も心に残っています。先日、久しぶりにテレビで紅葉の中に佇む寺院を見て、当時の感動がよみがえりました。ここ数年、時間にも気持ちにも余裕がなく、京都散策どころか、身近な可児市の四季折々の自然の美しささえ目に入っていなかったことに気づき、しばし反省しました。

可児市内にも、可児川下流自然公園や身隠山など紅葉の美しい場所はたくさんあります。この秋は、日常の忙しさに振り回されるだけでなく、少し心にゆとりを持って、可児市内の紅葉を楽しみたいと思っています。市内の隠れた紅葉の名所をご存知でしたら、ご一報ください。(里)

広報かには、ボランティアグループにより音訳されています。音訳版の広報を希望する人は、市政情報課にご連絡ください。

図書館だより

休館日

本館 ☎05120
(火曜～金曜 午前10時～午後7時)
(土曜・日曜 午前10時～午後5時)
帷子分館 ☎8530
桜ヶ丘分館 ☎3473
(分館は全日 午前9時～午後5時)
<http://www.tosyokan.kani.gifu.jp/>

展示のご案内

- 「市史編さん室からパート9」展
11月8日(水)～11月19日(日)(本館)
- 「手づくり絵本大賞受賞作品」展
11月22日(水)～12月6日(水)(本館)
- 「素敵なビーズ細工とわんこの肖像画」展
11月22日(水)まで(帷子分館)
- 「デコパージュ」展
11月22日(水)まで(桜ヶ丘分館)

新しく入った本

- 『狼花(新宿餃9)』
大沢在昌/著(光文社)
- 『芥子の花』
西條奈加/著(新潮社)
- 『求愛』
柴田よしき/著(徳間書店)
- 『ウロボロスの純正音律』
竹本健治/著(講談社)
- 『ダブル』
永井すみ/著(双葉社)
- 『ブルー・ローズ』
上下 馳星周/著(中央公論新社)
- 『天地人』
上下 火坂雅志/著(日本放送出版協会)
- 『コルセット』
姫野カオルコ/著(新潮社)
- 『ありふれた魔法』
盛田隆二/著(光文社)

【本館および帷子分館】 毎週月曜日および11月3日(祝)、23日(祝)、24日(金)
【桜ヶ丘分館】 毎週月曜日(ただし6日は開館)および11月3日(祝)、5日(日)、23日(祝)、24日(金)
※11月5日(日)の桜ヶ丘分館は、桜ヶ丘ハイム秋まつりのため臨時休館します。
※11月24日(金)は館内整理日です。

移動図書館ひまわり号

- 11/14(火)
可児川苑 ……1:30～2:00
日本ランド公民館 ……2:10～2:30
帷子小学校 ……2:50～3:30
ふれあいセンター長坂 ……3:40～4:30
- 11/15(水)
柿下公民館 ……1:30～2:00
緑ヶ丘二丁目バス停 ……2:10～2:50
広見東連絡所・公民館 ……3:05～3:30
東明小学校 ……3:45～4:30
- 11/17(金)
奥山台あすなろ公園 ……1:30～2:05
松伏団地 ……2:20～2:50
旭小学校 ……3:10～4:30
- 11/21(火)
みずけヶ丘三丁目公園 ……1:30～2:00
今公民館 ……2:10～2:40
清水ヶ丘集会所 ……2:55～3:30
南帷子小学校 ……3:45～4:30
- 11/22(水)
福寿苑 ……1:30～2:00
大平公民館 ……2:15～2:45
広見小学校 ……3:05～3:50
しらすぎ団地 ……4:05～4:30

かにっ子タイム

【日時と場所】
○本館＝毎週土曜日午後2時～、第2・4木曜日午前11時～(幼児向け)
○帷子分館＝毎週土曜日午後2時～、第2・4木曜日午前10時30分～(幼児向け)
○桜ヶ丘分館＝毎週土曜日午前11時～
【内容】絵本の読み聞かせ、お紙、紙芝居、本の紹介など

MEDIA INFORMATION

ケーブルテレビ可児(アナログ7ch、デジタル177ch)で毎日放映中!!

CATV いきいきマイタウン 番組案内

11/4(土)～10(金)

●介護予防でみんな生き生き

10月から一部の公民館でヘルスアップ教室が始まりました。この機会に、もう一度介護予防について考えてみましょう。
★シリーズ：好きなのはカニダー

11/11(土)～17(金)

●市議会ってどんなところ?

市民の代表として、予算や条例など市政運営について話し合い、決定する市議会。その仕組みを紹介します。
★シリーズ：図書館だより

放送時間

毎日7:30・12:00・19:00・20:30・22:00
(土・日曜日は14:00にも放送)

※番組の内容や時間を変更することがあります。

「FMでんでん」にて放送!
KANI city インフォメーション
音の広場

●FMでんでん 76.8MHz

11/18(土)～24(金)

●うるおいライブ

11月は「全国青少年育成強調月間」です。青少年の健全育成のためさまざまな活動をする推進員の活躍をご覧ください。
★シリーズ：学校めぐり

11/25(土)～12/1(金)

●バラのまち可児へようこそ

11月12日に花フェスタ記念公園で開催される「可児バラまつり2006」の様をお伝えします。
★シリーズ：きて!みて!アーラ

楽しい音楽とともに、市からの情報を提供しています。ぜひお聞きください。

放送時間

放送日

毎週月～金曜日

午前9時～9時15分

午後5時～5時15分(再放送)

心の風景

141



晩秋の黄昏時は、特に郷愁を誘います。
温かい家の夕げ・落ち葉焚きなど、懐かしい香りと思いがよぎります。
(太田橋から見た夕日)



表紙の人

渡邊裕紀さん

(蘇南中学校 体育館にて)

今年12月に開催される全国都道府県対抗中学バレーボール大会に出場する岐阜県チームの12名のメンバーに選ばれました。バレーボールは、お兄さんの影響で中学に入ってから始め、3年生となった今年の夏は男子バレーボール部キャプテンとして活躍しました。身長178cm・垂直跳び約75~80cmという高い身体能力もさることながら、ひたむきに努力するところが最大の長所と顧問を務める笠嶋教諭は評します。これからは、大会に向けて東海各地への遠征試合に忙しくなる渡邊君、目標とする選手は2006ワールドリーグ出場メンバーの越川優選手だそうです。これからもバレーに打ち込み、高校でも県選抜選手になれるよう頑張りますと抱負を語りました。

広報かに No.584 2006年11月1日号

編集・発行／可児市役所 〒509-0292 岐阜県可児市広見一丁目1番地 ☎(0574)②1111 ㊚(0574)①0345 URL <http://www.city.kani.gifu.jp/>

市の人口 101,649人(男/50,590人 女/51,059人) 世帯数 36,751世帯 (10月1日現在)
(前月より30人増、昨年同月より507人増)



広報かには古紙配合率100%・白色度80%再生紙を使用し、
地球に優しい大豆油100%のインキで印刷されています。