

ご存知ですか 福祉医療費の助成制度

市では、こどもや障がいのある人などに、下表のような医療費助成を行っています。対象となる人は、確認してください。

助成対象となるもの

- ・保険内診療にかかる自己負担額（高額療養費が支給される場合は自己負担限度額まで）

助成対象とならないもの

- ・初診にかかる特定療養費、個室代、検診費用、文書料などの保険外医療費
- ・入院時食事療養に係る食事療養標準負担額（平成18年10月診療分より）

変更事項は届出を

住所、健康保険証に変更があった場合や、受給資格がなくなった場合は、速やかに届け出をしてください

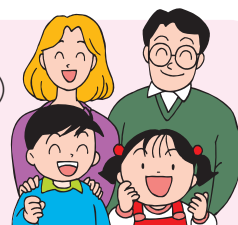

区分	受給資格者	申請時期	助成方法
こども	<ul style="list-style-type: none"> ・小学校就学前の子（満6歳到達後の最初の3月31日まで） ・小学生の児童（満12歳到達後の最初の3月31日まで） 	誕生日を含め30日以内 転入日から30日以内	<県内の医療機関> ・健康保険証、受給者証を医療機関の窓口に表示することにより無料 <県外の医療機関> ・自己負担額を医療機関の窓口で支払い、診療を受けた翌月以降にいきいき長寿課へ支給申請をする
重度心身障がい者	<ol style="list-style-type: none"> ①身体障害者手帳1～3級所持者 ②65歳未満の身体障害者手帳4級所持者で本人の前年所得が市民税均等割以下 ③65歳未満の身体障害者手帳4級所持者で戦傷病者手帳（特別項症～第4項症）所持者 ④65歳以上の身体障害者手帳4級所持者 ⑤療育手帳所持者 ⑥精神障害者保健福祉手帳1～2級所持者 	手帳の交付日から30日以内 転入日から30日以内	
重度心身障がい老人	老人医療受給者で、次のいずれかに該当する人 <ol style="list-style-type: none"> ①身体障害者手帳1～4級所持者 ②療育手帳所持者 ③精神障害者保健福祉手帳1～2級所持者 		
母子家庭等	<ol style="list-style-type: none"> ①18歳に到達する年度末までの児童（以下、該当児童）を扶養している、配偶者のいない母親とその該当児童 ②父母のいない該当児童 	母子家庭等・父子家庭に該当した日から30日以内	
父子家庭	該当児童を扶養している、配偶者のいない父親とその該当児童	転入日から30日以内	

- ・網かけ部分が今回の主な改正点です。
- ・申請が遅れると助成期間が短くなることがあります。

● 問合せ
いきいき長寿課



10月1日から福祉医療制度が
変わります

10月1日から、岐阜県の福祉医療制度の改正にとまない、可見市の制度も改正され、主な点は次のとおりです。（平成18年10月診療分から助成の対象となります。）
 なお、受給資格の対象となる人は、申請をしてください。

①こども 小学生の児童（満12歳到達後の最初の3月31日まで）の方を新たに受給対象とし、名称を「乳幼児」から「こども」に変更します。

②重度心身障がい・重度心身障がい老人 精神障害者保健福祉手帳1、2級をもっている方を新たに受給対象とします。

③父子家庭 父親の方も新たに受給対象とし、所得制限を廃止します。

④全制度における、入院時食事療養費標準負担額の助成を廃止します。これに伴い、入院時の食事療養費が実費負担になります。

しつかり歯かんで食べ続けていますか？

よくかんで食べることは、健康を維持する上で必要不可欠であり「長寿の秘けつ」ともいえます。「80歳で20本の自分の歯を保とう」と始まった8020運動の達成者の中には、認知症や寝たきりの人の割合が非常に低くなっています。

歯を失う原因ってなんで すか？

歯を失う主な原因は、むし歯と歯周病です。

特に歯周病は、はつきりとした自覚症状がないまま進行することがあるので注意が必要です。

歯周病とはどんな病気 ですか？

歯周病の初期は、ほとんど症状がない場合があります。

進行すると、歯ぐきの出血や腫れ、口臭などが現れて、健康



そうに見えても歯と歯ぐきの境目（歯周ポケット）が深くなり、X線写真で見ると、歯を支える骨が吸収されて無くなっていることもあります。

何が原因で歯周病になる んですか？

歯周病の原因はプラーク（歯こう）です。

プラークの70％は細菌で、その細菌が毒素を出して歯ぐきに炎症を起こします。

歯周病の治療や予防は できますか？

適切なブラッシングで予防はできます。しかし、プラークは放置されると硬い歯石になって、歯ブラシでは取れなくなります。

この場合は歯科医院への受診が必要です。

歯周病の治療は、このプラーク

と歯石の除去およびブラッシングが基本で、ひどくなる前であればこれではほほ良くなります。

歯周病の身体への影響は ありますか？

いくつかあります。例えば、

●呼吸器疾患

身体の抵抗力が低下していると、唾液を誤って気管に入れた時に嚥下性肺炎になることがあります

●心疾患

血行を介して細菌が心臓に付着し、細菌性心内膜炎になることがあります。また、歯周病菌の毒素が原因で、狭心症や心筋梗塞の原因となる血栓ができやすくなります

●糖尿病

血糖値のコントロールを悪くするため、糖尿病や糖尿病合併症（網膜症、腎炎、神経障



害など）が起こりやすくなります

●未熟児

歯周病があると、胎児の成長に影響することがあります

あなたも「歯周病」かもしれ ませんか！

歯周病は歯を失う原因になり、全身にも影響する怖い病気です。自己判断はせずに、定期健診を行いましょう。

そして、一本でも多くの自分の歯を残して、おいしく食べられるよう心掛け、歯も身体も健康にしましょう。

20歯以上ある人の割合

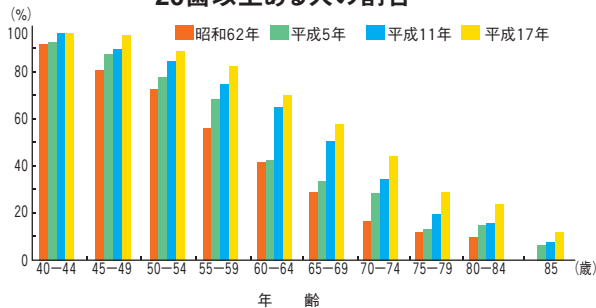

平成17年度歯科疾患実態調査 (厚生労働省)

可児市歯周病検診

歯周病を早期発見するために、市は歯周病検診を実施します。対象年齢は平成18年4月1日現在で40歳、45歳、50歳、55歳、60歳、65歳、70歳です。個人負担金は500円ですが、生活保護法による被保護世帯に属する人や老人保健法医療受給者証をお持ちの人、昭和10年4月2日～昭和11年4月1日生まれの人は無料です。詳しくは、健康増進課まで問い合わせてください。

●問合先 健康増進課

ワクワク探偵団 レポート 45・46

ラジオの生ほうそうに出たよ 子どもワクワク探偵団

●殿垣雄介君 (旭小二年)

七月二十四日、ワクワク探偵団のしせい見学バスでFMでんでんに行きました。

「生ほうそうに出たい人。」と、FMでんでんの人が聞いたので、

「はい」

と手をあげました。

まずはリハーサルをしました。

①大きな声ではきはきと話す



②マイクから手をグーにして一分はなしてしゃべる

③きんちょうしないので、ふつうに話す

とコツを教えてくださいました。

いよいよ本番です。ほくは、すぐドキドキしていました。

でも、ほうそう室に入ったら、「よし、やるぞ」

と、思いました。はじめのうちは、すぐきんちょうしたけど、話しているうちにきんちょうがなくなつて、きはきしゃべれました。

FMでんでんは、でんばのでんとでんでん虫からつけられた名前とはじめて知りました。

みんなが聞いてくれていたと思つたら、うれしくなりました。



生放送が間近に迫って、やや緊張気味の殿垣君

◀みんなと一緒に自己紹介

ワクワクドキドキカヌー体けん 子どもワクワク探偵団

●小栗奨平君 (旭小三年)

ほくは、七月二十九日やおつでワクワクドキドキカヌー体けんにさんかしました。ABCのグループがありました。ほくは



指導員の説明を真剣に聞く小栗君



Bグループで、ドラゴンカヌーが一番にやりました。ドラゴンカヌーは、八人でこぎました。こぐのが重たくて、思ったよりぜんぜん進みませんでした。

次はバナナボートです。さいしょはおそかったので、両手をあげてもこわくなかったです。二回もやりました。二回目はそのすぐスピードが速かったので、風がいつばいあたりました。

とちゅうで雨がふってきたので、中止になるかなと思いましたが、でもおべん当を食べていたら雨がやんで、今度はカヌーをやりました。カヌーは二人でのりました。「右」、「左」と声をかけながらこぎました。でも息が合わなくて、ほかの人のカヌーにぶつかったり、まわりの



カヌーの面白さに大笑い(左)

木にぶつかってしまいました。三つの中では、カヌーが一番むずかしかったけど、一番楽しかったです。



バラの物語

～もっとバラが好きになる～ ⑨

大苗の植え付け

大苗とは、接ぎ木して間もない新苗を秋まで畑などで育てた苗のことで、厳寒期を除く10月中旬～来年2月ごろまでが植え付け適期です。

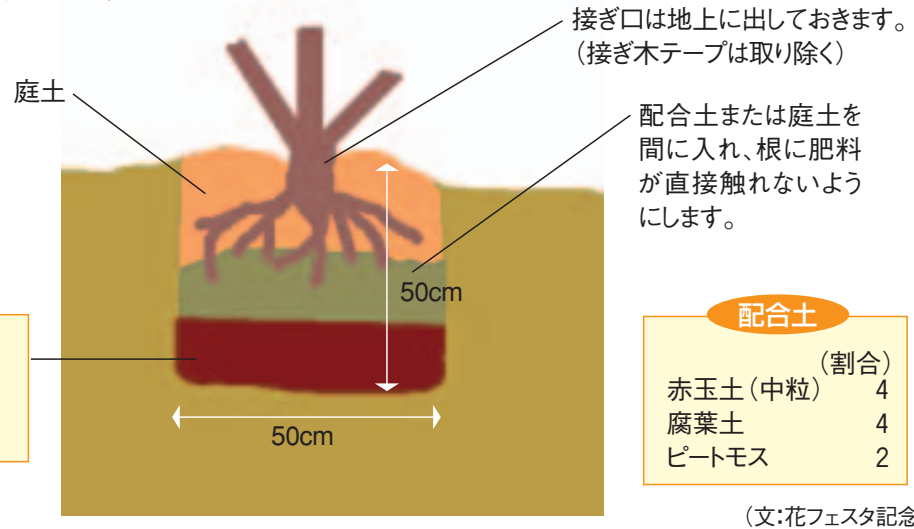

元肥

パーク堆肥	10ℓ
油かす	200g
苦土石灰	100g

配合土

	(割合)
赤玉土(中粒)	4
腐葉土	4
ピートモス	2

(文:花フェスタ記念公園)

みなさんの善意

次の皆さんから浄財などの寄付がありました。(敬称略)

社会福祉に…

- 萬楽らーめん
- しらい歌謡同好会
- 野口喜砂子
- 土田中町旅行友の会

市内各小学校のために…

- 可児遊技業組合



加納りのちゃん
(11カ月・土田)
元気いっぱいのは、朝食の食べっぷりも豪快でしよ(^_-)☆

こっちむいてパシヤツ



家田ゆいとくん
(6カ月・塩河)
4カ月のときに髪を切りにいったよ。どう?かっこいいでしょ?

市民伝言板

◎第3回 敬老の日・落語お楽しみ会

周りのほんわかとした楽しい地域交流をご一緒に楽しみませんか。

- 期 日 9月9日(土)
- 時 間 午後2時～
(午後1時30分開場)
- 場 所 皐ヶ丘三丁目自治会集会所
- 出 演 可児無民落語の会
- 入 場 料 無料
- 問 合 先 ミニディサロンふれあい・さつきの小野さん
☎@0430



かわいいお子さんの写真募集中!

宛先
〒509-0292 広見一丁目1番地「こっちむいてパシヤツ」係
kouhou@city.kani.gifu.jp (250キロバイト～1.5メガバイト程度で撮影)
※お子さんの名前(ふりがな)、生年月日、保護者の氏名、住所、電話番号、コメントを30文字程度明記してください。
(写真はデータ、プリントどちらでも可)



8/12~13

可児夏まつり2006

FLASH★

おどろまいか！可児の夏

1

8月12日、13日、「可児夏まつり2006」が、ふるさと川公園（市役所北側）で開催されました。

12日は、盆踊りやステージ発表のほか、噴き上げ花火が行われました。幅100メートル、高さ30メートルの花火が夜空を彩り、夏まつりに花を添えました。

2日目の13日は、ふるさとの夏まつりと題して、ちょうちん作り、風鈴絵描き、魚つかみなどの夏ならではのさまざまな催しのほか、アコースティックライブも行われました。まつりの締めくくりは、総踊り・盆踊り・ステージ発表。「おどろまいかコンテスト」も行われました。



魚つかみは子どもたちに大人気



▲カラフルな風鈴ができました



いっしょに踊ると楽しいね▶



夜空を彩る噴き上げ花火

7/30

アーラ祭

楽しいイベントが満載

FLASH★

2



どう、カッコいい？

7月30日、文化創造センターで「みんなあつまれ！アーラ祭」が行われました。

夏休みのひとときを親子で楽しんでもらおうと、毎年夏に文化芸術振興財団が開催している恒例行事で、館内と広場でさまざまなイベントが繰り広げられました。

歌舞伎役者の特殊な化粧「くまどり」を布に写すがんたく取りや、「可児っこしんちゃん」の作者赤座ひではるさんの似顔絵コーナーには長い列ができました。



アーラアフリカン太鼓W.Sライブ



優しい笑顔の赤座ひではるさん

そのほか、おもしろもの作り広場と題したワークショップや絵本の読み聞かせライブ、劇、アフリカン太鼓のライブなどのイベントや屋台もあり、親子連れなど約4000人の来場者でにぎわいました。

7~8月

夏休み親子講座

FLASH★

思い出っばい作ったね

3

7月下旬から8月にかけて、親子を対象としたたくさんの講座が行われました。

7月27日は、可児郷土歴史館で古代人のアクセサリー「まが玉つくり」が、28日には同館で弥生人の稲の収穫「石包丁を作ろう」が行われ、参加者は講師の説明を聞きながら、石の加工に汗を流しました。石包丁講座の受講者のうち希望する人は、作った石包丁を使って秋に古代米の収穫をしたり、年末に予定されている古代米の餅つきに参加することもできるといって、楽しみが冬まで続きます。

また、8月には、5日に里山の自然



石包丁作りにはこんな道具を使います

素材を使ったクラフト作り、8日に藍の生葉を用いたハンカチなどの染色、18日には東海市のガスエネルギー館でエコッキングと地球温暖化についての体験学習が行われました。それぞれ体験を通して、親子で楽しく環境について学びました。



里山の木で動物を作ったよ



どの模様もすてきでしょ?

8/1.9/25

家庭教育支援総合推進事業

FLASH★

ドキドキ赤ちゃんふれあい体験

4

8月1、9、25日の3日間、保健センターで中学生、高校生を対象に子育て理解講座「ドキドキ赤ちゃんふれあい体験」が行われました。

参加者は、保育士から乳幼児についての講義を受けた後、相談や検診のため保健センターを訪れた赤ちゃんと保護者に話しかけたり、赤ちゃんをあやしたりしました。

赤ちゃんを抱かせてもらった参加者たちは、慣れない手つきながらも、赤ちゃんの重みや柔らかさに感激の表情でした。



初めての体験にドキドキ

7/29

魚がみ取りとびんご遊び

FLASH★

びんご遊び

5

7月29日、川合地内の水田で魚がみ取りとびんご遊びが行われました。これは、可児土地改良区川合工区が地域の子どもたちとのふれあい事業として、土や水に親しんでもらおうと計画したもので、主に川合地区の子どもと保護者が参加しました。

400㎡の休耕田に、鯉1500匹、うなぎ50匹が放されると、子どもたちは泥に足をとられ、服を濡らしながらも、元気に手探りで魚を捕まえていました。



どろんこ大好き

お知らせ

旬 しゅん タイム

【市役所】〒509-0292 広見一丁目1番地 ☎01111
ホームページ <http://www.city.kani.gifu.jp/>

土曜窓口

9/2(土)・9/16(土)・10/7(土)

市は、毎月第1、3土曜日に、市民課と税務課で証明書発行業務などを行っています。

- 時間 午前9時～正午
 - 場所 市役所(入口は庁舎西口)
 - 業務内容 住民票・戸籍の証明書・印鑑証明書・各種税務証明書の発行、戸籍の届け出の受け付け、納税相談
- ※住所変更と印鑑登録はできません。
(外国人についても同様です)

市史編さんにご協力を

古い写真、街の変化が分かる写真を貸してください

古い写真を探しています

市史編さん室では、平成16年度発行の「可児市史」第一巻に引き続き、各分野にわたって「可児市史」の編集作業を進めています。特に、民俗編、近現代編の分野では、お年寄りからの聞き取り調査や文書調査とともに、昔の様子を写した写真が重要な資料となります。また、分かりやすい市史を目指し、できる限り多くの写真を掲載したいと考えています。



昭和30年ごろの広見の街並み

そこで、皆さんのご家庭に残る古い写真を探しています。

- ・昔の暮らしぶりが分かる写真
- ・街並みを写した写真
- ・昔の行事や習慣が分かる写真
- ・古い役場や建物を写した写真
- ・昔の工場や仕事で分かる写真
- ・昔の服装などが分かる記念写真など、どんな写真でも結構です。借用

した写真は、貴重な資料として責任をもって扱い、複写した後に返却します。

意外と少ない最近の写真

また、編集を進めていくなかで、意外にも最近の街の移り変わりを記録した写真が少ないことも分かってきました。東海環状自動車道の開通による広見東部地区の発展、坂戸地区への大型商店の進出など、街は速いスピードで変化しています。市でも、これらの変化を写真の形で記録するよう努めていますが、必ずしも十分ではありません。



鶏卵のレッテル張り(土田・個人蔵)

新しいものでも構いませんので、街の移り変わりが分かる写真を貸してください。

「可児市史」第四巻を 来年3月発刊

市史編さん室では現在、「可児市史」第四巻自然・民俗編の編集を行っています。

可児市史、続兼山町史を販売中

「可児市史」第一巻 通史編考古・文化財

▽販売価格 3,500円

「続兼山町史」

▽販売価格 1,000円

- 販売場所 市史編さん室、まちづくり推進課、可児郷土歴史館、兼山歴史民俗資料館



●連絡・問合せ先 市史編さん室 ☎01111 4601

ます。自然編では、可児市の地形、地質から市内の動植物を美しいカラー写真で紹介します。また、民俗編は市内各所で聞き取り調査を実施し、戦前までの人々の暮らしを書き留める最後の資料となります。発刊については、今後詳しくお知らせします。

催し

Event

児童生徒作品展

夏休みの成果を展示

可児市学校教育研究会は、第25回可児市児童生徒科学作品展と、第3回可児市児童生徒社会科作品展を開催します。市内の小中学生が夏休みを中心に取り組んだ作品をぜひご覧ください。

●期日 9月9日(土)、10日(日)

●時間 午前9時30分～午後5時(10日は午後4時まで)

●場所 総合会館分室(JR可児駅西)

●問合せ 教育研究所 ☎634841

可児商工会議所

文化講演会を開催

●期日 10月12日(木)

●時間 午後7時～

●場所 文化創造センター(下恵土)

●講師 松平定知さん(NHKエグゼクティブ・アナウンサー)

●演題 「私の取材ノートから」

●定員 800人(先着順)

●入場料 無料(ただし入場整理券が必要)

●申込方法 可児商工会議所窓口(平日の午前8時30分～午後5時)で申し込むか、はがきに「文化講演会係」

郵便番号、住所、氏名、電話番号、必要枚数(1人3枚まで)を記入し、同会議所(〒509-0214 広見1-5 総合会館)に送る

●問合せ 同会議所 ☎610011

虹の広場を進める会

虹の広場2006を開催

●期日 9月17日(日)

●時間 午前10時～

●場所 広見公民館ゆとりピア

●内容 コンサート、リフォームファッションショー、バザーなど

●入場料 無料

●問合せ 福祉の店「くるみ」

☎637954

募集

Invitation

家庭教育推進協議会

詩の朗読と自分育て講座

親への感謝、子どもへの思いをつづった詩の朗読と、親と子の情感、やさしさについて学び合う自分育ての講座の参加者を募集します。

●期日 10月3日(火)

●時間 午後1時30分～3時30分

●場所 兼山生き生きプラザ

●講師 白鳥美津子さん(詩人)、小

山育代さん(親業インストラクター)

●対象者 一般

●定員 50人(先着順)

●参加費 無料

●申込締切 9月26日(火)

●申込・問合せ 生涯学習課生涯学習係

可児市体育連盟

トレーニング講習会の受講生を募集

市ウエイトリフティング場にあるトレーニングルームを利用するための講習会です。受講を希望する人は事前に申し込んでください。

●期日と時間

期日	講習時間
10月3日(火)	午前10時～正午
10月9日(祝)	午後7時～9時
10月14日(土)	午後7時～9時
10月20日(金)	午後7時～9時
10月25日(水)	午前10時～正午

●場所 市ウエイトリフティング場(坂戸・海洋センター隣)

●対象者 高校生以上(子ども連れの参加は不可)

●定員 各18人(先着順)

●持ち物 運動服・室内靴

●受講料 500円(釣り銭の必要が

ないように)

●申込方法 電話または体育連盟窓口で申し込む(当日の申し込みは受け付けできません)

●申込開始日時 9月12日(火) 午前8時30分～

※講習時間の10分前には受け付けを済ませてください。

●問合せ 同連盟事務局 ☎628600

総合教育センター可児分室

土曜親子体験学園の参加者を募集

●期日 9月30日(土)

●時間 午前10時～正午

●場所 総合教育センター可児分室(坂戸)

●内容 竹を使ってクラフトをつくる

●対象者 小学生とその保護者

●定員 10組20人(抽選)

●参加費 無料

●申込方法 「土曜親子体験学園第5回」、郵便番号、住所、児童の学校名・学年と氏名、保護者の氏名、電話番号を記入し、はがき(〒509-0241 坂戸1024-1)かファクス(☎60667)で総合教育センター可児分室あてに送る

●申込締切 9月15日(金) 必着

●問合せ 同可児分室 ☎623922

NPOフェスタ実行委員会

NPOフェスタ2006の

参加団体を募集

「つなげよう、広げよう、NPOの
“わ”を合言葉に、今年も『かにN
POフェスタ2006』を開催し、市
民の皆さんとの触れ合いの場をつくり
ます。サブテーマは「みんなで育てよ
う地域の宝・子どもたち」です。この
催しを一緒に盛り上げていただく参加
団体を募集します。

●期日 11月26日(日)

●時間 午前10時～午後3時

●場所 広見公民館ゆとりピア

●参加内容 ブース展示、ワークショップ、
アップ、ステージ発表など

●申込方法 まちづくり推進課または
兼山振興事務所、各連絡所、かにN
POセンターに備え付けの参加申込
書に記入し、同センターへ直接提出
するか、郵送(〒509-0203



昨年開催されたNPOフェスタの様子

下恵土5166-1 総合会館分室内)
またはファクス (☎①250)

●申込締切 9月30日(土)

問合せ 同センター ☎①222

東海環状都市地域交流

市民対象モデルツアーを開催

東海環状都市地域交流連携推進協議
会は、東海環状自動車道を使って、「も
のづくり」をキーワードに沿線都市の
魅力を探すバスツアーの参加者を募集
します。

●期日 10月13日(金)

●時間 午前9時～午後5時20分

●集合場所 広見東公民館

●コース 中島醸造見学(瑞浪市)～
松平郷見学(愛知県豊田市)～ホテ
ルフォレストで昼食(同市)～キュ
ーピー挙母工場見学(同市)

●参加費 2400円(昼食付)

●定員 20人(先着順)

●申込方法 (株)日本旅行名古屋支店
に電話(☎052(232)671

052(232)671)またはファクス(☎

052(232)671)で申し込む

か、同支店ホームページ(<http://www6.nita.co.jp/nagoya/>)から申し込む

●申込期間 9月11日(月)午前10時

～25日(月)午後6時

問合せ 市総合政策課

問合せ 市総合政策課

問合せ 市総合政策課

問合せ 市総合政策課

問合せ 市総合政策課

定年後の健康づくりを

可児市健康づくり運動普及推進協議会は、「定年を迎えた人の健康教室」の受講生を募集します。

●期日・時間・場所など

回	期日	時間	場所	内容(実技)
1	9月29日(金)	午前9時～11時30分	総合会館 (市役所向かい)	気功を体験しよう
2	10月4日(水)	午前9時30分～11時30分	総合会館	中高年の生活習慣病と運動(講演)
3	17日(火)	午前9時～午後14時30分	ふれあいパーク・緑の丘 (羽崎・集合場所)	里山・森林整備を体験しよう
4	24日(火)	午前8時～午後5時	ふれあいパーク・緑の丘 (集合場所)	バスでウォーキング
5	11月6日(月)	午前9時30分～11時30分	総合会館	太極拳を体験しよう
6	17日(金)	午前9時30分～11時30分	総合会館	アロマテラピーを体験しよう
7	20日(月)	午前9時30分～正午	総合会館	ヨガを体験しよう

●対象者 定年を迎える55～65歳の男女で、7回すべてを受講できる人

●定員 25人(抽選)

●参加費 800円程度(昼食代、材料費)

●申込方法 往復はがきの往信裏面に「定年を迎えた人の健康教室参加希望」、郵便番号、住所、氏名、生
年月日、年齢、性別、電話番号を記入し、健康増進課あてに送る

●申込締切 9月15日(金)

●問合せ 健康増進課

生ごみエコサークル

生ごみ処理器を作ろう

市民ワーキンググループ「生ごみエコサークル」は、段ボール箱を使って誰でも簡単にできる生ごみ処理器の作り方講座を開催します。ぜひ参加してください。

- 期日 9月17日(日)
- 時間 午前10時～正午
- 場所 桜ヶ丘公民館
- 定員 30人(先着順)
- 参加費 2000円(材料代)
- 申込・問合せ 環境課

可児商工会議所

特産品で創作料理を

可児商工会議所は、可児の特産品である里芋を使った創作料理コンテストの参加者を募集します。ぜひ応募してください。

- 応募内容 里芋を主材料とした料理(材料費は一人分5000円以内)
- 応募資格 個人、団体、プロ・アマを問わず、二次審査に参加できる人
- 応募方法 同会議所に備え付けの応募用紙に記入し、郵送(〒509-0214 広見1-5 総合会館)、ファクス(☎③1856)、電子メール(into@coi.kanigi.jp)のいずれかで同会議所に提出する

応募締切 10月2日(月) 必着

- 審査 ○一次審査(書類審査) 11月10日(火) ○二次審査(調理実演) 11月12日(日)
- 賞金など ○最優秀賞1点 3万円 ○優秀賞1点 1万円 ○努力賞3点 賞品

※応募用紙は、ホームページ(〒509-0214 www.coi.kanigi.jp)からダウンロードもできます。

※1人何点でも応募できますが、自作・未発表のものに限ります。また、応募のあったレシピなどの著作権は、同会議所に帰属します。

問合せ 同会議所 ☎⑥10011

東濃産業労働協会

講習会を開催

東濃産業労働協会は、局所排気装置定期自主検査者講習会を開催します。

- 期日 10月2日(月)、3日(火)の2日間
- 時間 午前9時～午後5時(2日目は午後3時まで・受け付けは両日とも午前8時45分)
- 場所 可児工業団地管理センター(姫ヶ丘)
- 受講料 2万円(テキスト代、昼食代などを含む)
- 定員 50人(先着順)
- 申込締切 9月25日(月)

申込・問合せ 同協会

☎0572-244595

バラの育て方講習会

バラの特徴から剪定まで

市は、花フェスタ記念公園で季節のバラに触れながら、その特徴から剪定方法まで、育て方のテクニクを学ぶ講習会の受講生を募集します。

期日と内容(全3回)

期日	内容
10月23日(月)	バラの特徴と栽培・管理
12月6日(水)	つるバラの誘引とバラの植え付け
19年2月2日(金)	バラの剪定

- 時間 午前10時～正午
- 場所 花フェスタ記念公園(瀬田)
- 講師 西田照子さん(岐阜バラ会副会長)
- 定員 40名(抽選)
- 受講料 無料(講演会3回分の入園料として800円が必要)
- 申込方法 はがきに郵便番号、住所、氏名、年齢、電話番号を記入し、市商工観光課に送る
- 申込締切 9月29日(金) 必着

問合せ 同課

案内

Guidance

可児商工会議所

企業OBを募集

可児商工会議所は、「企業等OB人材マッチング事業」を実施しています。これは、大手・中堅企業などを退職または退職予定の人に、退職後もその知識、経験、ノウハウを生かし、経営戦略の見直しや新事業展開のために人材を必要としている中小企業のアドバイザーとして活躍してもらおうというものです。意欲のある人はぜひ応募してください。

問合せ 同会議所 ☎⑥10011

市選挙管理委員会

市長選挙立候補関係者

説明会を開催

- 期日 9月27日(水)
- 時間 午後1時30分
- 場所 市役所
- 内容 立候補手続きなどについて※事前申し込みは必要ありません。
- 問合せ 市選挙管理委員会事務局(総務課内)

無料移動相談窓口

創業から経営に関する
疑問にお答えします

県中小企業支援センターは、無料相談窓口を開設します。

●期日 9月13日、27日、10月11日、25日（いずれも水曜日）

●時間 午前9時30分～午後4時

●場所 福祉センター（今渡）

申込・問合せ先（財）岐阜県産業経済振興センター ☎058（277）1096 または 可児商工会議所 ☎0011

敬老事業

長寿をお祝い

市は、平成18年度敬老事業を次の通り実施します。

百歳・白寿（99歳）到達者表敬訪問
9月中旬に行います。

米寿（88歳）到達者お祝い

9月中旬にお祝い状と記念品を兼山振興事務所または連絡所から届けます。

▽対象者 大正7年4月1日から大正8年3月31日までに生まれた人

いきいき長寿のつどい

75歳を迎える皆さんに、楽しいひと時を過ごしてもらう「いきいき長寿のつどい」宝寿の賀」を開催します。

▽期日 10月6日（金）

▽時間 午後1時30分

▽場所 文化創造センター（下恵土）

▽内容 祝賀式典、アトラクション（歌謡ショー、漫談）など

▽対象者 昭和6年4月2日から昭和7年4月1日までに生まれた人

問合せ先 いきいき長寿課

休日の歯科診療

9月の休日の歯科診療当番

必ず電話してからお出掛けください。

●期日と歯科医院名 ○9月18日（祝）

〓あいデンタルクリニック（下恵土）

☎④181 ○9月23日（祝）

〓かとう子ども歯科クリニック（今渡）

☎⑥1885

●診療時間 午前9時～午後4時

問合せ先 健康増進課

県民生活相談センター

多重債務110番を開設

県民生活相談センターは、県弁護士会、県司法書士会の協力を得て「多重債務110番」を開設します。

●期日 9月23日（祝）

●時間 午前10時～午後4時

●相談専用電話番号 ☎058（277）1003

●相談料 無料

※同センター（岐阜市藪田南・県民ふ

れあい会館内）で面接による相談も
行います。（要予約）

問合せ先 県環境生活政策課

☎058（272）1111

岐阜県司法書士会中濃支部

無料法律相談を行います

●期日 9月17日（日）

●時間 午後1時～4時

●場所 福祉センター（今渡）

●相談料 無料

●相談時間 1相談につき40分以内

●定員 12人（先着順）

●予約電話番号 ☎058（248）

1715（受け付けは月～金曜日の
午後1時～4時）

問合せ先 中濃司法書士総合相談セン
ター ☎⑥26722

9月のごみ・リサイクル資源収集日

収集地区	金物類・粗大ごみ	缶・ペットボトル・トレイ資源
中恵土・下恵土・榊台寺・徳野南・平貝戸・明智・石森・石井	27(水)	20(水)
今渡・土田	28(木)	21(木)
菅刈・西帷子・緑・鳩吹台・若葉台・虹ヶ丘	11(月)	25(月)
東帷子・愛岐ヶ丘・長坂・光陽台・長洞・帷子新町	21(木)	28(木)
川合・川合北・谷迫間・清水ヶ丘・日本ランド・美里ヶ丘・坂戸・矢戸・塩・塩河・室原・坂戸台	20(水)	27(水)
久々利・羽崎・二野・緑ヶ丘・羽生ヶ丘・瀬田・柿田・しらさぎ・瀬之上・兼山	19(火)	26(火)
下切・北姫ニュータウン・みずきヶ丘・今・広眺ヶ丘・広見	8(金)	15(金)
桜ヶ丘・韋ヶ丘・桂ヶ丘・小滝苑・柿下・大森・松伏・大森台・星見台	15(金)	22(金)

資源集団回収にご協力を

期日	9月24日（日）
回収団体	可児市生活学校
回収品目	瓶、缶、ペットボトル、トレイ、発泡スチロール、紙類（新聞とチラシは別に する）
収集時間 場所	午前9時～11時の間に 総合会館分室駐車場 （JR可児駅西）へ

不用品紙上交換

ゆずります
ゆずります
ゆずります
ゆずります
ゆずります

ゆずります

水槽台と水槽（90cm規格・15年使用）
を取りに来られる人に無料で。森川
さん ☎⑥8950

問合せ先 商工観光課

保健

3種混合（初回・追加）

●期日と場所 ○9月12日（火）＝下恵土公民館 ○9月19日（火）＝桜ヶ丘公民館 ●受付時間 2時～2時30分 ●対象者 生後3カ月以上90カ月未満で、百日せきにかかったことのない子（3～8週間の間隔で3回接種） ※初回（3回目）終了後1年～1年半の間隔で追加接種を受けてください。

ポリオ

●期日と場所 ○9月13日（水）＝土田公民館 ○9月20日（水）＝広見東公民館 ●受付時間 2時～2時30分 ●対象者 生後3カ月から90カ月未満の乳幼児 ※2回目投与は、1回目との間隔を6週間以上空けてください。

離乳食モグモグ教室

●期日 9月27日（水） ●受付時間 9時45分～10時 ●場所 総合会館（市役所向かい） ●対象者 離乳中期以降の子どもを持つ人 ●持ち物 エプロン、三角きん、手ふき ●申込締切 9月20日（水） ●申込先 健康増進課

こども歯みがき相談

●期日 9月13日（水） ●受付時間 1時20分～2時 ●場所 保健センター ●対象者 16年5月生まれ ●内容 歯科健診、歯こう染め出し、ブラッシング指導、おやつ指導 ●持ち物 母子手帳、エプロン、タオル、歯ブラシ、手鏡、コップ ●申込先 健康増進課（前日まで）

献血

期日	受付時間	場所
9/15 (金)	10時～正午	パロー広見店
	1時30分～4時	可茂准看護学校（今渡）
9/24 (日)	10時～正午、 1時～3時	文化創造センター（下恵土）

こども相談

●期日 9月13日（水） ●受付時間 9時～10時30分 ●場所 保健センター ●対象者 乳幼児を持つ人

あこがれママ教室 3課

●期日 9月15日（金） ●受付時間 9時～9時10分 ●場所 保健センター ●内容 臨月からお産、乳房の手当て

母子健康手帳交付

●期日 毎週金曜日 ●受付時間 9時15分～9時30分 ●場所 保健センター

1歳6か月児健康診査

●期日 9月15日（金） ●受付時間 1時～1時15分 ●場所 保健センター ●対象者 17年2月1日～15日生まれ

3歳児健康診査

●期日 9月19日（火） ●受付時間 1時～1時15分 ●場所 保健センター ●対象者 15年8月16日～31日生まれ

乳児健康診査・離乳食相談

●期日 9月20日（水） ●受付時間 1時～1時15分 ●場所 保健センター ●対象者 18年5月1日～15日生まれ

乳児健診・1歳6か月児健診・3歳児健診と保健センターで行われる予防接種の番号札は、午前8時30分から受付に用意しています。番号札を利用する場合は、母子健康手帳を持参の上、お越しく下さい。 ●問合せ先 健康増進課

相談

住宅（建築）相談

●期日 9月15日（金） ●時間 1時～4時 ●場所 市役所1階相談室 ●問合せ先 建築指導課

心配ごと相談

●期日 毎週火曜日 ●時間 1時～4時 ●場所 福祉センター（今渡） ●問合せ先 市社会福祉協議会 ☎②1555

精神保健福祉相談

●期日 9月15日（金） ●時間 1時30分～4時30分 ●場所 福祉センター ●申込方法 福祉課へ電話で予約する ●問合せ先 同課

法律相談

●期日 9月19日（火） ●受付時間 1時～2時 ●場所 福祉センター ●問合せ先 まちづくり推進課

発達と教育の相談会

●期日 9月20日（水） ●時間 1時30分～3時30分 ●場所 総合会館分室（JR可見駅西） ●申込方法 各幼稚園、各保育園、小中学校に備え付けの相談申込書で申し込むか、教育研究所へ電話で予約する ●問合せ先 同研究所 ☎③4841

消費生活相談

●期日と場所 ○毎週月・水・金曜日＝市役所1階相談室 ※9月15日（金）は商工観光課 ●時間 9時30分～2時30分 ●問合せ先 商工観光課

ことば・発達相談

●日時 平日の3時30分～4時30分の間に電話で受け付け、予約 ●場所 養護訓練センター（可見警察署西） ※お子さんの言葉と発達について気軽に相談してください。 ●申込・問合せ先 同センター ☎⑥0255

景観相談

●日時 ○緑化＝9月19日（火）2時～4時 ○デザイン・色彩＝9月21日（木）9時30分～11時30分 ●場所 市役所1階相談室 ●申込方法 都市計画課へ電話で予約する ●問合せ先 同課

生涯学習相談

●期日と場所 ○9月19日（火）＝市役所1階相談室 ○9月23日（祝）＝桜ヶ丘公民館 ●時間 1時～4時 ※子どもボランティア相談も受け付けます。 ●問合せ先 生涯学習課

9月の税金

●国民健康保険税—4期
●介護保険料

※10月2日までに納めましょう。

男女共同

さんかくサロン No.9



「コミュニケーション」

市は、男女共同参画の意識啓発事業として、毎年「女（ひと）と男（ひと）のかがやき講座」を市民スタッフと協働で企画し、開催しています。

今回は、簡単な挨拶さえできなくなっている昨今において、家庭、地域、職場などで、風通しのよい人間関係をつくるために大切なコミュニケーションをテーマに、3回連続の講座を企画しました。

第1回目の講座では、初めて会った人とペアを組み、お互いの第一印象を言い合ったり、相手の思いを大切にしながら、自分の気持ちをどう伝えるかなどを実践しました。

講座後に、講師にコミュニケーションのコツを伺

うと、「自分を知って、相手を知ることが大切」と言われました。同じことを言っても、相手によって受け取り方は違うので、相手の性格をよく知り、相手によって接し方を変えるとコミュニケーションも楽になるそうです。

もうひとつ、「第一印象も大切な要素です」と。初対面の場合、やっぱり笑顔で明るい印象の人には、話しかけやすいものです。笑っている感じの顔は、口角が上がっていて、それは、「ラッキー」と言ったときの「キー」の顔だそうです。毎朝、鏡の前で「ラッキー、ラッキー、…」を10回繰り返し、笑顔で1日をスタートしませんか。

●問合先 総合政策課

むし歯を予防しよう!

むし歯のはじまりをチェックしよう

むし歯は、ある日突然にできてしまうわけではありません。酸によって歯がとかされ、むし歯になるまでには、ある程度の時間がかかります。早めに気付くことでむし歯への進行を抑えることができます。

チェックポイント

- ・ 歯の色とはちがう、不透明な白いにごりができていないか。
- ・ ようじなどで触ると、ザラザラしていないか。
- ・ 歯の表面を乾燥させたとき、ツヤが保たれているか。

むし歯予防のポイント

1. シュガーコントロール—糖分の摂取回数を控えるにする。
2. プラークコントロール—正しいブラッシングでむし歯菌を減らす。
3. バランスのとれた栄養・フッ素等を上手に利用し、強い歯をつくる。

健康の知恵ぶくろ



3つの要因でむし歯ができる

むし歯は、3つの要因が重なった状態のまま時間が経つと次第に進行していきます。3つの要因を意識的にコントロールすることが大切です。3つのうち1つなくなれば虫歯はできません。

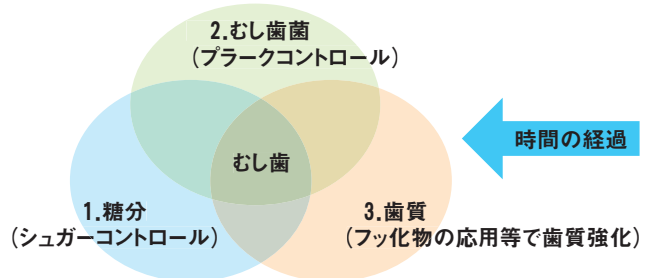

●問合先 健康推進課

今日から始める 外国語 1・2・3 vol.12

イチ ドイス スリー

太郎 & José & Emily: 9月1日は防災の日。日ごろから気を付けましょう。

太郎(日本語)	地震だ! 火事だ!	あぶない!	落ち着いて!
José (ポルトガル語)	テヘモット! フォゴ! Terremoto! Fogo!	クイダード Cuidado!	カウマ Calma!
Emily (英語)	アースクエイク! ファイヤー! Earthquake! Fire!	デンジャー Danger!	カーム ダウン Calm down!

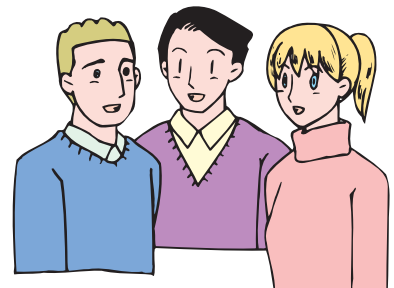

可児市在住の外国人：32カ国6,324人
(平成18年8月1日現在)

●問合先 まちづくり推進課



コーヒーブレイク
Coffee Break
編集後記

東海地震と東南海地震の危機が報道されるようになって、お店に並ぶ防災関連グッズも充実してきました。しかし、種類が豊富でも「今日は購入する予算がないから今度でいいや」と、備えを後回しにすることってありませんでしたか？

買い揃える必要はないと思います。家の中に眠る生活用品を用いれば家計にも負担が少なく、また不用品を減らすこともできますし、何かあるかもしれないと探せば、ついでに家具の危険性も発見できるでしょう。自分なりに「備え」を工夫したいですね。(高)

広報かには、ボランティアグループにより音訳されています。音訳版の広報を希望する人は、市政情報課にご連絡ください。

図書館だより

休館日

本館 ☎5120
(火曜～金曜 午前10時～午後7時)
(土曜・日曜 午前10時～午後5時)
帷子分館 ☎8530
桜ヶ丘分館 ☎3473
(分館は全日 午前9時～午後5時)
<http://www.tosyokan.kani.gifu.jp/>

展示のご案内

- 「アプリケの世界へようこそ」展
9月8日(金)～9月20日(水)(本館)
- 「みんなで健康づくり」展
9月28日(木)～10月18日(水)(本館)
- 「旅するタネ」展
9月28日(木)まで(帷子分館)
- 「アートクレイ」展
9月28日(木)まで(桜ヶ丘分館)

新しく入った本

- 『夜をゆく飛行機』
角田光代／著(中央公論新社)
- 『運命の鎖』
北川歩実／著(東京創元社)
- 『白夜街道』
今野敏／著(文芸春秋)
- 『温室デイズ』
瀬尾まいこ／著(角川書店)
- 『草原の霸王チンギス・ハーン』
津本陽／著(PHP研究所)
- 『君はフィクション』
中島らも／著(集英社)
- 『見えない貌』
夏樹静子／著(光文社)
- 『本朝金瓶梅』林真理子／著(文芸春秋)
- 『恋愛は革命』渡辺淳一／著(新潮社)
- 『世界一周恐怖航海記』
車谷長吉／著(文芸春秋)

【本館】 毎週月曜日(9月18日(祝)は開館)19日(火)、26日(火)、29日(金)

【分館】 毎週月曜日、19日(火)、23日(祝)、29日(金)
※9月29日(金)は館内整理日です。

10月3日(火)～5日(木)の3日間は蔵書点検のため、全館臨時休館します。

移動図書館ひまわり号

- 9/12(火)
可児川苑 ……………1:30～2:00
日本ランド公民館 ……………2:10～2:30
帷子小学校 ……………2:50～3:30
ふれあいセンター長坂 ……………3:40～4:30
- 9/13(水)
愛岐ヶ丘五丁目公園 ……………2:10～2:40
愛岐ヶ丘中央公園 ……………2:50～3:30
春里小学校 ……………3:45～4:30
- 9/14(木)
兼山小学校 ……………1:10～1:50
兼山公民館 ……………2:10～3:00
- 9/15(金)
奥山台あすなろ公園 ……………1:30～2:05
松伏団地 ……………2:20～2:50
旭小学校 ……………3:10～4:30
- 9/20(水)
柿下公民館 ……………1:30～2:00
緑ヶ丘二丁目バス停 ……………2:10～2:50
広見東連絡所 ……………3:05～3:30
東明小学校 ……………3:45～4:30
- 9/21(木)
みずきヶ丘三丁目公園 ……………1:30～2:00
今公民館 ……………2:10～2:40
清水ヶ丘集会所 ……………2:50～3:30
南帷子小学校 ……………3:45～4:30

かにっ子タイム

- 【日時と場所】
○本館＝毎週土曜日午後2時～、第2・4木曜日午前11時～(幼児向け)
○帷子分館＝毎週土曜日午後2時～、第2・4木曜日午前10時30分～(幼児向け)
○桜ヶ丘分館＝毎週土曜日午前11時～
【内容】絵本の読み聞かせ、お話、紙芝居、本の紹介など

MEDIA INFORMATION

ケーブルテレビ可児(アナログ7ch、デジタル177ch)で毎日放映中!!

CATV いきいきマイタウン 番組案内

9/2(土)～8(金)

●屋外広告物はルールを守って

まちで見かける看板や張り紙。こうした屋外広告物にもルールがあります。
★シリーズ：きて！みて！アーラ

9/9(土)～15(金)

●もしものときの救急救命法

突然の事故や病気に居合わせたときに役立つ、応急手当について学びます。
★シリーズ：好きなのはカニダー

9/16(土)～22(金)

●地域の恵み、これからも

7月にオープンしたファーマーズマーケット「とれったひろば」を紹介します。
★シリーズ：図書館だより

9/23(祝)～29(金)

●うるおいライフ

8月に行われた中高生対象の子育て理解講座を、中学生が体験レポートします。
★シリーズ：学校めぐり

9/30(土)～10/6(金)

●ユニークな作品が勢ぞろい

今月9日、10日に開催される「発明・創意くふう展」を紹介します。
★シリーズ：きて！みて！アーラ

放送時間

毎日7:30・12:00・19:00・20:30・22:00
(土・日曜日は14:00にも放送)

※番組の内容や時間は変更することがあります。



「FMでんでん」にて放送! KANI city インフォメーション 音の広場

●FMでんでん 76.8MHz

楽しい音楽とともに、市からの情報を提供しています。ぜひお聞きください。

放送日

毎週月～金曜日

放送時間

午前9時～9時15分
午後5時～5時15分(再放送)

心の風景

139



葉の基部が膨らんで浮き袋のようになっています。これを七福神の布袋様の丸いおなかにたとえて名づけられました。別名ホテイソウ、英名はウォーターヒアシンズといい、明治時代に観賞用として日本に入ってきたようです。夏から秋にかけて紫色の美しい花を咲かせます。(大森)



表紙の人

堀部すみゑさん

(広見公民館ゆとりピアにて)

藍染に出会ったのは24年ほど前。リトルワールドで学芸員の方の依頼を受け、独学で必死になって勉強されたそうです。いろんな文献を夜中まで読み漁り、技術的なことは、全国の職人の技を直接見て勉強しました。

「古来、女性は、衣食住の筆頭である衣を作り上げることが好き。私たちにはその記憶が脈脈と受け継がれています。」と話す堀部さん。この日は、夏休み親子体験教室「楽しく環境について学ぼう」で藍の生葉染めの手ほどきをしました。さらに、将来、この地で可児ブルーと呼べるような美しい藍を染める～そんな場ができるなら、今まで自分が培ってきた物を全て伝えていきたいと夢を語りました。

広報かに No.580 2006年9月1日号

編集・発行／可児市役所 〒509-0292 岐阜県可児市広見一丁目1番地 ☎(0574)②1111 ㊚(0574)①0345 URL <http://www.city.kani.gifu.jp/>

市の人口 101,546人(男/50,537人 女/51,009人) 世帯数 36,598世帯 (8月1日現在)
(前月より95人増、昨年同月より479人増)



広報かには古紙配合率100%・白色度80%再生紙を使用し、地球に優しい大豆油100%のインキで印刷されています。