

広報

かに

2006 (平成18年)

6/1

- P2 ひどい豪雨災害
- P4 介護保険料を改定



熱中シリーズ
陸上競技
武藤一宏さん(土田・25歳)

避難地図・洪水ハザードマップを作成

ひとごとではない 豪雨災害

毎年、日本のどこかで起きている豪雨災害。時には大切な命まで奪われてしまいます。可児市でも起きない保障はありません。忘れたところにやってくる災害。大切なのは普段からの備えです。

豪雨は他人事ではない

梅雨の季節が近づき、今年も豪雨災害が心配される時期となりました。豪雨災害といっても、可児市では関係がないように思われますが、過去には、昭和34年の伊勢湾台風で、全壊家屋322戸、浸水家屋47戸の大きな被害が発生したのをはじめ、昭和58年9月には、台風による大雨で木曾川が氾らんし、土田北部の低い地区全域が水に浸かり、家屋浸水37戸、農地29ヘクタールに甚大な被害が発生しました。近年では平成11年9月に、市の東南部を中心に時間雨量75ミリを超える集中豪雨があり、市内各地で土砂崩れが発生し、実際に公民館などに避難された市民もありました。



昭和58年9月の豪雨で浸水した家屋

美濃加茂観測所で観測された記録
(昭和51年4月～平成18年5月)

1日の降水量記録	1時間の降水量記録
305mm (平4・8・11)	75mm (平4・8・11)
216mm (平12・9・11)	74mm (平14・6・14)
206mm (平3・9・19)	69mm (昭53・7・8)
184mm (昭51・9・9)	51mm (平13・7・12)
133mm (平16・10・20)	51mm (昭63・8・20)
129mm (平6・9・17)	49mm (平10・10・17)
119mm (平14・6・14)	48mm (平元・9・14)
119mm (平元・9・3)	47mm (平3・9・19)
119mm (昭63・8・20)	46mm (平10・7・28)
118mm (平9・7・12)	45mm (昭59・7・20)

た河川であつても氾らんする恐れがあることを認識しなければなりません。今後も洪水災害や土砂災害をもたらすような豪雨が、可児市でも降る可能性があります。

あなたの住むところは安全ですか

洪水や土砂災害から身を守るために

ハザードマップは市役所や各連絡所に置いてあります。また希望者には配布しますので、土木課へお問い合わせください。

またこの情報を、家の建替え時などにも、宅地の高さや家の位置の検討資料として利用すれば、未然に災害から自宅を守ることができます。

あらゆる手段で情報収集を

実際に大雨が降っている場合は、情報を早めに入手して、避難の必要性の有無を確認してください。

テレビやラジオの気象情報はもちろんですが、市でも、可児川や木曾川の

可児市のホームページ



岐阜県土砂災害情報画面

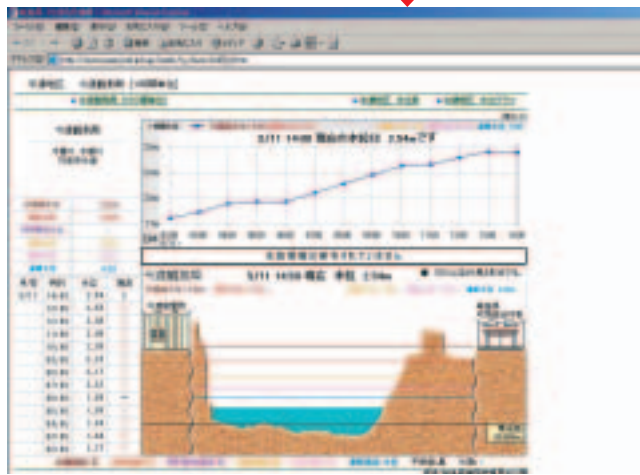

パソコン <http://www.city.kani.gifu.jp>
携帯電話 (iモード) <http://i.river.go.jp>

避難のときは注意を

もし、避難が必要となった場合でも慌てず行動することが大切です。特に次のことに注意しましょう。

① **早めに避難する**
子どもやお年寄り、体の不自由な人などは避難に時間が掛かりますので、

できるだけ余裕を持った行動を取りましょう。

② **安全な服装・履物にする**
動きやすい服装、履物で避難しましょう。特に、裸足は危険です。

③ **二人以上で避難する**
悪条件での避難は危険を伴いますので、できるだけ二人以上で避難し、助け合えるようにしましょう。

④ **がけや溜池の近くは避ける**
がけ崩れは大雨などにより突然起こります。できるだけ近くを通らないようにしましょう。また、溜池も堤

が決壊する恐れがありますので、できるだけ近寄らないようにしましょう。

⑤ **車での避難はできるだけやめる**
体の不自由な人の避難などの特別な事情を除いて、徒歩で避難しましょう。車での避難は交通渋滞を招いたり、道路冠水などで動けなくなったりして、緊急車両の通行の妨げとなります。

⑥ **冠水地は足元に注意する**
水面下には段差や水路などの危険な箇所もあります。長い棒を杖代りにして安全を確認しながら歩きましょう。

⑦ **災害時には伝言ダイヤルの利用を**
災害時には、電話が殺到しつながりにくくなることがあります。そんな

ときは、伝言ダイヤルを利用しましょう。

これは、「171」とダイヤルし、音声案内に従って伝言を録音すれば、ほとんど混雑なく伝言が伝わるものですので、家族や知人の安否を確認するときなどに活用すると便利です。

また、大きな災害時には、携帯電話会社でも同じようなサービスが行われたり、公衆電話からの電話料が無料になったりするところもあります。

● **問合せ** 土木課

171 → 1 → 電話番号(市外局番から) → 災害用伝言ダイヤル

171 → 2 → 電話番号(市外局番から) → 災害用伝言ダイヤル

28

29

30

日ごろからの備えも大切です。

- 避難場所や避難経路の確認をしておきましょう。
- 梅雨や台風時期など洪水が起こりやすい時期には、ラジオ・懐中電灯・救急用品・飲料水などの避難用品を身近に備えておきましょう。
- 日ごろから隣近所に声を掛け、お年寄りなどの弱者にも気配りをしましょう。



危険箇所や浸水想定区域を示したハザードマップの一部

は、事前情報が最も重要となります。事前情報と言えば台風情報などの気象情報を思い浮かべますが、それよりも重要なものが、そもそもあなたの家や職場が、どのような地形の地域なのかを事前にかんがえることです。市では、土砂崩れの発生しやすい急傾斜地崩壊危険箇所や土石流危険区域、木曾川と可児川のうちでおおむね百年に一回程度起こる大雨が降ったことにより、堤防が決壊した場合に、想定される浸水区域を示したハザードマップを作成しました。

介護保険制度が変わります(第3回)

介護保険料を改定します

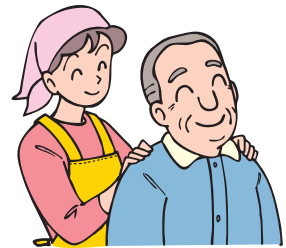

介護保険制度では、現状を分析し、将来の予測をもとに介護保険事業計画を3年ごとに策定することになっていますが、それに併せて平成18年度から平成20年度までの介護保険料を改定しました。今回は、65歳以上の人が負担する介護保険料やその決まり方などについて、説明します。

将来推計を予測

今回の介護保険料改定は、平成18年度から平成20年度までにかかる分となります。そのためその期間の高齢者の人口、要支援・要介護認定者数、介護サービス事業者の開設などを勘案し、介護予防および介護給付に要する給付費などを予測しました。その結果、平成18年度から平成20年度までに介護保険に要する費用は約116億円と見込まれ、平成15年度から平成17年度までに要した費用実績約83億円と比較して、約40パーセント増加すると予測されます。

65歳以上の人の負担割合

65歳以上の人が負担する介護サービスに要する費用(公費負担)に対する割合は、平成15

制度改正を活用

今回の制度改正では、これまでの第2段階(世帯全員が住民税非課税の人)が2つに細分化され、所得段階が従来の5段階から6段階になりました。これにより、世帯全員が市民税非課税で、課税年金収入額と合計所得金額の合計が年間80万円以下の人は、より低い保険料率を適用されることになりました。さらに可児市では、所得段階を8段階に細分化することとしました。これにより高所得者に対しては応分の負担を求めることで、低所得者層の人の負担のさらなる軽減と保険料の基準額を下げるができます。

保険料が上昇した理由

平成18年度から平成20年度までの介護保険料は、基準額(第4段階)が年額4万6560円(月額3880円)となり、平成15年度から平成17年度までの介護保険料の基準額の年額3万4800円(月額2900円)と比較すると、月額980円高くなっています。この上昇の主な理由は、次のとおりです。
①要支援者・要介護者の増加
高齢者人口の増加、介護保険制度の普及・定着などにより、要支援者・要介護者の数が増えています。可児市では、平成17年10月の要支援・要介護認定者数は2067人でしたが、3年後の平成20年10月には、要支援・要介護認定者数は、約2700人まで増加すると見込んでいます。
②介護サービス基盤の整備
平成18年度から平成20年度までは、介護療養型医療施設25床、特別養護老人ホーム50床、小規模多機能型居宅介護5カ所などが開設予定です。
③高齢者人口の増加以上に負担すべき保険料が増加
平成17年10月現在の高齢者数

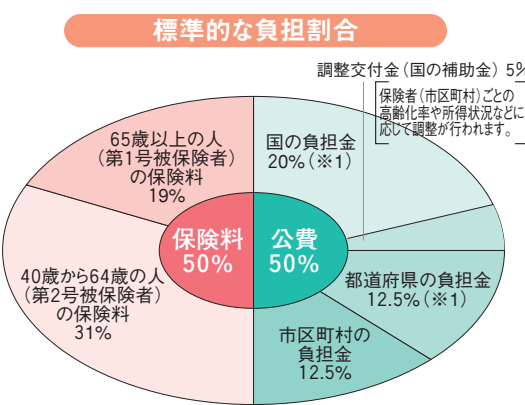

十(プラス)サービスの利用者負担(原則として費用の1割)

65歳以上の人(第1号被保険者)の保険料の支払い方法

皆さんの保険料額、支払方法、納付書などは、6月中旬に郵送します。

	特別徴収(年金天引き)	普通徴収(納付書または口座振替)
対象者	○老齢(退職)年金の額が年間18万円以上の人	○老齢(退職)年金の額が年間18万円未満の人 ○老齢(退職)年金の額が年間18万円以上の人で以下に該当する場合 ・年度の途中で65歳になった人 ・年度の途中で転入した人 ・年度初め(4月1日)の時点で年金を受け取っていない人
納付方法	年金の定期払い(年6回)の際に介護保険料があらかじめ差し引かれます。(※2)	市から送付する納付書で保険料を納めていただきます。 なお、口座振替も利用できます。
納期など	○4、6、8月＝前年度の2月に差し引いた保険料額と同額が差し引かれます。(仮徴収) ○10、12、2月＝前年の所得をもとに年間の保険料を算出し、そこから4、6、8月の保険料を差し引いた金額を10、12、2月に振り分けた額が差し引かれます。(本徴収)	6月から翌年3月までの毎月末が納期限です。(年10回) また、納付書の場合、一括して納めることもできます。

※2 これまでは、遺族年金、障害年金は、特別徴収の対象になっていませんでしたが、平成18年10月からは特別徴収の対象となる予定です。

介護保険は、国や自治体の負担金と、40歳以上の人が納める保険料で賄われています。皆さんが納める保険料は、介護保険の大切な財源となっていますので、必ず納めましょう。
介護を社会全体で支えていくという介護保険制度。より利用しやすく、質の高いサービスを提供するため、皆さんのご理解、ご協力をお願いします。

財源の半分は介護保険料

●問合先 いきいき長寿課

40歳から64歳までの人(第2号被保険者)

従って、負担する人数の増加以上に必要となる保険料の増加が予想されるため、一人ひとりが負担する保険料が増加する結果となりました。

40歳から64歳までの人(第2号被保険者)の保険料額は、国民健康保険や健康保険組合など、その人が加入している医療保険の算定方法に基づいて保険料が決められ、医療保険の保険料と併せて納めます。詳しいことは、加入されている健康保険組合の事務局などにお問い合わせください。

65歳以上の人(第1号被保険者)の平成18年度から平成20年度までの介護保険料

段階	対象者	保険料率	保険料(年額)
第1段階	生活保護を受給している人、または世帯全員が住民税非課税で老齢福祉年金を受けている人	基準額×0.40	18,620円
第2段階	世帯全員が住民税非課税で、課税年金収入額と合計所得金額の合計が年間80万円以下の人	基準額×0.50	23,280円
第3段階	世帯全員が住民税非課税で、第1段階および第2段階に該当しない人	基準額×0.70	32,590円
第4段階	世帯の誰かに住民税が課税されているが、本人は住民税非課税の人	基準額×1	46,560円
第5段階	本人が住民税を課税されていて、前年の合計所得金額が200万円未満の人	基準額×1.25	58,200円
第6段階	本人が住民税を課税されていて、前年の合計所得金額が200万円以上400万円未満の人	基準額×1.50	69,840円
第7段階	本人が住民税を課税されていて、前年の合計所得金額が400万円以上600万円未満の人	基準額×1.65	76,820円
第8段階	本人が住民税を課税されていて、前年の合計所得金額が600万円以上の人	基準額×1.80	83,800円

※税制改正(65歳以上の人に対する非課税措置の廃止)に伴い、住民税非課税から住民税課税になる人やその世帯に属する人に対しては、平成18年度および平成19年度の2年間は激変緩和措置がとられます。

介護保険料基準額の計算式
市の介護保険にかかる費用のうち、第1号被保険者負担分 ÷ 保険料基準額
第1号被保険者数

6月4日～10日
歯の衛生週間

口腔ケアでめざす「8020」



最近、口腔ケアという言葉をよく耳にするかと思いますが、今年の4月に改正された介護保険制度では、新設された新予防給付の中に「口腔機能の向上・口腔ケア」が盛り込まれました。いつまでも自分の歯でおいしく食べられることは、健康で長寿の秘けつです。そのためにも、口腔ケアが必要なのです。

歯と口の働き

歯と口は体の玄関であり、食べ物をかみ砕いて（咀嚼）、食道や胃に送り込み（嚥下）ますが、そのほかにさまざまな働きをしています。

○話すこと 歯がないとうまく発音できません

○脳への刺激 よくかんで食べることは、脳への血液の循環を良くし、脳の働きを活発にします

○だ液の役割 殺菌作用や免疫物質を含むだ液は、消化作用や食べ物を飲み込む時の手助け以外に、口の中の自浄作用や殺菌作用、粘膜の保護などの働きを持っています。よくかむことでだ液の分泌が活発になります

○平衡感覚を保つ しっかりとした歯とかみ合わせは、体のバランスを保つために重要です

○ストレスの発散 食べることや話すこと、歌うことは、ストレスの発散につながります

○表情を作る 前歯が一本なくなっただけで、顔の感じが大きく変わってしまいます

歯を失う原因と口腔ケア

歯を失う二大疾患は、虫歯と歯周病です（下図参照）。どちらの病気も、原因は菌こう（プラーク）中の細菌で、生活習慣の改善により予防できます。

そこで、虫歯や歯周病を予防し、全身の健康を守るために必要となるのが、口腔ケアです。

口腔ケアとは、歯や歯ぐき、舌などの汚れを取り除いて清潔にすること、口腔機能の維持、回復を目的とした機能訓練のことをいいます。

口腔ケアの目的

口腔ケアを必要としている人は、摂食、嚥下障害など口腔機能の低下が見られることが多くあります。日ごろからケアを行うことで、虫歯や歯周病の予防、口臭や誤嚥性肺炎を予防します。

また味覚の改善や会話などのコミュニケーションの改善にもなり、さらには、生活のリズムを整え、口腔機能の維持・回復にもつながります。

口腔ケアの基本は2つ

口腔ケアの基本は、自分自身で行う毎日のケア（セルフケア）と、歯科医師や歯科衛生士による専門的な歯面清掃および口腔機能に対するリハビリテーション（プロフェッショナルケア）です。要介護者は、これらのケアに加えて、介護職員や看護師のケアが大切

生活の質の向上を

介護を必要としている人は、口の中の状態を清潔に保つことによって、誤嚥性肺炎や気道感染予防になります。また、口腔機能を高めることによって低栄養の改善にもつながります。

皆さんも、日ごろから口腔ケアを行って、歯と口の健康、そして全身の健康を維持し、80歳で20本の自分の歯を持つ「8020」を目指しましょう。

年代別の歯を失う原因

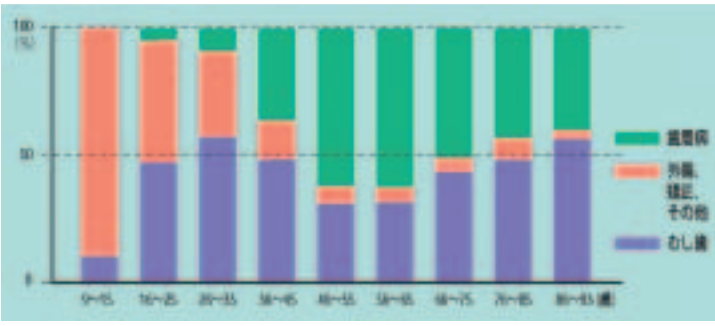

資料：(財)8020推進財団「はじめよう口腔ケア」

●問合先 健康増進課

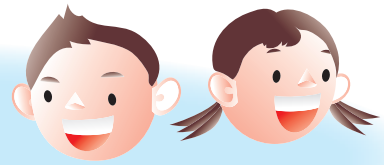

児童手当の支給対象が 小学校6年生まで拡大されました

今年度から、児童手当の支給対象者がこれまでの小学校3年生までから、小学校6年生までに広がりました。さらに、所得制限の限度額も引き上げられました。

新たに児童手当を受けようとする児童の保護者の皆さんは、認定請求の手続きが必要です。平成18年9月29日まで受け付けたものに限り、4月1日または支給要件に該当した日にさかのぼって児童手当を支給します。なお、児童手当システムの変更作業に伴い、認定通知書の発送は7月以降に、支給時期は10月以降になる見通しですので、ご理解をお願いします。

現在、小学校4年生の児童

(平成8年4月2日生まれ～平成9年4月1日生まれ)

平成18年3月31日まで児童手当を受給していた保護者の皆さんは、引き続き支給されますので、手続きは必要ありません。

これまで所得制限により 児童手当を受給していない児童

所得制限の引き上げにより、新たに児童手当を受給できる場合がありますので、該当する保護者の皆さんは、認定請求の手続きを行ってください。

現在、小学校5年・6年生の児童

(平成6年4月2日生まれ～平成8年4月1日生まれ)

現在、児童手当を受給していない保護者の皆さんは、認定請求の手続きを行ってください。

また、該当する児童がいて、現在手当を受給している保護者の皆さんは、額改定認定請求の手続きを行ってください。

所得制限の限度額

扶養親族等の数	自営業 (国民年金加入者)	サラリーマン (厚生年金等加入者)
0人	460万円	532万円
1人	498万円	570万円
2人	536万円	608万円
3人	574万円	646万円
4人	612万円	684万円
5人	650万円	722万円

申請について

■**受付期間** 9月29日(金)まで(土、日、祝を除く)

■**受付時間** 午前8時30分～午後5時

■**受付場所** こども課、兼山振興事務所、各連絡所

※広見連絡所、中恵土連絡所は除きます。

公務員の人は、勤務先で申請してください。

■**認定請求に必要なもの**

- ・印鑑
- ・申請者(保護者)名義の金融機関名および口座番号がわかるもの
- ・年金加入証明書または健康保険証の写しと基礎年金番号がわかるもの(国民年金加入者または年金未加入者を除く)

※17年1月1日と18年1月1日に可児市に住所がなかった場合は、所得課税証明書が必要です。年度については、こども課に問い合わせてください。所得制限の引き上げにより、新たに児童手当を受給できる場合がありますので、該当する保護者の皆さんは、認定請求の手続きを行ってください。

また、子と住所が別の保護者は、子の属する世帯全員の住民票と別居監護申立書が必要です。

■**額改定請求に必要なもの**

- ・印鑑

現況届の手続きを

児童手当、特例給付、小学校修了前特例給付を受けている人を対象に、現況届の受け付けを行っています。現在受給している人は必要書類を持参し、手続きを行ってください。

▶**受付期間** 6月30日(金)まで(土、日曜日を除く)

▶**受付場所** こども課

▶**必要書類** 現況届(現在の受給者には5月末に送付)、印鑑、年金加入証明書または健康保険証の写しと基礎年金番号が分かるもの(国民年金加入者または年金未加入者は除く)

●**問合先** こども課

ほのぼののストリート



▲勇壮な舞いが魅力の石見神楽 (浜田市提供)

現代に伝わる伝統の舞い



島根県
浜田市

81



●記 大埜吉喜さん(大森)

私の故郷は、島根県西部に位置する三隅町です。昨年10月に合併し、現在は浜田市になりました。日本海に面し、また総面積の半分以上が山林という大変自然に恵まれた町で、農業や漁業、林業が盛んでした。子どものころは、夏になると海に出掛け、素潜りでサザエやアワビを採っては焼いて食べていました。また、ツツジ

の名所として知られる三隅公園には、幼いわが子連れでよく出掛けたものです。ツツジが見ごろを迎える5月上旬には多くの観光客でにぎわっていました。

そして、一番の思い出は石見神楽。石見地方(島根県西部)に古くから伝わる伝統芸能で、きらびやかな衣装や面を着けた人が笛や太鼓のお囃子に合わせて舞う姿には、思わず見入ってしまいます。私が住んでいた当時は、10月の間毎日必ず町内のどこかで行われており、日暮れから翌日の夜明けまで夜を徹して楽しんだものでした。石見神楽は、伝統芸能である



と同時に最大の娯楽でもあったのです。なかなか見に行けなくなりましたが、忘れられない大切な思い出です。

拓たく人

次代を拓く青少年

青少年育成だより ⑥

聞いてください 青少年のメッセージ

近年、国際化、情報化、少子高齢化、価値観の多様化などが急速に進展し、社会環境が大きく変化しています。

そんな中、これからの社会を生きる青少年には、物事を理論的に考える力や自分の主張を正しく伝える力、広い視野、柔軟な発想や創造性などが強く求められています。

可見市青少年育成市民会議は、青少年たちの主張をより多くの皆さんに知ってもらい、理解を深めてもらおうと、平成18年度少年の主張可見市大会を開催します。ぜひ、次世代を築く青少年の思いを聞きに来てください。

- 期日 6月10日(土)
- 時間 午後1時30分
- 会場 文化創造センター(下恵土)
- 発表者 市内各中学生の2年生12人(各校代表2人)
- 発表内容 A 社会や世界に向けての意見、未来への希望や提案など B 家庭、



▲日ごろの思いを発表する中学生(昨年)

- 入場料 無料
- 問合せ 生涯学習課青少年係
- ※なお、当日は「善行少年」の表彰を併せて行います。



きらめき 可児の人



バラの魅力を全国に発信中

● 岩佐好晃 さん(長坂・67歳)

「バラを見ていると心が癒やされる」とほほ笑む岩佐さん。花フェスタ記念公園に咲くバラの魅力を多くの人に知ってもらおうと、平成9年から自身のホームページ「私の街バラの町」でバラ情報を発信しています。

バラとの出会いは12年前。旅行で訪れたニュージーランドで、家々の庭先を彩るきれいなバラに目を奪われたことがきっかけでした。

花フェスタ記念公園にはオープン当初から通いつめ、写真撮影やデータ収集におよそ2年間を費やして開設したこのホームページ。今では、全国からバラに関する質問や紹介してほしいバラのリクエストが寄せられるようになりました。

「香りもバラの魅力。その素晴らしさを伝えることができれば」と、現在も週2、3回は同公園に足を運び、バラを見守り続けています。

(ホームページ：<http://iwasa.la.cocan.jp/>)

市民伝言板

会員を募集

- ◎可児市ジュニア・アーチェリークラブ
平成18年度会員を追加募集します。
- 募集人数 1~2人
- 資格 小学5年生以上で、練習に参加できる人
- 練習日時 毎週金曜日の午後7時~9時
- 練習場所 可児市弓道場(谷迫間)
- 入会金 4,000円(保険料ほか)
- 申込・問合せ先 可児市アーチェリー協会の
林さん ☎2777



こっちむいて パシヤツ



山岸いぶ ちゃん
(1歳・広見)

今年のひなまつりはパパにちらずしを作ってもらったよ!おいしかった☆



井藤みほ ちゃん
(1歳・土田)

きょうはわたしの大好きな公園に来たよ!いっぱい遊ぶぞ~♪



かわいいお子さんの写真を受け付けています。
ぜひご応募ください。



宛先

〒509-0292 広見一丁目1番地 「こっちむいてパシヤツ」係
kouhou@city.kani.gifu.jp (250キロバイト~1.5メガバイト程度で撮影)
※お子さんの名前(ふりがな)、生年月日、保護者の氏名、住所、
電話番号、コメントを30文字程度を明記してください。

花フェスタ記念公園開園10周年 **FLASH★**

世界一のバラ園春まつり

今年で開園10周年を迎えた花フェスタ記念公園では、4月22日（土）から春まつりを開催しています。

4月29日は、「はな花パレード」が行われ、花で飾った人や車が公園内をパレードし、来場者の目を楽しませました。また、「竹楽器を作って遊んで竹竹パンプー」「森のめぐみ塾」「地球環境塾」などの講座が開催され、たくさんの参加者でにぎわいました。

5月5日には、全国の小中学校や公的施設にアンネのバラを配布する「アンネのバラ贈呈式」が行われ、88施設に（財）花の都ぎふ花と緑の推進センターから鉢植えのバラが贈られました。



アンネのバラを受け取る施設の代表者

春まつりは6月25日（日）まで、開催されます。



華やかに「はな花パレード」が繰り広げられました

◀人気の寄せ植えコンテスト



▼森のめぐみ塾



ささゆりクリーンパーク じゅめと遊ぼう



廃材でけん玉作りを楽しむ子どもたち

5月3日から5日までの3日間、ささゆりクリーンパークで、特別企画「ごみと遊ぼう」が開催されました。

「廃材で作るけん玉」は、造形作家安藤知哉さん指導のもと、木の切れ端や紙の筒などを使って、子どもから大人まで自分だけのけん玉作りに挑戦しました。出来上がったオリジナルのけん玉を試す参加者の笑い声が、わくわく体験館のピロティに響きました。

もう一つの企画「廃びんペン立て」では、リユースできないお酒のびんなどを自分でカットし、熱を加えて切り口を波型にカーブさせ、涼しげなペン

FLASH★

2

立てを作りました。熟して軟らかくなったガラスに型押しする場面では、体験した子どもたちから驚きのため息が漏れました。

通常の体験コースの参加者もあり、にぎやかな大型連休でした。



小さな子どもにも人気のサンドブラスト



真剣な表情で廃びんペン立て作りに挑戦

可児市めだかの楽校

FLASH★

春の川ウォッチング

3

市民による水質調査とブルーリバー作戦を進める市民ワーキンググループ「めだかの楽校」と可児市により、4月29日に春の川ウォッチングが開催されました。

13回目の今回は、幼児から大人まで20人が参加しました。

参加者は、自然の中でウォーキングを楽しみながら、兼山湊や市役所北側の可児川で水質調査を行い、いずれも透視度が100cm以上と良好な結果が得られました。また、可児川では子どもたちはタモを手に入りに、川に入って水生



美しいロケーションの兼山湊で水質調査

生物の調査に目を輝かせました。



うまく捕まえることができるかな



どれどれ、見てみよう

国際交流協会

FLASH★

在住外国人のごどもの未来のために

4

5月13日、文化創造センターで、可児市国際交流協会第7回定期総会が開催され、全国有数の外国人集住都市である可児市の現状や今後の課題について審議しました。

総会の後、弁護士師岡康子さんによる、多文化・民族時代の中での教育施策の課題について講演会が行われました。

講演終了後の、インド・ブラジルの料理を囲むでの交流会では、参加者が異文化の味を楽しみながら、交流の輪を広げました。



講師の師岡康子さん

春の花いっぱい運動

FLASH★

みんなで花のまちを作ろう

5

5月14日、毎年恒例となっている春の花いっぱい運動が、市内全域で行われました。

当日は晴天に恵まれ、各地域で子どもからお年寄りまで、多くの市民の皆さんが参加しました。

地区の花壇や道路、公共施設の清掃を行った後、ブルーサルビア、マリーゴールド、日々草、ペゴニア、ポーチュクラカなど、夏を彩る草花の苗を植えました。



みんなで花の植え替え(今渡台)

お知らせ



【市役所】〒509-0292 広見一丁目1番地 ☎01111
URL <http://www.city.kani.gifu.jp/>

土曜窓口

6/3(土)・6/17(土)・7/1(土)

市は、毎月第1、3土曜日に、市民課と税務課で証明書発行業務などを行っています。

- 時間 午前9時～正午
 - 場所 市役所(入口は庁舎西口)
 - 業務内容 住民票・戸籍の証明書・印鑑証明書・各種税務証明書の発行、戸籍の届け出の受け付け、納税相談
- ※住所変更と印鑑登録はできません。
(外国人についても同様です)

催し

Event

可児市民吹奏楽団

20周年記念演奏会を開催

- 期日 6月25日(日)
- 時間 午後2時～(午後1時30分開場)
- 場所 文化創造センター(下恵土)
- 曲目 歌劇「TURANDOT」より、バック・トゥ・ザ・フューチャー ほか
- 入場料 無料

問合せ 同楽団の土屋さん
☎053662

手づくり絵本大賞プレイベント

原画展とワークショップを開催

手づくり絵本大賞プレイベントとして、絵本作家のあべ弘士さんの原画展と、あべさんの動物絵本を使って遊ぶワークショップを開催します。

原画展

- ▽期日 6月21日(水)～26日(月)
- ▽時間 午前9時30分～午後4時30分(26日は正午まで)
- ▽場所 文化創造センター

ワークショップ

- ▽期日 6月25日(日)

▽時間 午後1時～3時

▽場所 文化創造センター

▽対象者 幼児から一般まで(幼児は保護者同伴)

▽定員 100人(先着順)

▽参加費 テキスト代として1000円

▽申込方法 生涯学習課公民館係へ電話で申し込む

問合せ 生涯学習課公民館係
☎022005

詩と声の二木会

現代詩の朗読とピアノ演奏のステージ

ピアノ演奏のステージ

- 期日 6月17日(土)

●時間 午後1時30分～(午後1時開場)

●場所 文化創造センター

●タイトル 詩よ響け(人間は既に自然界の生き物ではないのか)

●入場料 無料(当日の午後零時30分から会場入り口で入場整理券を配布)

問合せ 同会の山崎さん
☎054362

合唱団「猿(はく)」

初夏のコンサートを開催

- 期日 6月17日(土)

●時間 午後6時30分～

●場所 文化創造センター

●内容 武満徹の混声合唱のためのうたI・IIより、信長貴富の宮崎駿アニメ映画音楽集より

●出演 指揮 馬場継仁さん ピアノ 佐合香苗さん

●入場料 500円(当日券あり)

※未就学児の入場はご遠慮ください。託児はありません(要予約)。

問合せ 池尾さん ☎090(4183)5449、電子メール bluehoney@mac.com

募集

Invitation

かにNPOフェスタ2006

実行委員スタッフを募集

かにNPOセンターは、「つなげよう、広げよう、NPOの“わ”」をテーマに、11月26日(日)に広見公民館ゆとりピアで、NPO活動団体紹介や市民交流を盛り上げるお祭り、「かにNPOフェスタ2006」を開催します。そこで企画運営に参加するスタッフを募集します。

●対象者 市内在住・在勤で高校生以上の

●申込締切 6月30日(金)

●申込・問合せ 同センター

☎01222

- **対象者** 昭和22、23、24年生まれの部（虹ヶ丘）
- **場所** いずれも名城大学都市情報学部（虹ヶ丘）
- **時間** いずれも午後2時～4時（3、5回は午後4時30分まで）

期 日	内 容	講 師
1 6月18日(日)	安全・安心なまちづくり～災害などから市民の安全を守るには～	柄谷友香さん(名城大学都市情報学部助教授)
2 6月25日(日)	「好きなまちで仕事を創る」～コミュニティ起業家の仕事とは～	小出宗昭さん(SOHO@しずおかインキュベーションマネージャー)
3 7月9日(日)	人生のネクストステージをコーチング!	浅井真帆さん(国際コーチ連盟プロフェッショナル認定コーチ)
4 7月16日(日)	「野菜づくり」は「地域づくり」～団塊世代が繋ぐ地産地消～	熊谷正道さん(日進野菜塾代表)
5 7月30日(日)	NPO実践座談会(県南三圏域NPO法人と参加者交流)	福祉・教育・環境・コミュニティビジネスなどの各NPO代表者

● **期日と内容**
 NPOなんでもサポートセンター岐阜は、団塊の世代が地域で新たな活躍の場を創出できるような講座の参加者を募集します。

団塊世代塾

団塊。パワーを地域に

● **定員** 24人(先着順)
 ● **参加費** 30000円(5回分)
 ● **申込・問合せ先** 同事務所 ☎050(5201)7044、☎5010、
 ● **電子メール** npo-03@macrk.n.jp

● **交通マナーアップ**
チームで安全運転を
 可児警察署・可児地区交通安全協会・可児安全運転管理部会は、職場や地域などのチームによる無事故・無違反コンテストの参加チームを募集します。

● **実施期間** 7月1日～12月31日までの6カ月間
 ● **参加資格** 市内に居住、通勤している人で、普通免許を有しているペーパードライバー以外の人
 ● **チーム構成** 1チーム5人
 ● **募集数** 20チーム(先着順)
 ● **参加費** 無料
 ● **申込方法** 可児警察署にある申込用紙を提出するか郵送(〒509-0202中恵土2313-2)する

● **申込締切** 6月20日(火)
 ● **表彰** チーム全員の無事故・無違反が確認された場合に、賞品を進呈(1年以上無事故・無違反の人にSDカードを進呈)

● **申込・問合せ先** 可児警察署 ☎0110

市の職員を募集 ～活気あるまちづくりにあなたの力を～

市は、平成19年度の新規採用職員を次のように募集します。受験資格や試験についての詳細は、必ず試験案内で確認してください。

● **試験実施概要**

試験区分	採用予定人員	受 験 資 格	受付期間	1次試験 ・試験日 ・試験会場 ・試験内容	2次試験 ・試験日 ・試験会場 ・試験内容	3次試験 ・試験日 ・試験会場 ・試験内容
上級一般事務	3人	大学卒業程度の学力を有し、昭和55年4月2日から昭和60年4月1日までに生まれた人	6月1日(木)～6月21日(水)	・7月23日(日) ・県立可児高校 ・択一式による教養試験、事務適性検査および小論文試験 ※1	・8月下旬(予定) ・未定 ・集団討論試験および適性検査	・9月下旬(予定) ・未定 ・個別面接試験
上級精神保健福祉士	1人	大学卒業程度の学力を有し、昭和52年4月2日以降に生まれた人で、精神保健福祉士資格を有するかまたは平成19年3月31日までに取得見込みの人				
初級保育士・幼稚園教諭	2人	短大卒業程度の学力を有し、昭和57年4月2日以降に生まれた人で、保育士資格及び幼稚園教諭免許の両方を有するかまたは平成19年3月31日までに取得見込みの人				

※1 小論文試験は、1次試験と同一の日に実施しますが、1次試験合格者のみを採点の対象とし、得点は2次試験の結果に反映されます。

● **申込方法**

秘書課に備え付けの申込書に必要事項を記入し、上表の受付期間内(土・日曜日を除く)の午前8時30分から午後5時まで、同課へ申し込む。

なお、郵送の場合は受付期間内に必着(最終日午後5時)すること。

● **問合せ先** 秘書課

IT寺子屋

パソコン講習会の受講生を募集

●日時と場所など

講座名	インターネットセキュリティ	パソコン入門
期 日	7/8、22、 8/5、19、 9/9、23 のいずれも土曜日	7/6、20、 8/3、17、 9/7、21 のいずれも木曜日
時 間	午後3時30分～5時30分	
場 所	広見公民館ゆとりピア	春里公民館
定 員	16人(先着順)	
受講料	4,050円(テキスト代を含む)	4,000円(テキスト代を含む)

●対象者 ウイルスや不正アクセス行為などのトラブルから守りたい人、これからパソコンを始めたい人

●申込受付開始日 6月10日(土)

申込・問合せ先 西岡さん

☎⑤6972

平成19年可児市成人式

成人式企画運営委員を募集します

募集します

市は、新成人の門出を祝う平成19年可児市成人式を、来年1月7日(日)に文化創造センターで開催します。

そこで、成人式を自分たちの手で企

情報公開制度
平成17年度の情報公開制度および
個人情報保護制度の運用状況

公正でより開かれた市政を実現することを目的とした「情報公開制度」と、個人の権利利益の保護を図り、市民に信頼される市政を推進することを目的とした「個人情報保護制度」の平成17年度の運用状況を公表します。

<情報公開制度>

平成17年度の情報公開請求は、76件ありました。主な内容は、土地改良事業に関する書類、土地開発に関する書類、下水道事業に関する書類などです。これらの請求に対する処理状況は、表1のとおりです。

公開請求に対する部分公開、非公開などの決定について請求者が納得できないときは、不服を申し立てることができます。昨年度は不服申立がありませんでした。

(表1) 情報公開請求および処理状況

請求件数	全面公開	部分公開	非公開	不存在	却下	検討中
76	26	10	1	39	0	0

<個人情報保護制度>

平成17年度の自己情報の開示請求は、15件ありました。主な内容は、住民票戸籍交付・異動関係書類、医療に関する書類などです。これらの請求に対する処理状況は、表2のとおりです。

なお、自己情報の訂正、削除、利用などの中止の請求はありませんでした。

また、この制度でも情報公開制度と同様に、不服を申し立てることができます。昨年度は、不服申立はありませんでした。

(表2) 個人情報開示請求および処理状況

請求件数	全部開示	部分開示	非開示	不存在	却下	検討中
15	10	1	0	4	0	0

●問合せ まちづくり推進課

画・運営するスタッフを募集します。一緒に心に残る成人式を創り上げてみませんか。



昨年の運営委員の皆さん

●内容 成人式の記念冊子、記念イベントなどの企画および成人式当日の

司会進行などの運営

●対象者 平成19・20年に成人式を迎える人(昭和61年4月2日～63年4月1日生まれ)

●申込方法 氏名、住所、電話番号を、

ファクス(☎③6751)、電子メール(syogaigakusyu@city.kani.gifu.jp)、電話のいずれかで申し込む

●申込締切 6月30日(金)

申込・問合せ先 生涯学習課

資源活用グループ

着物をリフォームしよう!

市民ワーキンググループ「資源活用グループ」は、着物のリフォーム講座

の参加者を募集します。タンスの奥に眠っている着物や浴衣などを再利用しませんか。

●期日 6月24日、7月8日、22日のいずれも土曜日(3回で1講習)

●時間 午前10時～午後3時

●場所 今渡公民館

●内容 着物・浴衣をリフォームして別の物を作る

●講師 長尾智子さん(和服活用研究会) ほか

●持ち物 裁縫道具、着物や浴衣など、昼食

●定員 15人(抽選)

●参加費 無料

●申込締切 6月12日(月)

申込・問合せ先 環境課

春の叙勲

さまざまな分野で長年活躍された人におくられた春の叙勲。市内からは、お一人が受章されました。



旭日双光章
〈地方自治功労〉
元兼山町長
渡邊芳彦さん
(兼山 78歳)

危険業務従事者叙勲

危険業務従事者叙勲は、警察官、自衛官など著しく危険性の高い業務に励まれた人を表彰する叙勲です。市内からは、お一人が受章されました。



瑞宝単光章
〈警察功労〉
元岐阜県警部
林久夫さん
(今渡 78歳)

● **対象者** 高校生以上 (子ども連れの戸・海洋センター隣)
● **場所** 市ウエイトリフティング場(坂)

期 日	講習時間
7月4日(火)	午前10時～正午
7月7日(金)	午後7時～9時
7月15日(土)	午後7時～9時
7月22日(土)	午後7時～9時
7月26日(水)	午前10時～正午

● **期日と講習時間**

市ウエイトリフティング場にあるトレーニングルームを利用するための講習会です。受講を希望する人は事前に申し込んでください。

トレーニング講習会の受講者を募集します

可児市体育連盟

市内の「歴史」を巡ろう

「歴史」をテーマに市内の公共施設

市政見学バス

● **問合先** 同連盟事務局 ☎ 8600

※講習時間の10分前には受け付けを済ませてください。

● **申込開始日** 6月12日(月) 午前8時30分

● **申込方法** 電話または体育連盟窓口で申し込む(当日の申し込みは受け付けできません)

● **受講料** 500円(釣り銭の必要がないように)

● **持ち物** 運動のできる服装、屋内シューズ

● **定員** 各18人(先着順)

● **参加は不可**

可児市インディアカ大会

参加者を募集

可児市インディアカ協会

● **申込・問合先** 市政情報課

● **申込締切** 6月16日(金)

※昼食は弁当を持参してください。

● **コース** 可児郷土歴史館(久々利) ↓ 兼山歴史民俗資料館 ↓ 兼山やすらぎ館(昼食) ↓ 川合考古資料館

● **定員** 35人(抽選)

● **対象者** 一般人(乳幼児は同伴でできません)

● **集合場所** ①福祉センター(今渡・午前9時20分集合) ②中恵土公民館(午前9時40分集合)

● **時間** 午前9時50分～午後3時

● **期日** 6月28日(水)

を見学します。

● **申込・問合先** 塚越さん

☎ 1833

※できるだけ事前に申し込んでください。

● **参加費** 600円(1人)

● **持ち物** 屋内シューズ、運動のできる服装

● **時間** 午前9時～午後1時

● **場所** B&G海洋センター(坂戸)

● **参加資格** 健康でインディアカに興味がある小学5年生以上の人

夏休みネイチャー体験

ネイチャー体験で自然に親しもう

市教育委員会と市レクリエーション協会は、自然の中でいろいろな物づくりを体験する「親と子のネイチャー体験ツアー」の参加者を募集します。



自然の物を使った工作に取り組む参加者(昨年)

● **期日** 7月23日(日)

● **時間** 午前9時～午後4時(市役所集合・解散)

● **場所** こもれびの里(東白川村神土)

● **内容** 簡単な郷土料理づくり(ホオ葉寿司)、木工体験、森の中でのゲームなど

● **対象者** 小学生以上の親子

● **定員** 30人(抽選)

● **参加費** 1人500円

● **申込締切** 7月10日(月)

● **申込・問合先** 生涯学習課

可児市家庭教育合同講演会

見逃さないで！
子どもの心の SOS

市、市家庭教育推進協議会と市PTA連合会は、国際ソロプチミスト可児の協賛で開催する家庭教育合同講演会の参加者を募集します。



明橋大二さん

- 期日 7月6日(木)
- 時間 午後1時～2時30分(午後零時30分開場)
- 場所 文化創造センター(下恵土)
- 講師 明橋大二さん(スクールカウンセラー・医師)
- 入場料 無料
- 申込方法 ○往復はがきに参加希望者全員の氏名、代表者の住所・氏名・電話番号を記入し、生涯学習課生涯学習係あてに送る ○保育園、幼稚園、小中学校の保護者の人は、自宅に届くチラシで申し込む
- 申込締切 6月20日(火)

※応募者多数の場合は抽選。締切後も、

残席がある場合は電話にて申し込みを受け付けます。

※手話通訳があります。

問合せ 生涯学習課生涯学習係

総合教育センター可児分室

親子で農業や自然に
親しもう

総合教室センター可児分室は、親子で農業や自然に親しむ第4回土曜親子体験学園の参加者を募集します。

- 期日 7月22日(土)
- 時間 午前10時～正午
- 場所 総合教育センター可児分室(坂戸)
- 内容 夏の昆虫探偵団(クワガタムシ、カブトムシなどの甲虫の採取と育て方)
- 対象者 小学生とその保護者
- 定員 10組20人(抽選)
- 参加費 無料
- 申込方法 「第4回」、児童の学年と氏名、保護者の氏名、郵便番号、住所、電話番号を記入し、はがき(〒50910241 坂戸10241)かファクス(☎⑥0667)で総合教育センター可児分室あてに送る
- 申込締切 6月30日(金)
- 問合せ 同分室 ☎②3922

市民税・県民税の納税通知書を発送します

平成18年度の市民税・県民税納税通知書を6月12日に発送します(勤務先から特別徴収で納付されている人は、5月10日に各事業所あてに発送しています)。
今年の市民税・県民税については、平成16年、17年度の税制改正により、次のような点が前年までと比べて変更となっています。

- ① 定率減税の縮減
平成11年度から実施されていた定率減税の率が従来の半分となっています。
平成18年度
所得割額の7.5%(上限2万円)
平成17年度まで
所得割額の15%(上限4万円)
- ② 妻の均等割課税
均等割を課税される夫と生計が同一の妻の均等割額が半額課税から全額課税となっています。
平成18年度から……4,000円
平成17年度まで……2,000円
- ③ 老年者控除の廃止
65歳以上で合計所得金額1,000万円以下の方が所得から差し引かれていた老年者控除(48万円)は廃止されています。
- ④ 公的年金等控除額の縮小
国民年金や厚生年金などの公的年金の収入額か

- ら所得を算定する際に控除する公的年金等控除額(65歳以上の人のみ)が縮小しています。これにより、仮に前年と同額の公的年金を受給されていても所得額が増加することとなります。
- ⑤ 65歳以上の人に適用されていた非課税措置の廃止
65歳以上で、合計所得金額が125万円以下の人に対する非課税措置が廃止され、平成18年度から20年度にかけて段階的に課税されることとなりました。
平成17年度まで……非課税
平成18年度……三分の一課税
平成19年度……三分の二課税
平成20年度から……全額課税
詳細については、昨年の広報かに11月1日号をご覧になるか市税務課までお問い合わせください。

● 問合せ 税務課

ご注意ください

利用した覚えのない 架空請求

市内では、最近、利用した覚えがない架空の「民法指定消費料金」や「総合消費料金」などを請求するはがきが届いたという内容の消費生活相談が増加しています。

はがきには「差し押さえを強制執行する」とか「自宅に回収に行く」と不安をあおり、「万が一、身に覚えがない場合は早急にご連絡ください」などと電話をかけさせるための文言が書いてあります。

このような身に覚えのない請求をするはがきが届いた場合は、連絡をとらずに無視しましょう。

ただし、裁判所の手続きを悪用する形で請求してきた場合は注意がいらいます。まず、本当に裁判所からの通知であるか確認する必要があります。封書に書いてある電話番号に連絡するのではなく、電話番号案内(104)などで裁判所の電話番号を確かめてから、その書類の真意を確かめましょう。正規のものである場合は放置しておくとし支払義務が確定してしまいます。

ご心配な場合は、市の消費生活相談窓口までご相談ください。(相談日は19ページをご覧ください)

● 問合せ先 商工観光課

可見市家庭教育推進協議会

子育てコミュニケーション講座に参加しませんか

子どもたちとの関わり方や、家庭や地域の中で笑顔になれるコミュニケーションについて楽しく学ぶ講座の参加者を募集します。

● 期日 6月25日(日)

● 時間 午後1時30分～3時

● 場所 中恵土公民館

● 内容 子育てコミュニケーション講座
座り地域まるごとコミュニケーション

● 講師 中澤美依さん(平安女学院大学教授)

● 対象者 子育て中の親、子どもに関わる活動をしている人、コミュニケーションについて学びたい人

● 定員 200人(先着順)

● 参加費 無料

● 申込方法 氏名、住所を、ファックス(☎6751)、電子メール(syogain@akusyu@city.kani.gifu.jp)、電話のいずれかで申し込む

● 申込締切 6月21日(水)

※手話通訳を希望する人は、6月9日(金)までに、託児を希望する人(先着20人)は、締切日までにお問い合わせください。

問合せ 生涯学習課

案内

Guidance

金婚式を迎えるご夫婦へ

記念品を贈呈します

市は、今年金婚式を迎えるご夫婦に記念品を贈呈します。該当する人は申

し込んでください。

● 対象者 昭和31年中に結婚した夫婦

● 申込方法 いきいき長寿課および兼山振興事務所、各連絡所に備え付けの申請用紙に記入の上、申し込む

● 申込締切 6月23日(金)

● 申込・問合せ先 いきいき長寿課

男女共同参画推進条例策定委員会

第4回策定委員会を開催

市は、男女共同参画社会の推進条例を策定する、策定委員会を開催します。傍聴を希望する人は、前日までに連絡してください。

● 期日 6月22日(木)

● 時間 午後7時からおむね2時間

● 場所 総合会館(市役所向かい)

● 内容 男女共同参画推進条例の骨子の検討

問合せ 総合政策課

岐阜県司法書士会中濃支部

無料法律相談を行います

利用する人は、必ず予約してからお出掛けください。

● 期日 6月18日(日)

● 時間 午後1時～4時

● 場所 福祉センター(今渡)

● 相談料 無料

● 相談時間 1相談につき分40分以内

● 相談内容 ○不動産登記(売買・贈与・相続・遺言など) ○商業登記(会社設立・役員変更など) ○簡易裁判所訴訟代理(訴訟額140万円以下の訴訟) ○多重債務問題(過払い金返還請求・自己破産など) ○裁判事務・本人訴訟支援(訴状・答弁書作成) など

● 定員 12人(先着順)

● 予約電話番号 ☎058(248)1715

● 受付時間 月～金曜日の午後1時～4時

問合せ 同支部 ☎258330

(財)可見市公共施設振興公社

給食調理員と事務職員を募集

● 勤務期間 7月1日～平成19年3月31日(更新あり)

● 勤務時間 ○給食調理員 月～金曜日の午前8時～午後4時30分 ○事務職員 月～金曜日の午前8時30分～午後5時15分

● 勤務場所 ○給食調理員 市内調理場 ○事務職員 可見市勤労者総合福祉センター(姫ヶ丘)

● 募集人数 ○給食調理員(パート) 2人 ○事務職員(嘱託) 1人

● 募集期間 6月1日(木)～15日(木)

● 申込・問合せ先 同公社 ☎0111

外国人労働者問題啓発月間

外国人労働者の適正な
雇い入れにご理解を

6月は「外国人労働者問題啓発月間」です。

外国人は、就労が認められた専門的・技術的分野の職業等以外では働くことはできず（日系人などは、単純労働が可能）、外国人労働者にも労働関係法令が適用されます。外国人労働者を適正に雇用し、不法就労の防止にご協力ください。

外国人労働者を直接または間接的に雇用されている事業主の人は、毎年6月1日現在の雇用状況を、6月30日までに管轄のハローワークまで報告してください。

問合せ 岐阜労働局職業対策課 ☎058(263)5563またはハローワーク多治見 ☎0572(22)3381

国民年金

保険料納付窓口の開設

美濃加茂社会保険事務所の職員が収納事務を行います。納め忘れがある人などにご利用ください。

- 期日 6月21日(水)
- 時間 午前9時～午後5時
- 場所 可児市役所 国保年金課

- 持ち物 国民年金保険料の納付窓口開設の案内はがきまたは年金手帳
- 問合せ 市国保年金課

可児明るい社会づくり運動協議会

家庭教育についての
勉強会を開催

- 期日 ①6月8日(木) ②7月12日(水)
- 時間 午前10時～正午
- 場所 福祉センター(今渡)
- 講師 谷口育子さん(ぎふ家庭教育研究所所員)
- 演題 ①上手な兄弟の育て方 ②子どもは遊びの中で育つ
- 入場料 無料
- 問合せ 奥村さん ☎034859

東濃産業労働協会

講習会を開催

東濃産業労働協会は、特定化学物質および四アルキル鉛等作業主任者技能講習会を開催します。

- 期日 6月22日(木)、23日(金)
- 時間 午前9時30分～午後5時(受け付けは午前9時)
- 場所 セラトピア土岐(土岐市土岐津町)
- 受講料 9680円(テキスト代を含む)

6月のごみ・リサイクル資源収集日

収集地区	金物類・粗大ごみ	缶・ペットボトル・トレー資源
中恵土・下恵土・禅台寺・徳野南・平貝戸・明智・石森・石井	28(水)	21(水)
今渡・土田	22(木)	15(木)
菅刈・西帷子・緑・鳩吹台・若葉台・虹ヶ丘	12(月)	19(月)
東帷子・愛岐ヶ丘・長坂・光陽台・長洞・帷子新町	15(木)	22(木)
川合・川合北・谷迫間・清水ヶ丘・日本ランド・美里ヶ丘・坂戸・矢戸・塩・塩河・室原・坂戸台	21(水)	28(水)
久々利・羽崎・二野・緑ヶ丘・羽生ヶ丘・瀬田・柿田・しらさぎ・淵之上・兼山	13(火)	20(火)
下切・北姫ニュータウン・みずきヶ丘・今・広眺ヶ丘・広見	9(金)	16(金)
桜ヶ丘・臈ヶ丘・桂ヶ丘・小滝苑・柿下・大森・松伏・大森台・星見台	16(金)	23(金)

- 定員 100人(先着順)
- 申込締切 6月16日(金)
- 申込・問合せ 同協会 ☎0572(24)4595

無料移動相談窓口

創業から経営に関する
疑問にお答えします

県中小企業支援センターは、無料相談窓口を開設します。

- 期日 6月14日(水)、28日(水)、7月12日(水)、26日(水)
- 時間 午前9時30分～午後4時
- 場所 ○6月11日総合会館(市役所向かい) ○7月11日福祉センター
- 申込・問合せ (財)岐阜県産業経済振興センター ☎058(277)

1096または可児商工会議所 ☎0011

ゆずります
ゆずってください

不用品紙上交換 ゆずります

電気マッサー器(通称きんぎょ運動と呼ばれていた健康器具、ほとんど使用していない)取りに来られる人に無料で。山田さん ☎034404

●ゆずってください
陶芸用電気窯(使用可能なもので10キロワットまで)。半田さん ☎0768
問合せ 商工観光課

保健

3種混合（初回・追加）

期日	受付時間	場 所
6/13(火)	2時～2時30分	今渡公民館
6/20(火)		久々利公民館

●**対象者** 生後3カ月以上90カ月未満で、百日せきにかかったことのない子（3～8週間の間隔で3回接種）
※初回（3回目）終了後1年～1年半の間隔で追加接種を受けてください。

こども歯みがき相談

●**期日** 6月16日（金） ●**受付時間** 1時20分～2時 ●**場所** 保健センター ●**対象者** 16年2月生まれ ●**内容** 歯科健診、歯こう染め出し、ブラッシング指導、おやつ指導 ●**持ち物** 母子手帳、エプロン、タオル、歯ブラシ、手鏡、コップ ●**申込先** 健康増進課（前日までに）

ポリオ

期日	受付時間	場 所
6/15(木)	2時～2時30分	姫治公民館
6/22(木)		下恵土公民館

●**対象者** 投与日を基準として、生後3カ月から90カ月までの乳幼児で、未投与者と1回投与済者 ※2回目投与は、1回目との間隔を6週間以上空けてください。

乳児健康診査・離乳食相談

●**期日** 6月21日（水） ●**受付時間** 1時～1時15分 ●**場所** 保健センター ●**対象者** 18年2月1日～15日生まれ ※離乳食の進め方、調理方法について相談に応じます。

1歳6か月児健康診査

●**期日** 6月23日（金） ●**受付時間** 1時～1時15分 ●**場所** 保健センター ●**対象者** 16年11月16日～30日生まれ

こども相談

●**期日** 6月15日（木） ●**受付時間** 9時～10時30分 ●**場所** 保健センター ●**対象者** 乳幼児を持つ人

母子健康手帳交付

●**期日と場所** ○6月16日（金）＝保健センター ○6月23日（金）＝総合会館（市役所向かい） ●**受付時間** 9時15分～9時30分

あこがれママ教室（3課）

●**期日** 6月16日（金） ●**受付時間** 9時～9時10分 ●**場所** 保健センター ●**内容** 臨月からお産、乳房の手当て

離乳食モグモグ教室

●**期日** 6月27日（火） ●**受付時間** 9時45分～10時 ●**場所** 総合会館 ●**対象者** 離乳中期以降の子どもを持つ人 ●**持ち物** エプロン、三角きん、手ふき ●**申込締切** 6月20日（火） ●**申込先** 健康増進課

乳児健診・1歳6か月児健診と保健センターで行われる予防接種の番号札は、午前8時30分から受付に用意しています。番号札を利用する場合は、母子健康手帳を持参の上、お越しください。 ●**問合せ先** 健康増進課

相談

生涯学習相談

●**期日と場所** ○6月11日（日）＝文化創造センター（下恵土） ○6月19日（月）＝市役所1階相談室 ●**時間** 1時～4時 ※子どもボランティア相談も受け付けます。 ●**問合せ先** 生涯学習課

法律相談

●**期日** 6月20日（火） ●**受付時間** 1時～2時 ●**場所** 福祉センター（今渡） ●**問合せ先** まちづくり推進課

発達と教育の相談会

●**期日** 6月14日（水） ●**時間** 1時30分～3時30分 ●**場所** 総合会館分室（JR可見駅西） ●**申込方法** 各幼稚園、各保育園、小中学校に備え付けの相談申込書で申し込むか、教育研究所へ電話で予約する ●**問合せ先** 同研究所 ☎ ㉓4841

住宅（建築）相談

●**期日** 6月16日（金） ●**時間** 1時～4時 ●**場所** 市役所1階相談室 ※耐震、住宅性能表示制度、保証制度などの相談も受け付けます。 ●**問合せ先** 建築指導課

ことば・発達相談

●**日時** 平日の3時30分～4時30分に電話で受け付け、予約 ●**場所** 養護訓練センター（可見警察署西） ●**申込・問合せ先** 同センター ☎ ㉓0255

消費生活相談

●**期日と場所** ○毎週月・水・金曜日＝市役所1階相談室 ※6月16日（金）、19日（月）は商工観光課 ●**時間** 9時30分～2時30分 ●**問合せ先** 同課

心配ごと相談

●**期日** 毎週火曜日 ●**時間** 1時～4時 ●**場所** 福祉センター ●**問合せ先** 市社会福祉協議会 ☎ ㉓1555

6月の税金

- 市県民税
- 国民健康保険税
- 介護保険料

1期

※6月30日までに納めましょう。

資源集団回収にご協力を

期 日	6月25日（日）
回収団体	可見市生活学校
回収品目	瓶、缶、ペットボトル、トレー、発泡スチロール、紙類（新聞とチラシは別にする）
収集時間場所	午前9時～11時の間に総合会館分室駐車場（JR可見駅西）へ



食生活改善推進協議会がお届けする



お手軽クッキング

「しそつくねのスープ」

しそ風味がきいていて、とてもおいしいですよ。

【材料(6人分)】

鶏ひき肉300g/しその葉7枚/玉ねぎ150g/絹さや30g/A
(溶き卵Sサイズ1個・パン粉12g・みそ27g)/鶏ガラスープの
素小さじ2強/水900cc/塩・こしょう

【作り方】

- ①しその葉は粗みじん切り、玉ねぎはくし形に切る。
- ②絹さやは筋を切り、塩ゆでする。
- ③ボールにひき肉とAを入れ、ねばりが出るまで混ぜ、しその葉を加えて混ぜる。
- ④鍋に水を入れ、鶏ガラスープを入れて煮立て③をスプーンで団子にして入れ、玉ねぎも入れて煮る。最後に絹さやを加え、塩・こしょうで味を整える。

【栄養成分(1人分当たり)】

エネルギー120kcal/タンパク質12.6g/脂質5.3g/カルシウム23mg/食塩0.7g

●問合先 健康増進課

環境に
やさしい
生活術38

「もったいない」で 地球にやさしい暮らし

アフリカ人女性で初のノーベル平和賞を受賞したケニア環境副大臣のワンガリ・マータイさんは、日本語の「もったいない」という言葉に感動し、この精神を世界中に広め、地球環境を守ろうと呼び掛けています。これをきっかけに、今、世界で「もったいない」という言葉が注目されています。

この言葉は、ほかの国の言葉には訳しにくいそうです。「もったいない」には、物を大切にしようという物への思いやりや感謝の心が込められているだけでなく、日本固有の生活文化、日本人古来の心・生き方が表されているのです。

この言葉一つで、物を捨てない、無駄にしない、節約する、再利用するなど、環境にやさしい生活をおくることができます。環境課では「もったいない」をキーワードに環境にやさしい生活を提案した冊子を配布しています。

6月は環境月間です。皆さんも「もったいない」を合言葉に、今の生活を見直してみましよう。



●問合先 環境課

市史 編さん室だより その25

可見市史人物伝 可見才蔵(後編)

前編で才蔵を「可見市出身とされる」としましたが、才蔵の出生地については諸説があり、はっきりとはしません。その姓や「美濃の人」という要素から「おおむね当時の可見郡(こおり)の人」としておきましょう。

武士の出世には仕えるあるじの運も重要な要素であり、現に羽柴秀吉に早くから仕えたものの大半が大名になっています。その点、才蔵には主家運がありませんでした。彼は主家を転々とし、齊藤龍興、柴田勝家、明智光秀、織田信孝、羽柴秀次、前田利家などを経て、福島家に落ち着いたとされますが、彼の仕えた家の大半は滅亡しています。

晩年は福島家の采地である広島で過ごし、深く信仰していた愛宕権現の縁日に死ぬと予言し、そのとおりに没したといわれています。広島市東区の才蔵寺は彼を祀ったお寺で、才蔵の好物であったみそを供えて祈ると、脳の病に効くという「ミソ地蔵」は脳=学業ということからも受験生などに人気があり、今も香の煙が絶えないそうです。

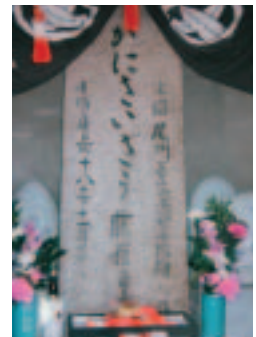

可見才蔵の墓
(広島市東区 才蔵寺)

●問合先 市史編さん室

(総合会館分室東棟・J R 可見駅西) ☎614601



コーヒーブレイク
Coffee Break
編集後記

近年、国内でも局地的な豪雨が観測され、各地で大きな被害をもたらしています。その原因は、地球温暖化であるといわれています。

一方、人工的に雨を降らせる研究が進められているとの新聞記事を読みました。安定して必要なところに必要なだけ雨を降らすことができれば、干ばつや水不足を解消することができるでしょう。しかし、人類が地球の法則に逆らい気象を操作するということが、地球環境に悪影響を与え、地球から大きなしっぺ返しを受けるのではないかと心配します。(樹)

広報かには、ボランティアグループにより音訳・点訳されています。音訳版または点訳版の広報を希望する人は、市政情報課にご連絡ください。

図書館だより

休館日

本館 ☎5120
(火曜～金曜 午前10時～午後7時)
(土曜・日曜 午前10時～午後5時)
帷子分館 ☎8530
桜ヶ丘分館 ☎3473
(分館は全日 午前9時～午後5時)
<http://www.tosyokan.kani.gifu.jp/>

展示のご案内

- 「食」から始めるエコライフ」展
6月3日(土)～6月18日(日)(本館)
- 「思い出の数々を絵巻に託して」展
6月24日(土)～7月6日(木)(本館)
- 「第2回 沖縄の心を染める紅型」展
6月7日(水)～6月25日(日)(帷子分館)
- 「手づくり三昧 パート4」展
6月29日(木)まで(桜ヶ丘分館)

新しく入った本

- 『月とシャンパン』有吉玉青／著(光文社)
- 『秀吉の榊』上下 加藤廣／著(日本経済新聞社)
- 『町長選挙』奥田英朗／著(文藝春秋)
- 『栄光なき凱旋』上下 真保裕一／著(小学館)
- 『トキョー・バビロン』馳星周／著(双葉社)
- 『ルート350』古川日出男／著(講談社)
- 『背負い富士』山本一力／著(文藝春秋)
- 『石に言葉を教える』柳田邦男／著(新潮社)
- 『途方に暮れて、人生論』保坂和志／著(草思社)
- 『ロハス・シティの夜明け』稲本正／著(マガジンハウス)



【本館・分館】毎週月曜日、30日(金)
※6月30日(金)は館内整理日です。

移動図書館ひまわり号 巡回予定表

- 6/13(火)
可児川苑 ……1:30～2:00
日本ランド公民館 ……2:10～2:30
帷子小学校 ……2:50～3:30
ふれあいセンター長坂 ……3:40～4:30
- 6/14(水)
愛岐ヶ丘五丁目公園 ……2:10～2:40
愛岐ヶ丘中央公園 ……2:50～3:30
春里小学校 ……3:45～4:30
- 6/16(金)
奥山台あすなろ公園 ……1:30～2:05
松伏団地 ……2:20～2:50
旭小学校 ……3:10～4:30
- 6/20(火)
みずきヶ丘三丁目公園 ……1:30～2:00
今公民館 ……2:10～2:40
清水ヶ丘集会所 ……2:55～3:30
南帷子小学校 ……3:45～4:30
- 6/21(水)
柿下公民館 ……1:30～2:00
緑ヶ丘二丁目バス停 ……2:10～2:50
広見東連絡所 ……3:05～3:30
東明小学校 ……3:45～4:30

かにつき子タイム

【日時と場所】

- 本館＝毎週土曜日午後2時～、第2・4木曜日午前11時～(幼児向け)
- 帷子分館＝毎週土曜日午後2時～、第2・4木曜日午前10時30分～(幼児向け)
- 桜ヶ丘分館＝毎週土曜日午前11時～

【内容】 絵本の読み聞かせ、お話、紙芝居、本の紹介など

MEDIA INFORMATION

「ケーブルテレビ可児7ch」で毎日放映中!!

CATV いきいきマイタウン 番組案内

6/3(土)～9(金)

●よみがえる可児の地歌舞伎(前編)

可児で昔盛んに行われていた地歌舞伎。その地歌舞伎を再びよみがえらせようと、さまざまな取り組みが進んでいます。

★シリーズ:学校めぐり

6/10(土)～16(金)

●よみがえる可児の地歌舞伎(後編)

5月21日、羽崎にある日吉神社の舞台で開催された「山王座歌舞伎まつり」の様子を、舞台裏の様子も交えて紹介します。

★シリーズ:きて!みて!アアラ

放送時間 毎日(7:30・12:00・19:00・20:30・22:00)
(土・日曜日は14:00にも放送)

※番組の内容や時間は変更することがあります。

「FMでんでん」にて放送!
KANI city インフォメーション
音の広場

●FMでんでん 76.8MHz

楽しい音楽とともに、市からの情報を提供しています。ぜひお聞きください。

放送日

毎週月～金曜日

放送時間

午前9時～9時15分
午後5時～5時15分(再放送)

心の風景
136



梅雨を思わせるような静かな雨が、深紅のバラにダイヤモンドをちりばめます。
(花フェスタ記念公園)



表紙の人
武藤一宏さん

3年連続で岐阜県体育大会25才未満の部5000Mで優勝し、この春、(財)可児市体育連盟から特別優秀賞を授与されました。

フルマラソンへも3年前から挑戦し、昨年の福岡国際マラソンでは、2時間23分台の自己ベストを出しました。秋以降は、本格的にマラソンへの調整に入り、1日に22kmから30km走り込むそうです。

陸上を始めたのは中学の時。その時の先生との出会いが、走る楽しさを教えてくれたそうです。最近では、小学校からの要請に応じて、子どもたちにもその楽しさを知って欲しいと講師も引き受けました。

今後の目標は、「マラソンで2時間20分を切ることです。」とこれからも記録に挑戦していく決意を力強く語ってくれました。

広報かに No.574 2006年6月1日号

編集・発行／可児市役所 〒509-0292 岐阜県可児市広見一丁目一番地 ☎(0574)②1111 ㊚(0574)①0345 URL <http://www.city.kani.gifu.jp/>

5月1日現在の市の人口 101,508人(男/50,529人 女/50,979人) 世帯数 36,551世帯
(前月より264人増、昨年同月より537人増)



広報かには古紙配合率100%・白色度80%再生紙を使用し、地球に優しい大豆油100%のインキで印刷されています。