

広報

かに

2007(平成19年)

10/1



●つながるNPOの“わ”…P2
●公共交通機関の利用について考える…P6

熱中シリーズ⑫
バレーボール
小川ひかるさん(広眺ヶ丘・17歳)

つながる、広がる

NPOの“わ”

市民の皆さんによるさまざまな活動を支援するため、平成14年10月にオープンした「かにNPOセンター」。

今年で開設5周年という節目の年を迎えました。

これまで多くの人に活用されていますが、「そもそもNPOってどんな意味なの?」「かにNPOセンターって何をしているところなの?」という人のために、あらためてNPOのことや「かにNPOセンター」について紹介します。



NPOって何だもんか?

「ボランティア」という言葉は多くの人が知っていますが、「NPO」については知らない、または聞いたことはあっても意味がよくわからないという人もいるのではないのでしょうか。

NPOとは、Non Profit Organization (ノンプロフィット・オーガニゼーション) という英語の略語で、直訳すると「非営利組織」となります。つまり、営利を追求する株式会社などとは異なり、文字通り営利を目的としない組織を意味します。自治体などの行政機関ではないことを明確にするため、一般的には「民間非営利組織」と呼んでいます。

NPOによく似た言葉に、「NGO」があります。こちらは、Non Governmental Organization (ノンガバメンタル・オーガニゼーション)、直訳すると「非政府組織」という意味です。政府ではなく、民間の市民による組織であるという観点から使われる言葉ですが、日本では主に、国際協力や環境、人権の分野など国境を越えて活動する団体を指して使われることが多いようです。ただ、営利を目的としない組織という点で、NPOと本質的な違いはありません。

なお、「非営利」というと、「NPOは利益を上げてはならない」と誤解さ

たものを特定非営利活動と定義しています。

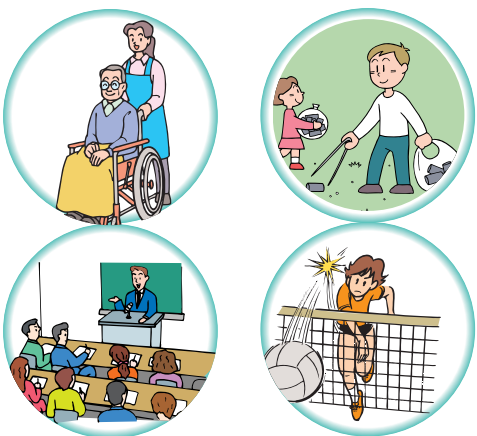

- 経済活動の活性化を図る活動
- 職業能力の開発または雇用機会の拡充を支援する活動
- 消費者の保護を図る活動
- 右記の活動を行う団体の運営または活動に関する連絡、助言または援助の活動

ボランティアとNPOの違いは?

それでは、NPOとボランティアには何か違いがあるのでしょうか。自主的・自発的にさまざまな社会貢献活動を行うという点では、NPOもボランティアも一見同じように思えます。

実は、NPOとボランティアには組織が個人かという違いがあります。NPOは、「民間非営利組織」という呼び方からもわかるように、組織であることが前提となります。つまり、会則などのルールを定め、代表者や役員、事務局を置くなど、組織的な活動を継続的に行うことが特徴です。一方ボランティアは、個人の責任の範囲内で自発的に活動する人をいいます。

ただ、NPOの活動にボランティアが参加したり、同じ目的を持ったボランティアが集まってグループをつくり、それがNPOに発展する場合もあるなど、NPOとボランティアには相関関係があるといえるでしょう。

れがちです。「非営利」とは、活動によって得られた利益を会員や関係者で分け合うのではなく、そのNPOが行っている社会貢献活動のために使うということです。自分たちの経済的利益のためではなく、社会貢献活動を行うのに必要な資金を得るためであれば、利益を上げて問題はありません。

きっかけは大震災

日本でNPOが注目され、またその活動が活発になったのは、平成7年1月17日に発生した阪神・淡路大震災以降のことです。阪神・淡路大震災では、被災地での支援活動などで、全国から駆けつけた100万人を超えるボランティアが活躍しました。今でこそ多くの方が何らかの形でボランティア活動を経験する機会が増えましたが、それまではボランティアといえば、一部の特別な人だけが行うものといった印象がありました。しかし、阪神・淡路大震災では、それまでボランティアとは縁の無かった多くの人が、「何かしてあげられないか」「何かしなくては」と思いから被災地に向かったのです。そして、ボランティアという言葉が一般的に定着するきっかけにもなったこの

年は「ボランティア元年」と呼ばれ、これ以降ボランティア活動をはじめ、市民による自主的・自発的な社会貢献

活動が全国的に拡大していきました。こうした流れの中で、さまざまな分野で広がりを見せる市民による社会貢献活動を法制度面から支援しようと、平成10年に「特定非営利活動促進法(NPO法)」が制定されました。現在、ボランティア団体をはじめとする多くの市民団体は任意団体として活動していますが、銀行で口座を開設したり、事務所を借りたりする行為を団体の名前で行うことができないため、活動を進める上で支障が生じる場合もあります。そこで、NPO法では、一定の要件を満たす市民団体が特定非営利活動法人(NPO法人)としての法人格を取得できるよう、必要な事柄などを定めています。

NPOって何だもんか?

NPOと一言でいっても、その活動は非常に広い範囲に及びます。NPO法では、次の17分野の活動で、不特定多数の利益につなげることを目的とし

- 保健、医療または福祉の増進を図る活動
- 社会教育の推進を図る活動
- まちづくりの推進を図る活動
- 学術、文化、芸術、スポーツの振興を図る活動
- 環境の保全を図る活動
- 災害救援活動
- 地域安全活動
- 人権の擁護または平和の推進を図る活動
- 国際協力の活動
- 男女共同参画社会の形成の促進を図る活動
- 子どもの健全育成を図る活動
- 情報化社会の発展を図る活動
- 科学技術の振興を図る活動

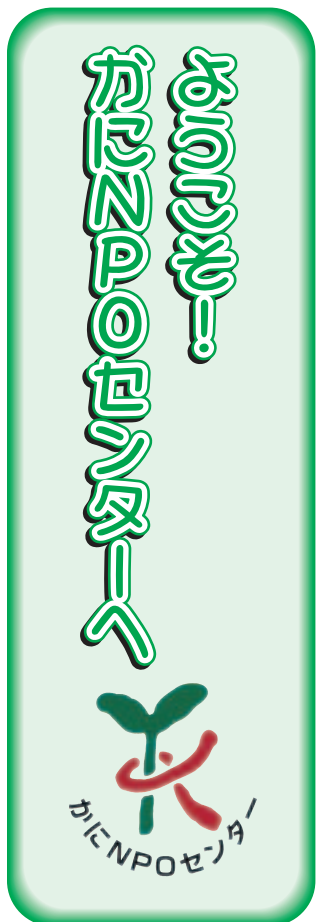

NPOの仲間をさがす！

NPOのことが少しだけわかったところで、「もっともっとNPOについて知りたい」「自分もNPOの活動に参加してみたい」という人もいるかもしれません。そんなときに頼りになるのが、「かにNPOセンター」です。

かにNPOセンターは、正式名称を「可児市市民公益活動センター」といいます。NPOの活動や団体間交流の場として、またNPOに関する相談・支援の窓口として開設しました。市内でNPO活動を行っている人、またはそうした活動に関心がある人などに利用されています。

現在、このセンターの管理運営は、NPO法人可児市NPO協会が指定管理者として行っています。

利用は簡単

かにNPOセンターは、現在NPO活動を行っている団体や個人、または

NPO活動に関心がある人なら、誰でも利用できます。センターの開館時間中であれば、いつでも自由に来館してください。

ただし、政治・宗教活動や、営利的などでの利用はできません。また、事前に登録・予約が必要な場合や、一部有料のサービスもあります。利用方法に関してわからないことがあれば、遠慮なくスタッフに聞いてください。

こんなことができます

かにNPOセンターは、さまざまな機能でNPOの活動を応援しています。それぞれのニーズに合わせて、どんどん活用してください。

○会議室（要予約）

会議室が2室（いずれも定員18人）あり、間仕切りを取ればひとつの大きな会議室にもなります。団体の会議や講座開催などに利用できます。

○作業スペース（一部有料）

コピー機や印刷機、電動紙折機などを備えており、活動に必要な資料づくりなどに利用できます。ポスターを印刷できる大判プリンターもあります。



○掲示板・チラシスタンド

NPOに関するイベント案内や、全国各地のNPO情報誌などを見ることが出来ます。また、自分たちの活動を、ほかの団体などにお知らせしたいときに利用することも出来ます。



○交流スペース

少人数での話し合いなど、自由に

かにNPOセンター
事務局長
山口 由美子さん



かにNPOセンターが開設5周年を迎えました。開設当初は、印刷機を利用したり、交流会・講座に参加したりする利用者が中心でしたが、最近では、市民活動への新たな一歩を踏み出そうとする人や法人化を目指す団体からの相談、そして法人設立後の運営相談が増え、利用目的も多様化しています。このセンターの役割は、市民活動に関心を持つ皆さんの「はじめの一歩」を応援することです。そして、同じような思いを持つさまざまな人同士の縁を結ぶよう「つなげよう、広げよう、NPOのわ」を合言葉に、さまざまな事業を行っています。是非一度、かにNPOセンターを訪ねてみてください。

かにNPOセンターの中をのぞいてみよう

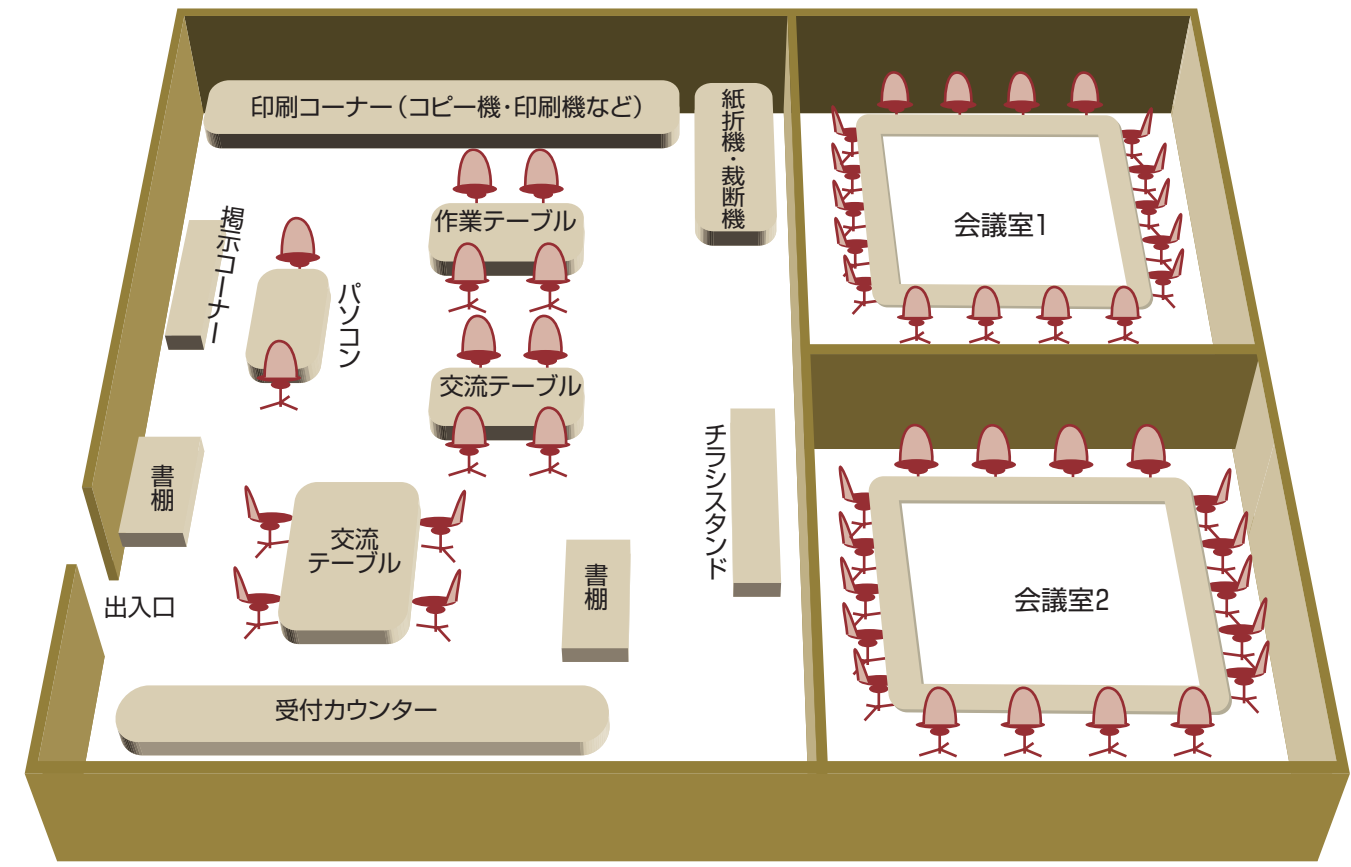

○NPOに関する学習・相談の場として

岐阜県から派遣されたNPO施策専門員が相談に乗ります。NPOやボランティアの活動について悩みがある人や、これから活動を始めた人など、どなたでも気軽にご相談ください。

○各種講座の開催

NPOの活動に役立つさまざまな講座を、随時開催しています。

- ▽期日 毎週水・木曜日
- ▽時間 午前10時～午後4時



昨年開催した会計講座の様子

○図書の閲覧・貸し出し

NPOに関する書籍があり、貸し出しもしています。

あなたの力を貸してください

かにNPOセンターは、利用者だけでなく、センターの運営に協力していただくサポーターも募集しています。

かにNPOセンター

- 所在地 〒509-0203下恵土5166-1 総合会館分室1階（JR可児駅西）
- 連絡先 ☎01222 ☎01250 電子メール knc@kani-npo.gr.jp
- 開館時間 午前9時30分～午後5時30分
- 休館日 年末年始（12月29日～1月3日）、臨時休館日（月1回の清掃日など）
- ホームページ <http://www.kani-npo.gr.jp/>

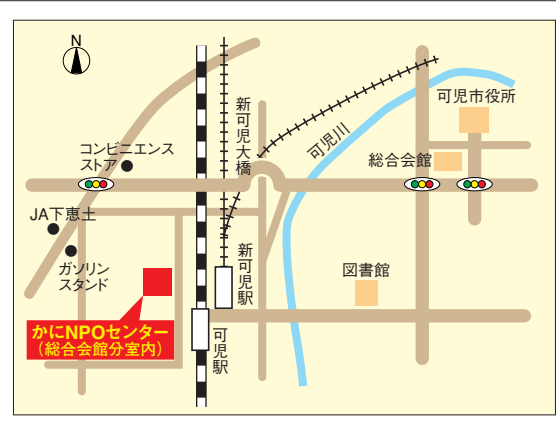

●問合せ まちづくり推進課

公共交通機関の利用について考える

バスや鉄道などの公共交通機関は、通学・通勤手段として、また自動車を運転できない人にとっての日常の移動手段として必要不可欠なものです。

しかしながら、近年の少子化や車社会の進展などにより、公共交通機関の利用者は減少傾向にあり、一部の鉄道



路線やバス路線が廃止されています。今回は、身近な公共交通機関の現状を紹介するとともに、その利用について考えます。

市内の公共交通網

現在、市内の公共交通機関には①さつきバス（可児市の運行）、②YAOバス（可児市・御嵩町・八百津町の共同運行）、③JR太多線、④名鉄広見線、⑤東鉄路線バス、⑥東鉄都市間高速バスの6つがあり、それぞれの路線の概略は図1のとおりです。

減少するさつきバス利用者

さつきバスは、主に高齢者が市内の公共施設を利用しやすくする目的で平成12年10月から運行を始めました。これまでにルートやダイヤの改正を2回行い、当初4台であったバスを6台に増車し、路線数は8路線から10路線に改正しましたが、近年の利用者は表1のとおり減少の傾向にあります。

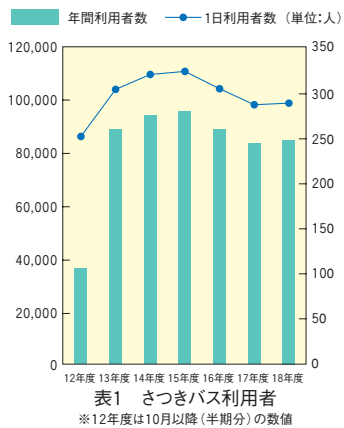

一方、YAOバスは名鉄八百津線の廃止代替として平成13年10月に運行を始めましたが、さつきバスと同様、利用者は減少しています。

補助金(税金)で補う運行経費

市が運行するさつきバスやYAOバスは、走行距離に比例して運行経費がかかります。また、さつきバスでは、車両やバス停などの初期投資費用や買い替え費用も必要になっています。

平成18年度のさつきバス及びYAOバスの運行経費・運賃収入は表3のとおりで、約6690万円の赤字は市の補助金で補われています。その赤字額は可児市民を10万人として換算する

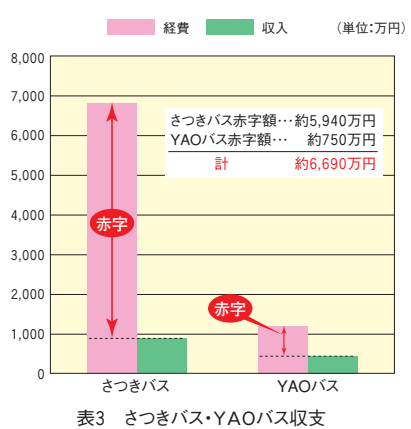
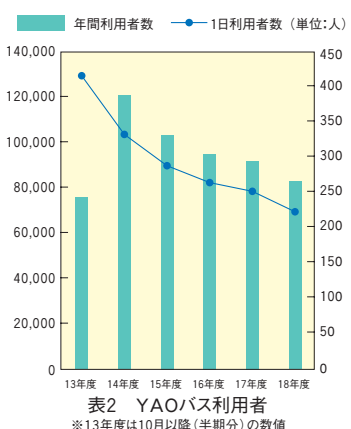

と、1人あたり年間約6690円を負担していることとなります。

また、東鉄路線バスの一部（西可児線）においても、市の補助金によって路線の維持が図られています。

市では、さつきバスに民間企業などの広告を取り付け、広告収入による財源を確保しているほか、経費節減に努めるとともにルートやダイヤの改正を行い、収支改善と利便性の向上を目指して検討しています。

鉄道の利用促進協議

名鉄広見線は御嵩町や名古屋圏内への通勤・通学手段の重要な路線ですが、近年の利用者は減少を続けています。

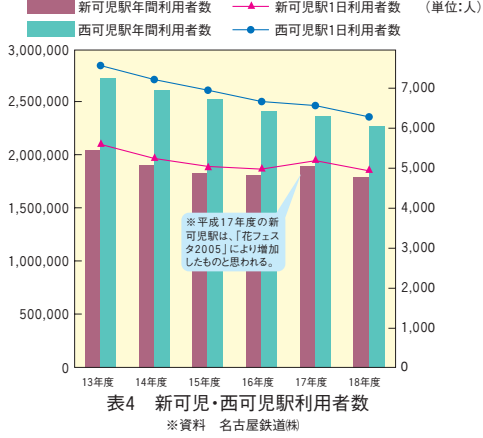

そこで、名鉄・御嵩町・可児市による「名鉄広見線（新可児駅・御嵩駅）対策協議会」が平成19年4月に発足し

ました。ここでは、利用促進を図るとともに、費用削減ほか、路線の維持に必要事項を検討しています。

地元住民によるバス利用促進協議

西可児駅と周辺住宅団地を結ぶバス路線が西可児線（旧春里線）です。この路線は長坂系統、鳩吹台・緑系統、愛岐ヶ丘・光陽台系統の3系統から成っていますが、少子化や団塊世代の定年退職などにより、他の公共交通機関と同様、利用者が減少しています。

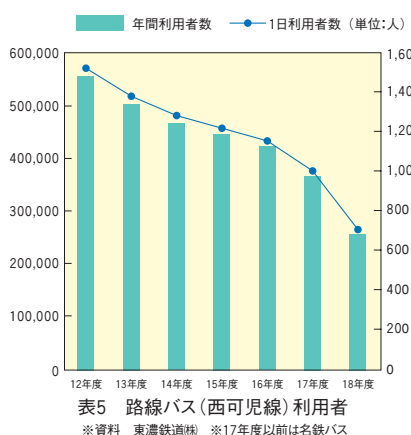

そこで、この路線の利用者を確保し、路線の存続を図るため、地元住民代表者らによる「西可児地域バス路線活性化協議会」が平成18年6月に発足しました。これまでに3回の協議会を経て、地元住民としてできることやバスの利便性の向上などについて、バス事業者も交えて協議が行われています。

利用促進のために

公共交通機関の利用者数については、東鉄都市間高速バスを除き、JRやその他の路線バスにおいても同様に減少傾向が見られます。もし、今後も利用者が減り続け、採算が悪化した場合には、運行本数の減少やルートの見直し、さらには路線自体の廃止にいたる可能性があります。全国的に車の利用が常態化し、可児市においても車利用の優位性は揺らぎにくいものですが、多くの皆さんが公共交通機関を利用することで鉄道やバスの存続につながります。そこで、公共交通機関を少し違う角度から捉え、その利点を紹介します。みなさんの日常の移動形態と照らし合わせて、今一度公共交通機関の利用を見直してみませんか？



名鉄八百津線 平成13年9月廃止
明智駅と八百津を結んでいた（明智駅）

①環境にやさしい公共交通機関

車を控えることにより削減できる二酸化炭素量を比較します。

バスや鉄道は一度に多くの人を運ぶことができますので、二酸化炭素の排出の抑制につながります。バスで移動した場合に排出される二酸化炭素量は車の約半分で、鉄道で移動した場合に排出される二酸化炭素量は車の約1/9になります。（参考 交通関係エネルギー要覧平成13・14年版）

環境問題のひとつである温暖化が心配されていますが、この問題は一人では解決できません。一人ひとりの小さな努力が大きな問題の解決につながるのです。

②健康に役立つ公共交通機関

自宅から会社まで車で往復1時間かかるものとして、車で移動した場合とバスで移動した場合のカロリー消費量を比べると、バスで移動した方が約2倍になるとの試算があります。その他にも、東京工業大学・大学院人間環境学専攻が行った実験では、車に乗らない生活を2週間続けるだけで血液中の中性脂肪が半減したというデータが報告されています。

この機会にぜひ身近な公共交通機関に目を向けていただき、その利用にご理解とご協力をお願いします。

●問合先 総合政策課

(6) 職員の経験年数・学歴別平均給料月額状況【19年4月1日現在】

区分		経験年数10年	経験年数15年	経験年数20年
一般行政職	大学卒	276,800円	328,444円	389,680円
	高校卒	228,300円	276,800円	316,366円

※税務職および幼稚園教諭を除く教育職は、一般行政職と同じ。
 ※医療職および福祉職は該当者無し、もしくは少数であるため、掲載を省略します。

(7) 一般行政職の級別職員数の状況【19年4月1日現在】

区分	標準的な職務内容	職員数	構成比	参 考	
				1年前の構成比	5年前の構成比
7級	部 長	7	2.0%	1.6%	1.8%
6級	課 長	40	11.1%	11.3%	10.9%
5級	係 長	103	28.7%	28.6%	25.3%
4級	主 査	92	25.6%	25.3%	17.6%
3級	主 任	56	15.6%	15.8%	19.1%
2級	主任主事	43	12.0%	11.9%	17.4%
1級	主 事	18	5.0%	5.5%	7.9%

※平成18年度から9級制を7級制に改めました。(旧級の1級および2級並びに5級および6級をそれぞれ統合)
 ※職員数は、給与支給条例に基づく行政職給料表の級区分によります。
 ※標準的な職務内容とは、各級に該当する代表的な補職名です。

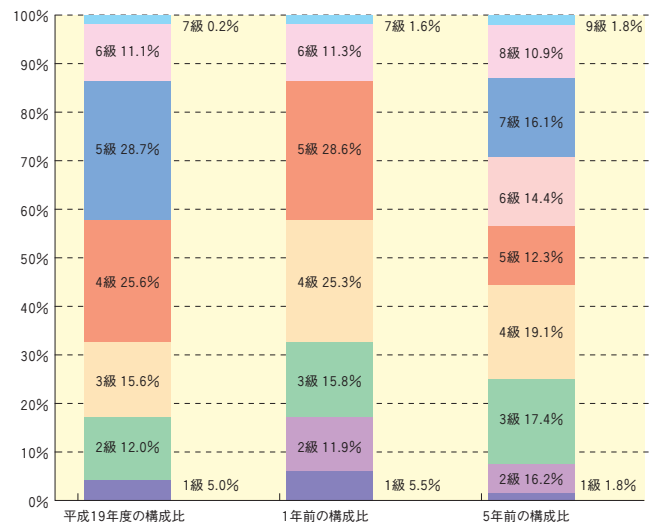

(8) 昇給短縮の状況

区分	合計	一般行政職	医療職	福祉職	技能労働職
		職員数(A)	452人	367人	19人
17年度普通昇給期間(12~24月)を短縮して昇給した職員数(B)	42人	42人	0人	0人	0人
比率(B)／(A)	9.2%	11.4%	0.0%	0.0%	0.0%

※平成18年度より普通昇給および特別昇給を廃止し、査定昇給を実施しています。

(9) 職員の手当の状況(市長、助役、収入役、教育長および企業職を除く)

① 期末手当・勤勉手当

可児市	岐阜県	国
1人当たり平均支給額(18年度) 1,629千円	1人当たり平均支給額(18年度) 一千万円	—
(18年度支給割合) 期末手当 3.0月分 1.45月分 3.0月分 1.45月分 (1.6)月分 (0.75)月分	(18年度支給割合) 期末手当 3.0月分 1.45月分 (1.6)月分 (0.75)月分	(18年度支給割合) 期末手当 3.0月分 1.45月分 (1.6)月分 (0.75)月分
(加算措置の状況) 職制上の段階、職務の級等による加算措置・役職加算5~20%	(加算措置の状況) 職制上の段階、職務の級等による加算措置・役職加算5~20%・管理加算15%、25%	(加算措置の状況) 職制上の段階、職務の級等による加算措置・役職加算5~20%・管理職加算

※勤勉手当は、主査職以上には人事考課結果に基づく成績率を適用し、年間の支給額で最大30万円程度の差が生じています。
 ※()内は、再任用職員に係る支給割合です。
 ※岐阜県、国の一部数値は、総務省の通知があり次第更新します。

(2) 職員給与費の状況【普通会計決算】

区分	職員数 A	給 与 費				1人当たり給与費(B/A)
		給料	職員手当	期末・勤勉手当	計 B	
18年度	459人	千円 1,772,247	千円 293,993	千円 760,015	千円 2,826,255	千円 6,157

※職員手当には、退職手当を含みません。
 ※職員数は平成18年4月1日現在の人数です。

(3) ラスパイレス指数の状況【各年4月1日現在】

平成13年度	平成14年度	平成15年度	平成16年度	平成17年度	平成18年度
99.4	99.6	99.7	97.9	98.0	98.5

※ラスパイレス指数とは、国家公務員の給与水準を100とした場合の地方公務員の給与水準を示す指数です。

(4) 職員の平均年齢、平均給料月額および平均給与月額の状況【19年4月1日現在】

区分	平均年齢	平均給料月額	平均給与月額
一般行政職(359人)	42.8歳	351,400円	421,666円
税 務 職(42人)	38.9歳	315,900円	416,281円
医 療 職(21人)	35.5歳	277,281円	317,771円
福 祉 職(32人)	33.7歳	257,000円	284,403円
技能労働職(26人)	51.1歳	275,000円	288,473円
うち清掃職員(1人)	55.0歳	343,800円	366,300円
うち学校給食員(10人)	49.4歳	287,800円	307,100円
うち用 務 員(5人)	55.8歳	272,000円	275,700円
うちその他職員(10人)	50.6歳	256,900円	268,580円
教育職(17人)	42.6歳	368,300円	421,294円

※「平均給料月額」とは、平成19年4月1日現在における各職種ごとの職員の基本給の平均です。
 ※「平均給与月額」とは、給料月額と毎月支払われる扶養手当、住居手当、時間外勤務手当などのすべての諸手当の額を合計したもので、地方公務員給与実態調査において明らかにされているものです。

税務職：税務課・国民健康保険税担当職員
 医療職：保健師・看護師・栄養士・歯科衛生士
 福祉職：保育士・福祉指導員
 教育職：幼稚園教諭・割愛職員・社会教育主事

(5) 職員の初任給状況【19年4月1日現在】

区分	可児市	岐阜県	国	
一般行政職	大学卒	170,200円	176,800円	170,200円
	高校卒	138,400円	142,800円	138,400円
医療職	大学卒	177,200円	—	—
	短大卒	157,100円	—	—
福祉職	大学卒	175,400円	—	—
	短大卒	159,700円	—	—

※税務職および幼稚園教諭を除く教育職は、一般行政職と同じ。幼稚園教諭については、福祉職と同じ。

人事行政の運営、給与等の状況の公表

市の人事行政運営における公正性、透明性を高めるため、職員の任用、職員数、給与、勤務時間その他の勤務条件などの状況を公表します。

●問合先 秘書課

1 職員の任免及び職員数について

(1) 職員数の状況(条例定数は532人。18年度は市長、助役、収入役を、19年度は市長、副市長を除く)
 ○部門別職員数の状況と主な増減理由(各年4月1日)

区分	職員数		増減	主な増減理由	
	18年度	19年度			
部 門	18年度	19年度	増減	主な増減理由	
普通会計部門	議 会	6	6	0	
	総務企画	133	133	0	
	税 務	33	33	0	
	民 生	77	78	1	福祉医療業務増
	衛 生	39	39	0	
	労働	—	—	0	
	農林水産	15	15	0	
	商 工	9	8	△1	事務の統廃合縮小
	土 木	56	53	△3	事務の統廃合縮小
	計	368	365	△3	<参考> 人口1,000人当たり職員数 3.83人
教育部門	92	89	△3		
小 計	460	454	△6	<参考> 人口1,000人当たり職員数 4.76人	
公営企業等会計部門	病 院	—	—	0	
	水 道	19	16	△3	窓口・電算処理業務等の民間委託
	下 水道	16	16	0	
	そ の 他	27	28	1	介護認定・給付業務増
	小 計	62	60	△2	
合 計	522 [532]	514 [532]	△8	<参考> 人口1,000人当たり職員数 5.39人	

※公営企業等会計部門の「その他」は、国民健康保険および介護保険事務従事者です。
 ※平成18・19年度の合計人数には、(財)可児市文化芸術振興財団への在職派遣職員(5人)も含まれます。
 ※〔 〕内は、条例定数の合計です。

(2) 年齢別職員構成の状況【19年4月1日】(市長、副市長を除く)

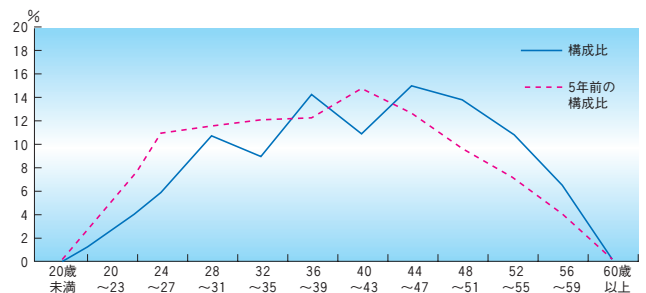

区分	20歳未満	20歳~23歳	24歳~27歳	28歳~31歳	32歳~35歳	36歳~39歳	40歳~43歳	44歳~47歳	48歳~51歳	52歳~55歳	56歳~59歳	60歳以上	計
職員数	0人	13人	31人	55人	46人	74人	56人	77人	71人	57人	33人	1人	514

(3) 採用の状況【19年4月1日】

区分	一般事務職		保健師	精神保健福祉士	保育士	割愛※	合 計
	上級	初級(身障)					
19年度	5	1	1	1	3	3	14

※割愛：一定の手続きによって他の自治体などへ身分を移すことで、具体的には岐阜県教育委員会の教諭を可児市職員に任用しています。

ワクワク探偵団 レポート 58・59

リサイクルアートに挑戦 子どもワクワク探偵団

●松原亜実さん（桜ヶ丘小4年）

8月21日に「リサイクルアートを作ろう」に参加しました。はじめに、アルミカンを切りひらき、そこにペンで、絵をかきます。



つぎに、その絵に色をぬります。私はバラの絵にしました。絵の線から、はみださないように、こまかい所までぬるのがむずかしかったです。

ぞくのほうで絵以外の所をたたいてつぶしました。どれぐらいの力で、つぶしたらいいのかわからなかったけど、やっている間に、こつがつかめてきました。



カラーペンで色をぬります

みんながトントンたたいて音か、部屋じゅうにひびきました。なんだか、大工さんになった。



完成!

た気分になりました。できた作品は、がくに入れてもらいました。光が当たると、ピカピカして、アルミカンがすてきな絵になったので、びつくりしました。私の作品として、大切にかざっておきます。次はもっと大きなアルミカンで作ってみたいです。

マジシャンはロープで勝負 子どもワクワク探偵団

●殿垣雄介君（旭小3年）

楽しみにしていた中部ユニツクのマジック教室に、8月20・22日に参加しました。

始めに先生から「マジックはエジプトから伝わったんだよ」と聞き、びっくりしました。

むずび目が消えるマジック、予知能力を使うマジックなど、いろいろ教えてもらいました。なかなかうまくできなくて、何回もれんしゅうし、やっとでき



るようになり、「やったあ」と、うれしくなりました。

「次は、むずかしいオリンピッククロープをやるよ」と、先生が言いました。これは、ロープを



先生が手を取って教えてくれたよ

下に投げると、いっしゅんで5つのむずび目を作るものです。むずかしいから、まず2つです。



3つ目成功!

だんだん1つずつふやしていききました。ついに5つでき、家に帰って早く見せたくになりました。2日目のさいごの発表会は、ドキドキワクワクしたけど、うまくいきました。楽しかったので、またやりたいです。



みなさんの 善意



次の皆さんから浄財などの
寄付がありました。(敬称略)

社会福祉に...

- 今渡台手芸同好会 ●東濃信用金庫下恵土支店
- 伊川自治会中学生バザー ●巻寿司の斗慮ちゃん
- 国際ソロプチミスト

かわいいお子さんの写真募集中!

宛先 郵送 〒509-0292
広見一丁目1番地



「こっちむいてパジャツ」係
メール kouhou@city.kani.lg.jp (250キロバイト~
1.5メガバイト程度で撮影)

※お子さんの名前(ふりがな)、生年月日、保護者の氏名、住所、電話番号、コメントを30文字程度明記してください。
(写真はデータ、プリントどちらでも可)



かずまさ
中川和昌くん
(6カ月・中恵土)
「あっ!! 寝返りできたよ!」



ひめか
大前暖香ちゃん
(5歳・久々利)
お気に入りのポーズで「ハイチーズ」



あんり
神谷杏璃ちゃん
(1歳・広見)
「ワンワンにチュッ☆」

拓 たく と 人 ひと

次代を拓く青少年 ひら

青少年育成だより ⑭

11月は青少年健全育成強調月間

11月は「全国青少年健全育成強調月間」です。未来を担う子どもたちが、健やかに育ち、豊かな人間に成長していくことは、私たちの願いです。家庭においても、しつけ・ふれあい、信頼関係の大切さなど、家庭のあり方を再認識することが必要です。この機会にみんなで青少年の健全育成について考えてみましょう。

青少年育成シンポジウムを開催

この強調月間にちなんで、市青少年育成市民会議では、家庭における子育てについて、「Let's grow(子育て)」をテーマに、親の役割、在り方を見直し、さらに子育てに自信をもっていたらどうと、6人のすばらしいパネリストによるパネルディスカッションを行ないます。子を持つ親としてのあるべき姿について共に考えましょう。ぜひ、お越しください。

●期日 11月10日(土)

●時間 午後1時30分(受け付けは午後1時)

●場所 文化創造センター(下恵土)

●入場料 無料

●パネリスト 小藤三雄(前中学校校長)、大久保悦子(教育委員)、原田栄美子(市子ども会代表)、坂崎尚子・山下浩二(市PTA代表)、丹羽聡子(管理栄養士)

●コーディネーター 今野正行(市PTA連合会長)

「Educes」活動の一つとして「家訓・実践」のすすめの推進を図っています。各家庭で取り組んでみてはいかがでしょうか。

「家訓・実践」のすすめ④ (全6回)

物を大切にすることを育てよう
・自分の物もみんなの物も大切にしよう
・整理整頓、後片付けに心がけよう。

●問合せ 生涯学習課青少年係



8/24

可児市中学校生徒会サミット

FLASH★

「地域に学び、地域に貢献」

私たちがから発信しよう！

1

8月24日、今週の福祉センターで、可児市中学校生徒会サミットが行われました。

可児市中学校生徒会サミットは、市立中学校5校（西可児、中部、広陵、蘇南、東可児）の生徒会が合同で開催しているもので、平成10年度から始まり、今回で第10回目を迎えました。

今回のテーマは、「私たち生徒会の『Educeeg』〜21世紀、よりよい可児市を創るために私たちができること〜」。

自由討論では、サミット宣言を受けての活動に対する意見交流、テーマ



各学校での取り組みを発表

に沿った各学校の取り組みや計画に対しての意見交流が行われ、活発な意見が飛び交いました。

1校の取り組みだけでなく、5校全体で何かできることはないか、参加者から出された意見をもとに、各学校の代表が具体的な活動内容を検討しました。そして「地域に学び、地域に貢献」私たちがから発信しよう」とサミット宣言を行いました。



各校の代表による協議



討論では、活発な意見交流が

9/2

可児市防災訓練

FLASH★

東海地震に備えて

2



市役所での訓練の様子

9月2日、市内全域で、東海地震を想定した可児市防災訓練が行われ、約1万4千人の市民が参加しました。

訓練は、午前7時30分に予知情報が発表され、午前8時に東海地震が発生したとの想定で行われました。

市役所では、午前6時30分から、職員の召集が始まり、災害対策本部では、仮想設定に対応する訓練が行われ、各市指定避難所では、避難所開設・防災備蓄倉庫の在庫確認などの訓練を行いました。

一方、市内の各地域でも、自治会や自主防災会が主体となり、消防団などの協力を得て、それぞれ、より実際に役立つよう工夫を凝らした訓練が繰り広げられました。

南帷子小学校体育館では、避難生活を体験



宮瀬自治会では、ケガ人を車椅子で避難所へ搬送



久々利公民館では、災害伝言ダイヤルを体験

9/8~9

発明・創意くふう展
児童生徒科学作品展・社会科作品展

FLASH★

夏休みの成果、ユニークな 作品がいっぱい

3

9月8日、9日の二日間、可見市総合会館分室で小中学校の子どもたちが、主に夏休みを利用して取り組んだ研究成果や作品の展示が行われました。

「可見郡市発明・創意くふう展」には、一般の部、児童生徒教職員の部などに175点の応募がありました。

「児童生徒科学作品展・社会科作品展」には、科学作品が287点、社会科作品が130点出品され、それらのうちから特選作品として、科学作品展から41点、社会科作品展から15点選ばれました。



大勢の市民が訪れた作品展

会場を訪れた親子連れの市民らは、ユニークな作品の数々を熱心に鑑賞し、しきりに感心する姿が見られました。今年は2日間で約2900人が見学に訪れました。

熱心に鑑賞する親子



ユニークな作品の数々

8/29

市民参画と協働のまちづくり条例

FLASH★

里山若葉事業がスタート

4

幼虫の飼育を手伝う子どもたち



里山の整備計画市長に説明

8月29日、里山若葉クラブ（代表小野寺浩さん）の提案による「里山若葉事業」が、「可見市市民参画と協働のまちづくり条例」による認定を受けました。この里山若葉事業は、若葉台集会場に隣接する緑豊かな里山を、地域の皆さんが中心となり管理、保全し、子どもから高齢者まで世代を超えて楽しみ、触れ合える場をつくりだすまちづくりです。今後は、市民と市がお互いにパートナーとなり、この事業を進めていきます。

9/6

ご長寿・市長の表敬訪問

いっしょでもお元気で

5

敬老の日を前に、9月6日、長寿を祝う市長の表敬訪問が行われました。

この日市長が訪れたのは、今年度に百歳を迎えるお年寄り7人です。

訪問先では、市長が「長寿おめでとございます。これからもお体を大切にしてください」と声を掛け、お祝いを渡しました。訪問を受けた二野の伊藤さんは「わざわざありがとうございます」とお礼の言葉を返していました。



市長から激励を受ける伊藤さん

●表1 幼稚園の募集園児数＜受け付けは10月19日（金）から＞

幼稚園名	所在地	電話番号	定員			
			3歳児	4歳児	5歳児	
私立	かたびら幼稚園	鳩吹台	☎⑤3951	60人	若干名	若干名
	かたびら第二幼稚園	東帷子	☎⑤2311	70人	若干名	若干名
	ひめ幼稚園	下切	☎②2571	80人	若干名	若干名
	桜ヶ丘幼稚園	桜ヶ丘	☎④1621	100人	若干名	
	大栄幼稚園	土田	☎⑥8735	120人	若干名	若干名
	今渡幼稚園	今渡	☎⑤8793	100人	若干名	若干名
	かわい幼稚園	川合	☎②7180	120人	若干名	若干名
	トキワ幼稚園	緑ヶ丘	☎②7272	80人	若干名	若干名
公立	瀬田幼稚園	瀬田	☎②1302	35人		若干名

●表2 保育園の入園受付日程

保育園名	受付日時	電話番号	20年度入所可能人員	定員	乳児保育	延長保育	
私立	すみれ楽園	11/1(木)9:30~11:30	②1836	約110人	440人	生後3カ月目から	午後7時30分まで
	広見保育園	11/2(金)9:30~11:30	③5369	約70人	310人		
	桜ヶ丘保育園	11/5(月)9:30~11:30	⑤0530	若干名	60人		
	(仮称)かたびら保育園	11/12(月)9:30~11:30	⑤3951	30人(0~2歳のみ)	30人	生後6カ月目から	午後7時まで
公立	久々利保育園	11/6(火)9:30~11:30	④1512	約30人	90人	離乳後	午後6時30分まで
	土田保育園	11/7(水)9:30~11:30	⑥8318	約30人	140人	生後6カ月目から	
	めぐみ保育園	11/8(木)9:30~11:30	②3932	約30人	160人		
	兼山保育園	11/9(金)9:30~11:30	⑨2102	約15人	45人	離乳後	

※保育園では、上記以外の受け付けはできませんので、こども課で手続きしてください。
こども課での受付期間 11月1日（木）～11月30日（金）（土・日・祝日を除く）午前8時30分～午後5時



園庭で遊ぶ園児たち（めぐみ保育園）

幼稚園の申し込み
市幼稚園教育協議会は、来年度の幼稚園入園申し込みを10月19日（金）から受け付けます。
園児を募集する幼稚園は、表1の通りです。お子さんの入園を希望する人は、各幼稚園へ直接申し込みしてください。
募集要項は10月5日（金）から各幼稚園で配布します。
●問合先 各幼稚園

幼稚園の申し込み

市内の各幼稚園・保育園は、来春の入園申し込みを受け付けします。幼稚園と保育園では、入園の条件や申込みの方法が違いますので、お子さんの入園を希望する人は、注意して手続きをしてください。

市内の幼稚園・保育園

来春の入園児を募集します

保育園の申し込み

市は、来年度の保育園入園申し込みを表2のように受け付けします。次の状況にあるお子さんの入園を希望される方は、募集要項を確認の上、指定の期日に各保育園またはこども課で申し込みをしてください。

●**保育園に入園できる児童** 0～5歳までの乳幼児で、保護者が次のいずれかの要件に該当し、同居の祖父母などもその児童の保育に当たることができない場合に限りま

保護者の要件

- ① 居宅外での労働を常としている
- ② 自宅で児童と離れ、家事以外の労働をすることを常としている
- ③ 出産の前後（その期間のみ）
- ④ 本人の疾病や入院
- ⑤ 家族の看護中など

●**募集要項** 10月1日（月）から、こども課および各保育園で配布します。

※入園申込の際、日本語の理解が困難な人は、日本語の分かる人の同伴をお願いします。

※申し込みが多数の場合は、児童や家庭の状況などから、保育を必要とする優先度により、入所決定を行います。

●**問合先** こども課

お知らせ

旬 しゅん タイム

【市役所】〒509-0292 広見一丁目1番地 ☎⑥1111
ホームページ <http://www.city.kani.lg.jp/>

土曜窓口

10/6(土)・20(土)

市は、毎月第1、3土曜日(祝日を除く)に、市民課と税務課で証明書発行業務などを行っています。

- 時間 午前9時～午後5時15分
 - 場所 市役所(入口は庁舎西口)
 - 業務内容 住民票・戸籍の証明書・印鑑証明書・各種職務証明書の発行、戸籍の届け出の受け付け、納税相談
- ※住所変更と印鑑登録はできません。(外国人についても同様です)

催し

Event

可児市戦没者追悼式

平和を祈念する追悼式に

ご参加ください

市は、先の大戦において亡くなられた方々を追悼し、平和を祈念する戦没者追悼式を開催します。

また、平和を祈る詩の朗読を、市民グループ「可児の風」が行います。

●期日 10月27日(土)

●時間 午前10時～11時30分

●場所 文化創造センター(下恵土)

●対象者 どなたでも参加できます

●定員 300人(当日受付先着順)

●参加費 無料

※平服でご参加ください。

※手話通訳を希望する人は、10月17日

(水)までに連絡してください。

問合せ 福祉課

車椅子ツインバスケットボール大会

スピード感あふれる

白熱した試合

「心豊かな福祉のまちづくり」を進めている市は、第13回可児市長杯車椅子ツインバスケットボール大会を次のように開催します。

初日には市内中学生も車椅子バスケ

ットボールを体験します。

ぜひ応援にお越しくください。

●期日 10月13日(土)・14日(日)

●時間 ○13日 午前11時30分～午後

4時30分(試合開始は正午)

○14日 午前10時～午後5時(試合

開始は午前11時)

●場所 帷子公民館

●参加チーム ○13日 市内中学校バ

スケットボール部 ○14日 岐阜工

クスプレス(岐阜)、静岡バリアーズ

(静岡)、愛知ツインBBC(愛知)、信

州流星倶楽部(長野)

問合せ 福祉課

わくわく体験館

ガラス工芸作品展2007

わくわく体験館は、ガラス工芸講座の平成18・19年度の作品を展示します。

●期間 10月11日(木)～14日(日)

●時間 午前10時～午後5時

●場所 文化創造センター

●内容 吹きガラスおよびステンドグ

ラス講座受講生の作品約145点と

ガラス工房講師の作品5点

●入場料 無料

問合せ わくわく体験館

☎⑥1515

花フェスタ記念公園

花フェスタ2007 秋のバラまつり

●期間 10月6日(土)～11月18日(日)〈火曜日は休園〉

●主なイベント

プリンセスエンコー トーク&フラワーイリュージョン

▷期日 10月21日(日) 午後3時開場・午後4時開演

▷内容 プリンセスエンコーさんによるトークとイリュージョンをお楽しみいただけます

▷入場料 入園料のみで御覧になれます

※当日の午前9時から同公園西ゲートにて先着800人に整理券を配布。

●問合せ 花フェスタ記念公園 ☎⑥7373



可児市文化協会邦楽部

第24回音・唄・舞の大競演

- 期日 10月13日(土)
- 時間 午前11時～午後3時40分
- 場所 文化創造センター(下恵土)
- 内容 大正琴、箏曲、三味線、民謡、日舞、詩吟、謡曲など
- 入場料 無料
- 問合せ 同部長の水野さん ☎⑧5586

かに家庭教育研究会

家庭教育の勉強会を開催します

- 期日 10月16日(火)
- 時間 午前10時～正午
- 場所 広見公民館ゆとりピア
- テーマ 子どものやる気を育てるには
- 講師 谷口育子さん(同会講師)
- 参加費 100円(飲み物代)
- ※事前の申し込みは不要です。
- 問合せ 同会の丸田さん ☎⑦6231

劇団ゆとり

この秋こそ演劇を観よう!

- 劇団ゆとりは、劇団ゆとり2007秋公演「親子」を上演します。
- 期日 10月13日(土)・14日(日)
- 時間 ○13日 午後1時30分・6

時30分 ○14日 午後1時30分
 (開場は各開演の30分前)

- 場所 文化創造センター
- 入場料 前売700円、当日1000円
- 入場券販売 文化創造センターインフォメーション ☎③3050
- 問合せ 同劇団の伊藤和子さん/平日は ☎②2150 (店舗)、土・日・祝日は ☎⑤168 (自宅)

募集

Invitation

かにNPOセンター

市民公益活動支援講演会

これから新たに社会活動に参加しようとする人たちが、地域にどうかかわりどう参画していくか、可児市の現状を交えて講演します。

- 期日 10月20日(土)
- 時間 午前10時～正午
- テーマ 地域コミュニティの課題と市民参加
- 講師 福島茂さん(名城大学都市情報学部教授)
- 場所 総合会館分室(JR可児駅西)
- 定員 100人(先着順)
- 参加費 無料
- 問合せ・申込先 かにNPOセンター ☎①222

戦国武者行列「若獅子蘭丸2007」いざ出陣!!

—森蘭丸のふるさと兼山が戦国時代にタイムスリップする日—

森蘭丸の生誕地、兼山では戦国武者行列「若獅子蘭丸2007」が開催されます。蘭丸をはじめとする森一族の武将・姫・槍隊・弓隊などによる勇壮華麗な戦国絵巻、行列コース途中で繰り広げられる寸劇や多彩なパフォーマンスなど今年も見所満載! 今回の寸劇は、蘭丸の父可成(よしなり)にスポットを当て、勇将可成の栄光と壮絶な最期をご紹介します。

さあ、戦国時代へのタイムトラベルは10月21日正午出発です!どなた様もお乗り遅れになりませんように!

- 期日 10月21日(日)
- 時間 正午～午後3時
- 場所 兼山本通り



▲昨年の様子

詳細は兼山イベントサイト「蘭丸の戦国武者行列」をご覧ください。

武者行列

- 主催・問合せ 兼山町商工会 ☎⑤92117

ひとり親家庭情報交換事業

「ハイキング&

焼き芋交流会」の開催

● 可児市母子寡婦福祉連合会と市は、ひとり親家庭の親子で交流する「ハイキング&焼き芋交流会」を開催します。

● 期日 10月21日(日)

● 時間 午前11時～午後2時

● 場所 可児やすらぎの森(帷子)

● 対象者 ひとり親家庭の親子

● 定員 50人(先着順)

● 参加費 無料

● 申込・問合先 こども課

わくわく体験館

ガラス工芸講座受講生の募集

わくわく体験館は、ガラス工芸講座の受講生を募集します。

● 期日と時間

	コース	時間	開催日
初級講座Ⅳ 吹きガラス	木曜 午前コース	午前9時～正午	11/1・8・15・29、12/6・13
	金曜 午後コース	午後1時～4時	11/2・9・16・30、12/7・14
	土曜 午前コース	午前9時～正午	10/27、11/10・17、12/1・8・15
初級講座Ⅳ スタンドグラス	木曜 午前コース	午前9時30分～正午	11/1・8・15・29、12/6・13
	金曜 午後コース	午後1時～3時30分	11/2・9・16・30、12/7・14
	土曜 午前コース	午前9時30分～正午	10/27、11/10・17、12/1・8・15

1. 吹きガラス初級講座Ⅳ

▽内容 吹きガラスの基礎を学び、グラスなどの作品作りを楽しむ

▽定員 各コース3人

▽参加費 1万5000円(材料費・消費税込み)

▽持ち物 長袖、長スボン(綿、麻などの素材)、ズック靴(布、革製)を着用

2. スタンドグラス初級講座Ⅳ

▽内容 スタンドグラスの技法でクリスマツリーを制作

▽定員 各コース15人

▽参加費 1万8000円(材料費・消費税込み)

〔共通事項〕

● 会場 同館(塩河)

● 対象者 一般成人

● 応募方法 わくわく体験館窓口または電話(申し込み多数の場合は抽選。抽選後、当選者に受講案内が送付されます)

● 応募締切 10月18日(木)

● 問合先 わくわく体験館

☎ 15115

(財) 可児市体育連盟

トレーニング講習会参加者募集

可児市ウエイトリフティング場にあるトレーニングルームを利用するためには講習会の受講が必要です。

市の職員を募集

活気あるまちづくりにあなたの力を

市は、平成20年度採用の職員(一般事務〔埋蔵文化財調査担当〕)を募集します。受験資格や試験についての詳細は必ず試験案内で確認してください。

- 試験期日 11月11日(日)
- 試験会場 総合会館分室(JR可児駅西)
- 受験資格 次の両方に該当すること
 - ① 昭和46年4月2日以降に生まれた人
 - ② 大学または大学院において考古学等を専攻し卒業または修了した人、もしくは平成20年3月31日までに卒業または修了見込みの人で、埋蔵文化財の調査について知識経験を有する人
- 試験内容 択一式による教養試験、専門試験及び事務適性検査
- 採用予定人員 1人
- 受付期間 10月1日(月)～24日(水)
- 申込方法 秘書課に備え付けの申込用紙に必要事項を記入し、受付期間内(土・日、祝日を除く)の午前8時30分から午後5時までに、秘書課へ申し込む。なお郵送の場合は、受付期間内に必着すること
- 問合先 秘書課

● 期日と講習時間

期日		講習時間
11月	1日(木)	午前10時～正午
	10日(土)	午後7時～9時
	23日(金・祝)	

- 場所 市ウエイトリフティング場(坂戸・海洋センター隣)
- 対象者 高校生以上の人(子ども連)

れの参加は不可)

- 定員 各18人(先着順)
- 持ち物 運動服・室内靴
- 受講料 5000円(釣り銭のないようお願いします)
- 申込方法 電話または同連盟窓口で申し込む(当日の申込受付はできません)
- 申込開始日 10月10日(水)午前8時30分
- ※ 講習時間10分前には受け付けを済ませてください。
- 問合先 同連盟事務局 ☎ 8600

多文化共生

可児市多文化共生センター
指定管理者を募集

市は平成20年4月開館を目指して、可児市多文化共生センターを下恵土地内に建設しています。

この施設は、外国人が急増する本市において、すべての人が互いの文化や生活習慣の理解を深め、共に安心して暮らせる地域社会(多文化共生社会)づくりの拠点施設として開設するものです。管理運営については、指定管理者制度を採用することとし、この施設の管理運営を委ねる団体を募集します。

- 施設名称 可児市多文化共生センター
- 指定期間 5年間(平成20年4月1日～平成25年3月31日)
- 場所 総合会館分室東棟北側(下恵土1185-7)

- 募集期間 10月10日(水)～11月30日(金)
- 応募用紙 市ホームページ上からダウンロードしていただくか、市まちづくり推進課でお渡しします

応募・問合せ 同課

(財)岐阜県健康長寿財団

認知症予防・サポート
講演会の参加者募集

ゲームにもなった「読み・書き・計

算が脳の老化を防止する「認知症を理解する」をテーマに、認知症の予防と理解を深めるために、講演会を開催します。

- 期日 10月27日(土)
- 時間 午後1時30分～3時30分
- 場所 文化創造センター(下恵土)

講師 泰羅雅登(たいらのり) 日本大学大学院教授(川島隆太東北大学教授の共同研究者)

- 定員 700人(先着順)
- 参加費 無料
- 申込方法 氏名・住所・電話番号・希望人数を、はがき・ファクスで送るか、電話で申し込む

申込・問合せ先 (財)岐阜県健康長寿財団(〒500-8384 岐阜市藪田南5-14-12 シンクタンク庁舎内)

☎058(273) 1456
☎058(268) 6015

可児市バドミントン協会

バドミントンダブルス
大会参加者募集

- 期日 11月18日(日)
- 時間 午前9時～
- 場所 Lポート可児(姫ヶ丘)
- 対象者 市内に在住・在学・在勤の高校生以上の人

※ペアでない人も組み合わせ可能。

- 定員 40人
- 参加費 一人につき、一般1000円、高校生800円
- 申込締切 11月9日(金)

申込・問合せ先 市体育連盟事務局
☎②8600

生ごみエコサークル

親子収穫体験講座

市民グループ「生ごみエコサークル」は、有機栽培で作ったおいしいさつまいの親子収穫体験講座を実施します。当日、農園で収穫した作物は参加者にお分けします。

- 期日 10月28日(日) 雨天中止
- 時間 午前10時～正午
- 場所 久々利市民ふれあい農園(柿下地内。駐車場有り)
- 定員 60人(親子30組程度。先着順)
- 参加費 無料
- 申込・問合せ先 環境課

中濃保健所

「食品安全セミナー」参加者募集

食品の安全に関する講座に参加したり、安全・安心・健康なクリーン農業に取り組んでいる農場や最新の衛生設備を備えた食品工場をバスで巡って、私たちの生命や健康の源である「食品の安全」について考えてみませんか。

- 日時 ○11月14日(水) 午後1時30分～4時 ○11月21日(水) 午前9時30分～午後4時
- 時間および内容 ○14日(水) 基礎講座Ⅱ太田宿中山道会館(美濃加茂市) ○21日(水) 農場視察Ⅱ(有)菱川農場(可児市)、食品工場視察(株)モンテール美濃加茂工場

- 対象 中濃圏域(美濃加茂市、可児市、郡上市、関市、美濃市、加茂郡、可児郡)在住の人で、両日参加できる人に限る
- 定員 30人(先着順・2人以上複数での申し込み可)
- 参加費 無料(11月21日の昼食は各自負担)

申込・問合せ先 中濃保健所生活衛生課
☎⑤3111





75歳になられる方へ 老人保健が始まります

本年10月より、新たに75歳になられる方は、老人保健医療制度で診療を受けることになります。

可見市では、該当の方へ個別にご案内をしますので、期限までに所定の手続きをしてください。

- 対象者 昭和7年10月1日以降にお生まれの方
- 時期 75歳になる月（1日生まれの方は前月）
- 問合せ いきいき長寿課

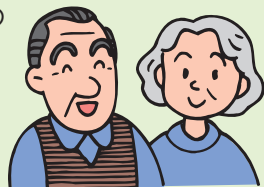

入会説明会場の変更

シルバー人材センター

シルバー人材センターでは入会説明会を開催していますが、平成19年10月から平成20年6月までの間、福祉センターの改修工事を行なうため、会場を総合会館分室に変更します。

●期日 毎月第3金曜日

無料住宅相談会

木造住宅耐震診断・補強工事 など無料住宅相談会

市は、木造住宅耐震診断・補強工事、高齢者向け住宅改修等など、住宅の相談会を行います。

- 期日 10月21日（日）
- 時間 午前9時30分～午後3時
- 場所 文化創造センター（第17回健康フェア会場内）
- 内容 ○木造住宅や建築物の耐震診断・補強工事に関する無料相談、パソコンによる無料簡易耐震診断（予約制）、地震防災啓発ペーパークラフト教材「紙ぶるる君」の無料配布
- 高齢者向け住宅の改修・支援制度に関する無料相談
- 対象者 木造住宅・建築物の所有者、高齢者と同居している人
- 定員 先着順（無料簡易耐震診断は除く）

- 時間 午前10時から2時間程度
- ※時間に遅れると入室できないことがあります。開始10分前には受け付けを済ませてください
- 場所 総合会館分室（JR可見駅西）
- 持ち物 印鑑、写真2枚（運転免許証サイズ）、賃金振り込み先の通帳
- 問合せ 可見市シルバー人材センター

☎5811

良好な景観によるまちづくり 第4回

景観の良い場所トップは「花フェスタ記念公園」

昨年度、景観計画の基礎調査のひとつに、景観に関する市民意識調査を実施しました。質問項目に「可見市の景観の良い場所はどこだと思いますか。その理由もお答えください」と聞きました。

1位は「花フェスタ記念公園」で全体の22.3%、2位は「鳩吹山」の16.4%、3位は「梶ヶ丘・桜ヶ丘・桂ヶ丘などの住宅地の街並み」の5.6%と続きました。「花フェスタ記念公園」を選んだ理由は、「四季折々の花が楽しめ、緑が多いなど、憩いの場所になっているから」が最も多かったです。

現在策定している景観計画では、このような市民の評価の高い場所は、守り、育んでいかなければならないと考えています。また、新たな良い景観も創っていく必要があると考えています。

9月25日、第3回景観計画策定委員会が総合会館で開催され、「景観計画区域」や「良好な景観の形成に関する方針」などについて熱心に検討をされました。

下記の日程で次の景観計画策定委員会を実施します。お気軽に傍聴にお越しください。

- 第4回景観計画策定委員会
 - ・日時 10月23日（火）午後2時～
 - ・場所 市役所4階第1会議室（新庁舎内）
- 問合せ 都市計画課



●相談員（社）岐阜県建築士事務所協会

●相談料 無料

●無料簡易耐震診断

▽申込方法 Ⅱ予約制となります。希望する人は自宅の確認申請等の図面を事前に市役所2階建築指導課へ持参し、予約をしてください。診断結果

は当日となります

▽申込締切 Ⅱ図面の持参は、10月19日（金）締切

※無料簡易耐震診断の図面を事前に持参できない人でも当日受け付けしますが、混み合う場合は診断結果が後日になる場合があります。

問合せ 建築指導課

愛知障害者職業能力開発校

訓練生を募集します

来年4月入校の訓練生を募集します。

- 入校日 平成20年4月9日(水)
- 募集科目、期間、定員

区分	訓練科目	訓練期間	募集定員	募集期間	選考日
普通課程	システム設計科	2年	20人	第1回 平成19年 10月1日(月)から 平成19年 11月9日(金)まで	第1回 平成19年11月18日(日)
	OAビジネス科	1年	30人		
短期課程	CAD設計科 機械コース 建築コース	1年 1年	15人 15人	第2回 平成20年 1月7日(月)から 平成20年 2月15日(金)まで	第2回 平成20年2月24日(日)
	デザイン科 Webコース DTPコース	1年 1年	20人 10人		
	園芸科	1年	合わせて 40人		
	アパレル科				
	彫型工芸科				

●応募資格 普通課程は、高校卒業または、これと同等以上の学力を有する人

●短期課程は、義務教育修了または、これと同等以上の学力を有する人
●両課程とも、障害者手帳を有し、障害が固定しており訓練と集団生活が

可能な人

- 応募方法 入校願書、健康診断書を、居住地を管轄する公共職業安定所へ提出(願書は安定所にあります)
- 選考方法 普通・短期課程とも一般教養試験と面接
- 合格発表 各選考日の10日後、その都度本人および関係機関に文書にて通知します
- 受験料・授業料 無料(訓練で必要な工具はお貸しします。ただし教科書代、食費は実費が必要です)
- ※通校が不便な方は、寄宿舎に入寮できます。

問合先 同校(〒441-1231 愛知県豊川市一宮町上新切33-14)

☎0533-932102
☎0533-936554

シルバー人材センター

緑地管理講習に参加を

岐阜県シルバー人材センター連合会は緑地管理講習の受講者を募集します。

- 期日 11月12日(月)～16日(金)
- 時間 午前10時～午後3時
- 場所 岐阜県農業大学校(坂戸)
- 対象者 健康で働く意欲のある60歳代前半の人
- 定員 20人(抽選)
- 参加費 無料
- 申込方法 可児市シルバー人材セン

ター(今渡・福祉センター内)、市役所1階ロビー、可児パートバンク(JR可児駅西・総合会館分室内)、ハロ

- 申込締切 10月22日(月) 必着
- 問合・申込先 可児市シルバー人材センター

☎③5811

かにフリーマーケットの会

手作り品マーケットの出店者を募集

- 期日 11月25日(日)
- 時間 午前10時～午後3時
- 場所 文化創造センター(下恵土)
- 出店物 手作り品に限る
- 出店料 1ブース(2×2・5m) 1200円
- 募集ブース 20ブース(出店者は同会の選考により決定)
- 対象者 可児市、美濃加茂市、加茂郡、可児郡のいずれかに在住の本人に限る
- 申込方法 往復はがきに住所、氏名、電話番号、出品物(全部を具体的に)記入し、〒509-10203下恵土3439の191「かにフリーマーケットの会」あてに送る
- 申込締切 10月31日(水) 必着
- 問合先 同会の山口さん

☎②1193

案内

Guidance

10月1日は「浄化槽の日」

浄化槽は適正な維持管理を

10月1日は「浄化槽の日」。私たちの身近な生活環境を支える浄化槽は、微生物の働きを利用して汚水を処理する装置です。浄化槽が正常に働くために、保守点検、定期的な清掃、法定検査の3つの義務を必ず実施してください。年1回の法定検査を行わず、その命令に従わない場合は、30万円以下の過料に処せられます。

また、公共下水道へのつなぎ込みや住宅の取り壊しなどによって浄化槽を廃止するときは、浄化槽内の汚泥を処理するために最終清掃が必要です。設置者の責任のもとで市の許可業者に依頼してください。

●許可業者 (有)可児エスコ、(有)広見環境サービス、(有)御嵩衛生社(地区によって分かれています)

併せて、浄化槽の使用を廃止した場合は、使用を廃止してから30日以内に環境課へ使用廃止届出書を提出してください。届出を怠ったり、虚偽の届出をした場合は、5万円以下の過料に処されます。

問合先 環境課

花いっぱい運動花壇コンクール

素敵な花壇を表彰

可見市花いっぱい運動実行市民会議が実施した、平成19年度花いっぱい運動花壇コンクールの審査会が8月21日行われ、優秀作品が決まりました。今年で16年目となるこのコンクールは、自治会などの単位で花苗をシーズンを通じて育成管理し、その成果を発表するものです。今年度は17の団体が参加しました。

- 審査結果 ○ 会長賞 今渡台自治会
- 市長賞 愛岐ヶ丘自治会 ○ 議長賞 栄町自治会 ○ 優秀賞 桜ヶ丘ハイツ自治連合会、羽生ヶ丘自治会

秋葉台自治会

問合先 維持管理課

岐阜県中小企業支援センター

「移動相談窓口」を開設

- 日時 ○ 10月10日(水) 午後1時～4時 ○ 10月24日(水) 午前9時30分～正午

- 場所 総合会館(市役所向かい)
- 内容 創業、経営革新、市場開拓、資金調達など、経営に関する問題の解決

※事前申し込みが必要です

申込・問合先 可見商工会議所

☎0011

オータムジャンボ宝くじ

街づくりや福祉向上のために

オータムジャンボ宝くじ(新市町村振興宝くじ)が発売されます。この宝くじの収益金は、市町村の振興を目的に、明るく住みよい街づくりや地域住民の福祉向上のために使われます。

- 発売期間 10月1日(月)～19日(金)
- 売り切れ次第販売終了
- 発売場所 全国の宝くじ売り場
- 抽選日 10月24日(水)

問合先 (財)岐阜県市町村振興協会

☎058(277)1137

中部運輸局岐阜運輸支局

自動車点検整備推進強化月間

日常点検や定期点検をきちんと行っていますか。日頃こまやかな点検を行っていれば、運転中のトラブルの多くは回避できます。クルマの健康管理は、クルマを守るだけでなく、人の命や環境を守ることに繋がります。

- 期間 9月1日(土)～10月31日(水)

問合先 同支局

☎058(279)3715

(社)岐阜県自動車整備振興会

マイカー点検教室にご参加を

車の点検方法やトラブル対処法を、愛車を使って勉強する教室です。

- 期日 10月27日(土)
- 時間 午前9時30分～午後2時30分
- 場所 自動車整備振興会東濃会館(多治見市美坂町)
- 定員 25人程度(先着順)
- 申込締切 10月17日(水)
- 申込方法 電話またはファクスで申し込む
- 参加料 無料(昼食は準備します)

あなたの声を大切にします
10月15日～21日は
行政相談週間です

みなさんは、毎日の暮らしの中で国の役所や独立行政法人・特殊法人(NTT西日本など)の仕事について、「処理が間違っている」「遅い」「こうしてほしい」などといった苦情や要望をお持ちになったことはありませんか。

こうした国の役所の仕事についての苦情・要望等を受け付け、その解決や実現を促進するため、総務大臣から委嘱された「行政相談委員」が「行政相談」を行っています。

10月15日(月)～21日(日)の1週間は、この「行政相談」を皆さんにもっと良く知っていただき、利用していただくための「行政相談週間」です。

市では、行政相談委員による行政相談所を毎月第2金曜日(午後1時～4時)に市役所で開設しています。また、行政相談委員の自宅や電話、手紙などでいつでも相談を受け付けていますし、総務省岐阜行政評価事務所(〒500-8114 岐阜市金竜町5-13 岐阜合同庁舎/☎0570-090110)でも、いつでも相談に応じています。

「国道」「法務局」「国立病院」など、日常利用することが多い身近な国等の施設についてお気付きの点がありましたら遠慮なくご相談ください。

なお、秘密は固く守られます。

● 行政相談委員

- 渡邊 町子さん(下恵土655 ☎②6267)
- 勝川 薫雄さん(下恵土1062-8 ☎②4130)
- 水野 嘉夫さん(兼山794-3 ☎⑤2751)

● 相談料 無料

● 問合先 総務課

申込・問合先 岐阜県自動車整備振興会(岐阜市)
フリーダイヤル0120(4190)
☎058(279)3726

岐阜県社会保険労務士会

無料労働相談所の開設

岐阜県社会保険労務士会では無料労働相談所を開設し、労働問題・社会保険等の相談を受け付けます。

●期日 10月13日(土)

●時間 午前10時～午後4時

●場所 美濃加茂文化の森美濃加茂市民ミュージアム(美濃加茂市蜂屋町)

●相談内容 ○解雇、賃金等の労使間トラブル ○労働時間、労働災害等の労働問題 ○年金、雇用等の保険問題

問合先 岐阜県社会保険労務士会・総合労働相談所 ☎058(272)2470



赤い羽根共同募金 たすけあいの心

10月1日から12月31日まで「地域の福祉、みんなで参加」のスローガンのもと、赤い羽根共同募金運動が行われます。御協力をお願いします。



●問合先 社会福祉法人岐阜県共同募金会
☎058(273)1111

岐阜労働局

募集・採用に係る年齢制限が原則禁止となります

10月1日から雇用対策法の一部改正の施行により、募集・採用に係る年齢制限が原則禁止となります。

事業主の皆さまには年齢制限が真に必要なかどうか再度ご検討いただき、労働者の適性、能力、経験、技能等の程度のみによる選考を励行いただくとともに、年齢にかかわらず均等な応募の機会を与えるようにしてください。
※原則、募集・採用に当たり年齢制限を設けることはできませんが、合理的な理由がある場合に限り例外的に年齢制限が認められる場合があります。

10月のごみ・リサイクル資源収集日

収集地区	金物類 粗大ごみ	缶 ペットボトル トレ資源
中恵土・下恵土・禅台寺・徳野南・平貝戸・明智・石森・石井	24(水)	17(水)
今渡・土田	25(木)	18(木)
菅刈・西帷子・緑・鳩吹台・若葉台・虹ヶ丘	11(木)	15(月)
東帷子・愛岐ヶ丘・長坂・光陽台・長洞・帷子新町	18(木)	25(木)
川合・川合北・谷迫間・清水ヶ丘・日本ランド・美里ヶ丘・坂戸・矢戸・塩・塩河・室原・坂戸台	17(水)	24(水)
久々利・羽崎・二野・緑ヶ丘・羽生ヶ丘・瀬田・柿田・しらさぎ・洲之上・兼山	9(火)	16(火)
下切・北姫ニュータウン・みずきヶ丘・今・広眺ヶ丘・広見	12(金)	19(金)
桜ヶ丘・臈ヶ丘・桂ヶ丘・小滝苑・柿下・大森・松伏・大森台・星見台	19(金)	26(金)

※10月のガラス類・瓶資源・紙容器・陶磁器類の資源収集日は、広報かに9月15日号に掲載しています。

10月の税金

●市県民税 3期

●国民健康保険税
介護保険料 5期

※10月31日までに納めましょう。

詳しくは岐阜労働局または、お近くの公共職業安定所(ハローワーク)にお尋ねいただくか、ホームページ(☎) http://www.gifu-roundoukyoku.go.jp/20070904_01.pdf をご覧ください。

問合先 岐阜労働局

☎058(263)5519

ホームページ <http://www.gifu-roundoukyoku.go.jp/>

資源集団回収にご協力を

日時	10月9日(火)、28日(日) 午前9時～午後3時
回収団体	可児市生活学校
回収品目	瓶、缶、ペットボトル、トレ、発泡スチロール、紙類(紙パック、段ボール、紙容器、新聞、雑誌、チラシ)※新聞とチラシは分ける。
場所	可児市エコドーム (姫ヶ丘・可児工業団地内)

PTA資源回収	
期日	10月13日(土)
回収団体	蘇南中学校PTA
回収品目	新聞、雑誌、チラシ、ダンボール、牛乳パック、アルミ缶
収集時間	午前9時～11時
収集持参場所	蘇南中学校・土田小学校・今渡南小学校・今渡北小学校・川合公民館・総合会館分室

保健

母子健康手帳交付

● 期日 毎週金曜日 ● 受付時間 9時15分～9時30分 ● 場所 保健センター

ポリオ

期日	受付時間	場所
10/11(木)	2時～2時30分	平牧公民館
16(火)		春里公民館

● 対象者 生後3カ月以上90カ月未満の乳幼児 ※2回目投与は、1回目との間隔を6週間以上空けてください。

BCG

● 期日 10月18日(木) ● 受付時間 1時30分～1時50分 ● 場所 保健センター ● 対象者 19年7月1日～15日生まれ ※BCGの後4週間は、ほかの予防接種を受けないでください。対象者には個別で通知します。

3種混合(初回・追加)

期日	受付時間	場所
10/17(水)	2時～2時30分	中恵土公民館
25(木)	1時30分～2時30分	保健センター

● 対象者 生後3カ月以上90カ月未満の乳幼児 ※1期初回は3～8週間の間隔で接種 ※1期追加は初回(3回目)終了後1年～1年半の間隔で接種。

1歳6か月児健康診査

● 期日 10月15日(月) ● 受付時間 1時～1時15分 ● 場所 保健センター ● 対象者 18年3月1日～15日生まれ ※虫歯予防と食生活についてもお話しします。

3歳児健康診査

● 期日 10月16日(火) ● 受付時間 1時～1時15分 ● 場所 保健センター ● 対象者 16年9月16日～30日生まれ

あこがれママ教室 2課

● 期日 10月12日(金) ● 受付時間 9時～9時10分 ● 場所 保健センター ● 内容 歯の衛生(歯ブラシ、手鏡、コップを持参)、妊婦体操(運動のできる服装、飲み物を持参)

離乳食モグモグ教室

● 期日 10月24日(水) ● 受付時間 9時45分～10時 ● 場所 総合会館(市役所向かい) ● 対象者 離乳中期以降の子どもを持つ人 ● 持ち物 エプロン、三角きん、手ふき ● 申込締切 10月17日(水) ● 申込先 健康増進課

献血

期日	受付時間	場所
10/12(金)	9時30分～12時	関西電力今渡支部
21(日)	10時～12時 1時～3時	文化創造センター(下恵土)
23(火)	10時～1時 2時～4時	ユニー可児店(中恵土)

※400ml献血にご協力下さい。

1歳6か月児健診・3歳児健診と保健センターで行われる予防接種の番号札は、午前8時30分から受付に用意しています。番号札を利用する場合は、母子健康手帳を持参の上、お越しください。 ● 問合先 健康増進課

相談

消費生活相談

● 期日と場所 毎週月・水・金曜日 ● 時間 9時30分～2時30分 ● 場所 市役所1階相談室 ● 問合先 商工観光課

心配ごと相談

● 期日 毎週火曜日 ● 時間 1時～4時 ● 場所 広見公民館ゆとりピア ● 相談員 行政書士・司法書士、民生児童委員 ● 問合先 市社会福祉協議会 ☎⑩1555

行政相談

● 期日 10月12日(金) ● 時間 1時～4時 ● 場所 市役所1階相談室 ● 問合先 総務課

生涯学習相談

● 期日と場所 ○10月14日(日)＝文化創造センター(下恵土) ○10月16日(火)＝市役所1階相談室 ● 時間 1時～4時 ※学びや活動について年齢を問わず気軽にご相談ください。 ● 問合先 生涯学習課

人権・困りごと相談

● 期日 10月12日(金) ● 時間 1時～4時 ● 場所 図書館本館(広見) ● 相談員 人権擁護委員 ● 問合先 まちづくり推進課

精神保健福祉相談

● 期日 10月12日(金) ● 時間 1時30分～4時30分 ● 場所 総合会館 ● 申込方法 福祉課へ電話で予約する ※心の病気や悩みの相談を受け付けます。 ● 問合先 同課

法律相談

● 期日 10月16日(火)、23日(火) ● 受付時間 1時～2時 ● 場所 広見公民館ゆとりピア ● 相談員 弁護士 ● 問合先 まちづくり推進課

住宅(建築)相談

● 期日 10月19日(金) ● 時間 1時～4時 ● 場所 市役所1階相談室 ※耐震、住宅性能表示制度、保証制度の相談も受け付けます。 ● 問合先 建築指導課

ことば・発達相談

● 日時 平日の3時30分～4時30分の間に電話で受け付け、予約 ● 場所 養護訓練センター(可児警察署西) ※お子さんの言葉と発達について気軽に相談してください。 ● 申込・問合先 同センター ☎⑩0255

発達と教育の相談会

● 期日 10月17日(水) ● 時間 1時30分～3時30分 ● 場所 総合会館分室(JR可児駅西) ● 申込方法 各幼稚園、各保育園、小中学校に備え付けの相談申込書で申し込むか、教育研究所へ電話で予約する ● 問合先 同研究所 ☎⑩4841

これまで、市役所2階仮設相談コーナーで行っていた相談は、市役所庁舎の増改築により、10月から新庁舎の1階相談室に変更になりますのでご注意ください。





食生活改善推進協議会がお届けする



お手軽クッキング

「焼きなすとハムのサラダ」

いつもの焼きなすをアレンジしてみよう。

【材料(6人分)】

なす700g/ロースハム120g/きゅうり150g
A(しょうゆ大さじ1.5/酢大さじ1.5/オリーブ油大さじ3/塩・こしょう少々)

【作り方】

- ①なすはガクをとり、縦に何本か切れ目を入れ、全体をよく焼く。
- ②①の熱いうちに手早く皮をむき、食べやすい大きさに縦に切る。
- ③ハム、きゅうりは太めのせん切りにする。Aは混ぜ合わせておく。
- ④なすがさめたらハム、きゅうりをAでさっとあえる。

【栄養成分(1人分当たり)】

エネルギー700kcal/蛋白質5.2g/脂質10.4g/
カルシウム31mg/塩分1.0g

●問合先 健康増進課

環境に
やさしい
生活術46

「地産地消」を考えよう！

皆さんは「地産地消」という言葉を知っていますか？
「地産地消」とは、「地域生産・地域消費」の略で「地元でとれた作物を、地元で消費しよう」という意味です。

最近、私たちの食卓には、季節を問わず食べたいものが並ぶようになりました。しかし、そのためには、遠方から輸送したり、温室の温度調整をしたり、余分なエネルギーを多く消費しています。

身近な場所でつくられた旬の作物を消費することは、輸送や暖房などの余分なエネルギーを消費しません。だから、環境への負担も少ないのです。

皆さんも省エネのため、「地元産」や「旬」を見直して、「地産地消」を考えてみませんか？



温暖化 ひとりひとりの心がけ
環境を大切にす やさしさを
温暖化 止めて地球を 守ろうね

(第7回環境フェスタ環境川柳より)

●問合先 環境課

市史 編さん室だより その33

可見市史人物伝 ^{えびきぬこ} 海老衣子

大正末期から昭和初期にかけて活躍した、キャリアウーマンの先駆者ともいえる雑誌記者に、可見市久々利出身の海老衣子がいます。

明治34年(1901)に生まれた衣子は日本女子大学卒業後、「婦人之友社」に入社します。その後「実業之日本社」に移り、当時は代表する雑誌『婦人世界』や『少女の友』の記者として、文学記事、学校探訪記事、手芸などの実用的な記事等、幅広く手がけ活躍します。女性記者が世に出始めたばかりのこの頃、昭和7年(1932)の父あての手紙には「私はどんなことがあっても働き通します」との強い決意が伺えます。



海老衣子

衣子の集大成は昭和8年に出版された『ベビーブック』です。これは、生まれてから小学生になるまでの子どもの発育を記録でき、加えて育児上でのさまざまな知恵を盛り込んだ育児手引書といえるものです。価格は2円で当時としては高価なものでしたが、2年足らずで5版という売れ行きを記録し、ヒット作品となりました。

衣子はこの3年後の昭和11年に病に倒れ、35歳という若さでその生涯を終えました。

●問合先 市史編さん室

(総合会館分室東棟・JR可見駅西) ☎①4 6 0 1



食欲の秋、スポーツの秋、読書の秋。猛暑だった夏も終わり、さわやかな季節がやって来ました。食欲旺盛、向学心も旺盛で、かえって何をしようか迷ってしまいます。

まずは秋の味方で食欲を満たし、スポーツで脂肪を燃焼させ、夜はゆっくり読書を楽しむ。と、ここまで書いて、はたと気づきました。これって、全部自分への還元ばかりですね。

今回特集でご紹介したNPO。可児市内にもたくさんの団体があり、さまざまな活動を展開しています。

私も、この秋は自分だけの楽しみのほかに、何か一つ社会貢献活動に参加してみたいと思います。

みなさんも、身近なところから何か、始めてみませんか？ (井)

広報かには、ボランティアグループにより音訳されています。音訳版の広報を希望する人は、図書館本館にご連絡ください。

図書館だより

本館 ☎5120 (火曜～金曜 午前10時～午後7時) (土曜・日曜 午前10時～午後5時)
 帷子分館 ☎8530
 桜ヶ丘分館 ☎3473 (分館は全日 午前9時～午後5時)
<http://www.tosyokan.kani.gifu.jp/>

展示のご案内

- 「みんなで健康づくり」展 9/22(土)～10/14(日)
- 「親子で楽しむ読書タイム」展 10/18(木)～10/31(水) (本館)
- 「可児の危機植物」展 9/29(土)～10/25(木) (帷子分館)
- 「趣味の手作り作品」展 9/29(土)～10/25(木) (桜ヶ丘分館)

新しく入った本

- 二「青春の守護者」森村誠一／著 (角川書店)
- 般「感傷コンパス」多島斗志之／著 (角川書店)
- 書「赤ちゃんの幸せ吉名事典 2008年生まれ」 成田圭似／著 (大泉書店)
- 「ホットケーキミックスでおいしいおやつ」 祐成二葉・高沢紀子／監修 (フェック社)
- 「城山三郎命の旅」佐高信・内橋克人／編 (講談社)
- 「Life バブルは心の中にある」飯島寛子／著 (新潮社)
- 児「こくまのブディカヌーでスイーゴ」 村上康成／作 (ひさかたチャイルド)
- 童「進化の迷路 原始の海から人類生まれて」 香川元太郎／作・絵 (PHP研究所)
- 書「ほくのんびりがすき」かさいまり／作・秋里信子／絵 (岩崎書店)

かにっ子タイム

- 【日時と場所】
 ○本館・帷子分館 毎週土曜日午後2時～
 ○桜ヶ丘分館 毎週土曜日午前11時10分～
- 【内容】絵本の読み聞かせ、お話し、紙芝居、本の紹介など
- 【ちびっこかにっ子タイム】
 【日時と場所】
 ○本館・第2・4木曜日午前11時～
 ○帷子分館・第2・4木曜日午前10時30分～
 ○桜ヶ丘分館・第1・3・5水曜日午前10時～
- 【内容】赤ちゃん絵本の読み聞かせ、手遊び、歌遊びなど

【本館】毎週月曜日(10月8日(祝)は開館)および2日(火)～5日(金)、9日(火)、26日(金)、11月6日(火)
 【分館】毎週月曜日および3日(水)～5日(金)、9日(火)、26日(金)、11月3日(祝)、6日(火)
 休館日
 ※10月3日(水)～5日(金)は特別整理のため、全館臨時休館。26日(金)は館内整理日です。

移動図書館ひまわり号 巡回予定表

- 10/11(木)
 兼山小学校……………1:10～1:50
 兼山公民館……………2:10～3:00
- 10/12(金)
 春里連絡所公民館……………2:10～2:50
 光陽台四丁目公園……………3:00～3:40
 西可児中学校……………3:50～4:30
- 10/16(火)
 みすきヶ丘三丁目公園……………1:30～2:00
 今公民館……………2:10～2:40
 清水ヶ丘集会所……………2:55～3:30
 南帷子小学校……………3:45～4:30
- 10/17(水)
 柿下公民館……………1:30～2:00
 緑ヶ丘二丁目バス停……………2:10～2:50
 広見東連絡所公民館……………3:05～3:30
 東明小学校……………3:45～4:30
- 10/18(木)
 可児川苑……………1:30～2:00
 日本ランド公民館……………2:10～2:30
 帷子小学校……………2:50～3:30
 ふれあいセンター長坂……………3:40～4:30
- 10/19(金)
 奥山台あすなろ公園……………1:30～2:05
 星見台……………2:20～2:50
 松伏団地……………3:05～3:35
 旭小学校……………3:50～4:30
- 10/23(火)
 桂ヶ丘二丁目バス停……………2:00～2:50
 桜ヶ丘西友駐車場……………3:05～3:40
 桜ヶ丘小学校……………3:50～4:30
- 10/24(水)
 福寿苑……………1:30～2:00
 大平公民館……………2:15～2:45
 広見小学校……………3:05～3:50
 しらさぎ団地……………4:05～4:30

その他

10月28日(日)は本館で図書館グルグルまつりがあります。

MEDIA INFORMATION

ケーブルテレビ可児(アナログch、デジタル177ch)で毎日放映中!!

CATV いきいきマイタウン 番組案内

10/6(土)～12(金)

●軽スポーツのすすめ

スポーツの秋!何か始めたいけど、いきなりは…そんな人に、簡単にできて、しかも続けやすい軽スポーツを紹介します。
 ★シリーズ:好きなのはカニダー

10/13(土)～19(金)

●うるおいライフ 特別展「森蘭丸と戦国期の甲冑」

10月2日から兼山歴史民俗資料館で開催の特別展についてお伝えします。
 ★シリーズ:図書館だより

放送時間 7:30・12:00・19:00・20:30・22:00 (土・日曜日は14:00にも放送) ※番組の内容や時間に変更することがあります。

10/20(土)～26(金)

●秋の花フェス

見ごろを迎える秋バラを中心に、花フェスタ記念公園のこの時期のイベントなどを紹介します。
 ★シリーズ:学校めぐり

10/27(土)～11/2(金)

●地デジとケーブルテレビ

現行の地上波アナログ放送が4年後に終了予定です。その対応は?また、ケーブルテレビの新社屋を紹介します。
 ★シリーズ:我ら!多文化共生

FM放送 音の広場

●FMでんでん 76.8MHz

楽しい音楽とともに、市からの情報を提供しています。ぜひお聞きください。

放送日

毎週月～金曜日

放送時間

午前9時～9時15分
 午後5時～5時15分(再放送)

心の風景

152



「ススキ」という名は、すくすく育つことに由来するといわれています。寂しいイメージがある「ススキ」ですが、日本の秋を代表する植物の一つです。

外来植物に負けないで川原に自生する様子には、力強さを感じます。
(土田・木曾川河畔)



表紙の人 小川ひかるさん
(多治見西高等学校 体育館にて)

9月29日から開催している、秋田わかずぎ国体に岐阜県代表の選抜チームの一員として出場します。バレーボールは、お姉さんの影響もあり小学校3年生のときから始めました。多治見西高等学校の3年生となった今年の夏は、バレーボール部キャプテンとして活躍しました。

「とにかくバレーボールが好きで、妥協しないところが長所、彼女が今年のチームの力を引き上げてくれた」と顧問を務める二村教諭は評します。これからは、大会に向けて東海各地への遠征試合に忙しくなる小川さん。今後の事を尋ねると、「高校で3年間打ち込んできて、まだやり残したことがあるので、大学へ進んで続けたい」とさらなる意欲をみなぎらせていました。

広報かに No.606 2007年10月1日号

編集・発行／可児市役所 〒509-0292 岐阜県可児市広見一丁目1番地 ☎(0574)②1111 ④(0574)⑥0345 URL <http://www.city.kani.lg.jp/>

市の人口 102,405人(男/50,973人 女/51,492人) 世帯数 37,440世帯 (9月1日現在)
(前月より56人増・17世帯増、昨年同月より786人増・764世帯増)